



ΚΥΠΡΙΑΚΟΣ ΟΡΓΑΝΙΣΜΟΣ ΑΓΡΟΤΙΚΩΝ ΠΛΗΡΩΜΩΝ (Κ.Ο.Α.Π.)
CYPRUS AGRICULTURAL PAYMENTS ORGANISATION (C.A.P.O.)



ΕΓΧΕΙΡΙΔΙΟ ΕΦΑΡΜΟΓΗΣ ΕΝΙΑΙΑΣ ΑΙΤΗΣΗΣ ΕΚΤΑΡΙΚΩΝ ΕΠΙΔΟΤΗΣΕΩΝ – ΕΝΗΜΕΡΩΣΗ ΑΙΤΗΤΗ

2024

ΠΡΟΣΟΧΗ! Πρόνοιες της παρούσας έκδοσης του εντύπου δυνατόν να διαφοροποιηθούν κατόπιν τροποποιήσεων στους κοινοτικούς κανονισμούς, στο Στρατηγικό Σχέδιο ΚΑΠ 2023 – 2027 και κατόπιν περαιτέρω διευκρινίσεων. Τυχόν αναθεωρημένη έκδοση του εγγράφου θα αναρτάται στην ιστοσελίδα του ΚΟΑΠ: www.capo.gov.cy.

ΑΠΡΙΛΙΟΣ 2024



ΕΘΝΙΚΟ ΣΤΡΑΤΗΓΙΚΟ ΣΧΕΔΙΟ 2023-2027

ΠΕΡΙΕΧΟΜΕΝΑ

| | |
|--|-----|
| ΠΕΡΙΕΧΟΜΕΝΑ..... | 2 |
| ΕΙΣΑΓΩΓΗ..... | 4 |
| ΑΡΜΟΔΙΕΣ ΑΡΧΕΣ..... | 5 |
| ΝΟΜΙΚΗ ΒΑΣΗ..... | 6 |
| ΜΕΡΟΣ Α΄ - ΓΕΝΙΚΕΣ ΠΛΗΡΟΦΟΡΙΕΣ..... | 7 |
| ΠΑΡΕΜΒΑΣΕΙΣ ΠΟΥ ΠΕΡΙΛΑΜΒΑΝΟΝΤΑΙ ΣΤΗΝ ΕΑΕΕ..... | 7 |
| ΠΑΡΕΜΒΑΣΕΙΣ ΑΜΕΣΩΝ ΠΛΗΡΩΜΩΝ..... | 7 |
| ΠΑΡΕΜΒΑΣΕΙΣ ΑΓΡΟΤΙΚΗΣ ΑΝΑΠΤΥΞΗΣ ΜΕ ΒΑΣΗ ΤΗΝ ΕΚΤΑΣΗ..... | 7 |
| ΚΡΙΣΙΜΕΣ ΗΜΕΡΟΜΗΝΙΕΣ ΣΕ ΣΧΕΣΗ ΜΕ ΤΗΝ ΥΠΟΒΟΛΗ ΤΗΣ ΕΑΕΕ..... | 9 |
| ΣΥΣΤΗΜΑ ΥΠΟΒΟΛΗΣ ΑΙΤΗΣΕΩΝ..... | 9 |
| ΕΞΥΠΗΡΕΤΗΣΗ ΑΠΟ ΕΠΑΡΧΙΑΚΑ ΓΡΑΦΕΙΑ ΚΟΑΠ..... | 9 |
| ΝΕΟΙ ΑΙΤΗΤΕΣ – ΕΓΓΡΑΦΗ ΣΤΟ ΜΗΤΡΩΟ ΑΙΤΗΤΩΝ ΚΟΑΠ..... | 10 |
| ΜΕΡΟΣ Β΄ - ΟΡΙΣΜΟΙ ΚΑΙ ΕΠΙΛΕΞΙΜΟΤΗΤΑ ΕΚΤΑΣΕΩΝ..... | 11 |
| ΟΡΙΣΜΟΙ..... | 11 |
| ΕΠΙΛΕΞΙΜΟΤΗΤΑ ΕΚΤΑΣΕΩΝ..... | 13 |
| ΕΠΙΛΕΞΙΜΟ ΕΚΤΑΡΙΟ ΣΤΗ ΔΙΑΘΕΣΗ ΤΟΥ ΓΕΩΡΓΟΥ..... | 21 |
| ΕΝΕΡΓΟΣ ΓΕΩΡΓΟΣ..... | 23 |
| ΕΛΑΧΙΣΤΕΣ ΑΠΑΙΤΗΣΕΙΣ ΓΙΑ ΤΗ ΛΗΨΗ ΑΜΕΣΩΝ ΕΚΤΑΡΙΚΩΝ ΕΝΙΣΧΥΣΕΩΝ..... | 24 |
| ΠΕΡΑΙΤΕΡΩ ΚΡΙΤΗΡΙΑ ΕΠΙΛΕΞΙΜΟΤΗΤΑΣ..... | 24 |
| ΑΙΡΕΣΙΜΟΤΗΤΑ..... | 25 |
| ΜΕΡΟΣ Γ΄ – ΓΕΝΙΚΕΣ ΠΛΗΡΟΦΟΡΙΕΣ ΠΟΥ ΑΦΟΡΟΥΝ ΤΗΝ ΕΑΕΕ..... | 28 |
| ΔΙΚΑΙΟΥΧΟΙ ΑΙΤΗΤΕΣ – ΠΡΟΫΠΟΘΕΣΕΙΣ ΕΑΕΕ..... | 28 |
| ΕΛΑΧΙΣΤΕΣ ΑΙΤΟΥΜΕΝΕΣ ΕΚΤΑΣΕΙΣ ΚΑΙ ΥΨΟΣ ΕΝΙΣΧΥΣΗΣ..... | 29 |
| ΠΛΗΡΟΦΟΡΙΕΣ ΠΟΥ ΘΑ ΠΡΕΠΕΙ ΝΑ ΠΕΡΙΕΧΟΝΤΑΙ ΣΤΗΝ ΑΙΤΗΣΗ..... | 34 |
| ΠΕΡΙΟΔΟΣ ΥΠΟΒΟΛΗΣ ΕΑΕΕ..... | 35 |
| ΕΚΠΡΟΘΕΣΜΗ ΑΙΤΗΣΗ ΣΕ ΠΕΡΙΠΤΩΣΗ ΠΟΥ ΙΣΧΥΕΙ ΑΝΩΤΕΡΑ ΒΙΑ..... | 35 |
| ΑΙΤΗΣΕΙΣ ΠΟΥ ΘΕΩΡΟΥΝΤΑΙ ΩΣ ΜΗ ΥΠΟΒΛΗΘΕΙΣΕΣ..... | 36 |
| ΥΠΕΥΘΥΝΗ ΔΗΛΩΣΗ ΑΙΤΗΤΗ..... | 37 |
| ΜΕΡΟΣ Δ΄ – ΥΠΟΒΟΛΗ ΑΙΤΗΣΗΣ ΜΕΣΩ ΤΟΥ ΣΥΣΤΗΜΑΤΟΣ ΗΛΕΚΤΡΟΝΙΚΗΣ ΥΠΟΒΟΛΗΣ ΑΙΤΗΣΕΩΝ (EAS)..... | 41 |
| ΓΕΝΙΚΑ..... | 41 |
| ΚΑΝΟΝΕΣ ΣΥΜΠΛΗΡΩΣΗΣ ΚΑΙ ΥΠΟΒΟΛΗΣ ΤΗΣ ΑΙΤΗΣΗΣ – ΣΥΣΤΑΣΕΙΣ..... | 43 |
| ΠΡΟΣΩΠΙΚΑ ΣΤΟΙΧΕΙΑ ΣΤΗΝ ΑΙΤΗΣΗ..... | 43 |
| ΣΤΟΙΧΕΙΑ ΑΓΡΟΤΕΜΑΧΙΩΝ ΣΤΗΝ ΑΙΤΗΣΗ..... | 43 |
| ΔΙΑΔΙΚΑΣΙΑ ΥΠΟΒΟΛΗΣ ΤΗΣ ΕΑΕΕ..... | 44 |
| ΔΙΑΧΕΙΡΙΣΗ ΚΙΝΔΥΝΩΝ ΣΤΗ ΓΕΩΡΓΙΚΗ ΠΑΡΑΓΩΓΗ..... | 45 |
| ΜΕΡΟΣ Ε΄ - ΧΕΙΡΙΣΜΟΣ ΕΑΕΕ ΜΕΤΑ ΤΗΝ ΥΠΟΒΟΛΗ..... | 46 |
| ΤΡΟΠΟΠΟΙΗΣΕΙΣ ΣΤΟΙΧΕΙΩΝ ΣΤΗΝ ΕΑΕΕ..... | 46 |
| ΑΝΑΚΛΗΣΗ ΜΕΡΟΥΣ Ή ΟΛΟΚΛΗΡΗΣ ΤΗΣ ΕΑΕΕ..... | 47 |
| ΕΛΕΓΧΟΙ ΣΤΗΝ ΥΠΟΒΛΗΘΕΙΣΑ ΑΙΤΗΣΗ..... | 47 |
| Α. ΔΙΟΙΚΗΤΙΚΟΙ ΕΛΕΓΧΟΙ..... | 48 |
| Β. ΕΠΙΤΟΠΙΟΙ ΕΛΕΓΧΟΙ..... | 48 |
| Γ. ΣΥΣΤΗΜΑ ΠΑΡΑΚΟΛΟΥΘΗΣΗΣ ΓΕΩΡΓΙΚΩΝ ΕΚΤΑΣΕΩΝ (Monitoring)..... | 50 |
| ΜΕΡΟΣ ΣΤ΄ - ΜΕΙΩΣΕΙΣ, ΔΙΟΙΚΗΤΙΚΕΣ ΚΥΡΩΣΕΙΣ, ΠΛΗΡΩΜΕΣ, ΑΝΩΤΕΡΑ ΒΙΑ, ΑΝΑΚΤΗΣΕΙΣ, ΑΙΤΗΜΑΤΑ ΕΠΑΝΕΞΕΤΑΣΗΣ, ΕΝΣΤΑΣΕΙΣ..... | 54 |
| Α. ΣΥΣΤΗΜΑ ΚΥΡΩΣΕΩΝ / ΜΕΙΩΣΕΩΝ..... | 54 |
| Β. ΑΝΩΤΕΡΑ ΒΙΑ..... | 58 |
| Γ. ΑΝΑΚΤΗΣΕΙΣ..... | 59 |
| Ε. ΑΙΤΗΜΑΤΑ ΕΠΑΝΕΞΕΤΑΣΗΣ..... | 59 |
| ΣΤ. ΕΚΤΕΛΕΣΗ ΠΛΗΡΩΜΩΝ..... | 59 |
| Ζ. ΥΠΟΒΟΛΗ ΕΝΣΤΑΣΕΩΝ..... | 60 |
| Η. ΕΝΗΜΕΡΩΣΗ ΑΙΤΗΤΩΝ (για ότι αφορά υποβληθείσα αίτηση)..... | 60 |
| ΜΕΡΟΣ Ζ΄ - ΑΝΑΛΥΣΗ ΠΑΡΕΜΒΑΣΕΩΝ ΕΑΕΕ..... | 61 |
| ΓΕΝΙΚΑ..... | 61 |
| ΠΑΡΕΜΒΑΣΕΙΣ ΑΜΕΣΩΝ ΕΝΙΣΧΥΣΕΩΝ..... | 64 |
| Α.Π. 1 - Βασική εισοδηματική στήριξη για τη βιωσιμότητα..... | 64 |
| Α.Π. 5 - Αναδιανεμητική Ενίσχυση..... | 65 |
| Α.Π. 4 - Συμπληρωματική Ενίσχυση για Νέους Γεωργούς..... | 66 |
| Α.Π. 2.2 - Συνδεδεμένη Ενίσχυση για τα εσπεριδοειδή..... | 68 |
| Α.Π. 3.1 - Οικολογικό Πρόγραμμα για βελτίωση της οργανικής ουσίας και ποιότητας του εδάφους και ορθολογική διαχείριση των θρεπτικών συστατικών..... | 71 |
| Α.Π. 3.2 - Οικολογικό Πρόγραμμα για μείωση της επιβάρυνσης των εδαφών και των υδάτων απο χημικά σκευάσματα φυτοπροστασίας..... | 84 |
| ΠΑΡΕΜΒΑΣΕΙΣ ΑΓΡΟΤΙΚΗΣ ΑΝΑΠΤΥΞΗΣ..... | 88 |
| Α.Α. 1.1 - Στοχευμένες αγροπεριβαλλοντικές δράσεις στα εσπεριδοειδή και την πατάτα..... | 88 |
| Α.Α. 1.2 - Συστήματα εναλλαγής καλλιεργειών..... | 92 |
| Α.Α. 1.3 - Προστασία της βιοποικιλότητας..... | 95 |
| Α.Α. 1.4 - Βιολογική Γεωργία και κτηνοτροφία..... | 104 |
| Α.Α. 1.8 - Διατήρηση αμπελώνων..... | 109 |
| Α.Α. 2 - Ενισχύσεις στις ορεινές περιοχές και άλλες περιοχές με ειδικούς περιορισμούς..... | 112 |

| | |
|---|-----|
| A.A. 3 - Ενισχύσεις σε περιοχές με υποχρεωτικούς περιορισμούς (Natura 2000) | 114 |
| A.A. 6.3 - Προώθηση και στήριξη συστημάτων ποιότητας- Δράση Γ1: Στήριξη της χρήσης συστημάτων ποιότητας από γεωργούς..... | 116 |
| ΜΕΡΟΣ Η΄ - ΟΔΗΓΟΣ ΣΥΜΠΕΡΙΦΟΡΑΣ ΚΑΙ ΔΕΟΝΤΟΛΟΓΙΑΣ | 118 |
| ΜΕΡΟΣ Θ΄- ΠΑΡΑΡΤΗΜΑΤΑ..... | 119 |
| ΠΑΡΑΡΤΗΜΑ 1 - Πίνακας Ομάδων Καλλιεργειών..... | 119 |
| ΠΑΡΑΡΤΗΜΑ 2 - Πρόνοιες για την Καλλιέργεια Βιομηχανικής Κάνναβης | 135 |
| ΠΑΡΑΡΤΗΜΑ 3 - ΚΑΛΕΣ ΓΕΩΡΓΙΚΕΣ ΚΑΙ ΠΕΡΙΒΑΛΛΟΝΤΙΚΕΣ ΣΥΝΘΗΚΕΣ (ΚΓΠΣ) | 139 |
| ΠΑΡΑΡΤΗΜΑ 4 - Κανονιστικές Απαιτήσεις Διαχείρισης (ΚΑΔ)..... | 143 |
| ΠΑΡΑΡΤΗΜΑ 5 - Παραβάσεις Αιρεσιμότητας που εγκυμονούν άμεσο κίνδυνο για την δημόσια υγεία ή την υγεία των ζώων 144 | |
| ΠΑΡΑΡΤΗΜΑ 6 - Ελάχιστες απαιτήσεις για τη χρήση λιπασμάτων και φυτοπροστατευτικών προϊόντων | 150 |
| ΠΑΡΑΡΤΗΜΑ 7 - Σχετικά Πρότυπα Αιρεσιμότητας τα οποία υπερβαίνουν οι υποχρεώσεις των Παρεμβάσεων..... | 154 |
| ΠΑΡΑΡΤΗΜΑ 8 - ΑΙΤΗΜΑ ΙΔΙΟΚΤΗΤΗ ΓΙΑ ΜΗ ΕΠΙΔΟΤΗΣΗ ΤΕΜΑΧΙΩΝ ΣΕ ΑΛΛΟ ΠΡΟΣΩΠΟ | 155 |
| ΠΑΡΑΡΤΗΜΑ 9 - Έντυπο Δήλωσης των Τεμαχίων της Εκμετάλλευσης που δεν Αποτελούν πλέον Γεωργική Γη | 156 |
| ΠΑΡΑΡΤΗΜΑ 10 - Α.Π. 4 Συμπληρωματική Ενίσχυση για Νέους Γεωργούς | 158 |
| ΠΑΡΑΡΤΗΜΑ 11 - Α.Π. 4 Συμπληρωματική Ενίσχυση για Νέους Γεωργούς | 159 |
| ΠΑΡΑΡΤΗΜΑ 12 - Α.Π. 4 Συμπληρωματική Ενίσχυση για Νέους Γεωργούς – | 160 |
| ΠΑΡΑΡΤΗΜΑ 13 - Α.Π. 4 Συμπληρωματική Ενίσχυση για Νέους Γεωργούς – | 161 |
| ΠΑΡΑΡΤΗΜΑ 14 - Βοσκότοποι | 162 |
| ΠΑΡΑΡΤΗΜΑ 15 - Πίνακες Περιφερειών-Παρέμβασης Α.Α. 2 | 164 |
| ΠΑΡΑΡΤΗΜΑ 16 - Περιοχές Δικτύου Natura 2000 | 175 |
| ΠΑΡΑΡΤΗΜΑ 17 - Περιπτώσεις Ανωτέρας Βίας..... | 177 |
| ΠΑΡΑΡΤΗΜΑ 18 - Επαρχιακά Γραφεία ΚΟΑΠ..... | 177 |
| ΠΑΡΑΡΤΗΜΑ 19 - Αίτηση για εγγραφή στο μητρώο αιτητών ΚΟΑΠ | 178 |
| ΠΑΡΑΡΤΗΜΑ 20 - ΔΗΛΩΣΗ ΓΙΑ ΧΡΗΣΗ ΚΟΠΡΙΑΣ ΑΠΟ ΙΔΙΑ ΕΚΜΕΤΑΛΛΕΥΣΗ..... | 179 |
| ΠΑΡΑΡΤΗΜΑ 21 - ΧΗΜΙΚΗ ΑΝΑΛΥΣΗ ΚΟΜΠΟΣΤ..... | 181 |

ΕΙΣΑΓΩΓΗ

ΠΡΟΛΟΓΟΣ

Ο Κυπριακός Οργανισμός Αγροτικών Πληρωμών (ΚΟΑΠ), στο πλαίσιο του Στρατηγικού Σχεδίου της Κοινής Αγροτικής Πολιτικής (ΚΑΠ) 2023 - 2027, εφαρμόζει για το έτος 2024 παρεμβάσεις άμεσων ενισχύσεων με βάση την έκταση που προσβλέπουν στην άμεση εισοδηματική ενίσχυση του γεωργικού τομέα και παρεμβάσεις αγροτικής ανάπτυξης με βάση την έκταση, μέσω της υποβολής της **Ενιαίας Αίτησης Εκταρικών Επιδοτήσεων (ΕΑΕΕ)** για το τρέχον έτος, οι οποίες περιγράφονται αναλυτικά στη συνέχεια.

ΣΚΟΠΟΣ ΤΟΥ ΠΑΡΟΝΤΟΣ ΕΝΗΜΕΡΩΤΙΚΟΥ ΕΝΤΥΠΟΥ

Σκοπός του παρόντος εντύπου είναι η ενημέρωση των αιτητών / γεωργών, όσον αφορά τις **πρόνοιες** των παρεμβάσεων άμεσων πληρωμών και αγροτικής ανάπτυξης με βάση την έκταση, του Στρατηγικού Σχεδίου ΚΑΠ της Κύπρου για την περίοδο 2023 - 2027 («το Στρατηγικό Σχέδιο») που εφαρμόζονται στην Κύπρο για το τρέχον έτος μέσω της Ενιαίας Αίτησης Εκταρικών Επιδοτήσεων, τις **υποχρεώσεις** τους, όπως αυτές προκύπτουν από την εφαρμογή των εν λόγω Παρεμβάσεων, αλλά και στον **τρόπο λήψης** των σχετικών επιδοτήσεων.

Ο αιτητής / γεωργός που επιθυμεί ενίσχυση στο πλαίσιο οποιασδήποτε από τις Παρεμβάσεις Άμεσων Πληρωμών ή τις Παρεμβάσεις Αγροτικής Ανάπτυξης με βάση την έκταση, του Στρατηγικού Σχεδίου μπορεί να υποβάλει μόνο μία Ενιαία Αίτηση Εκταρικών Επιδοτήσεων ανά έτος.

Το παρόν έντυπο δεν είναι εξαντλητικό και πρέπει να διαβάζεται παράλληλα με την σχετική εθνική νομοθεσία και τους σχετικούς Κανονισμούς της Ευρωπαϊκής Ένωσης οι οποίοι βρίσκονται αναρτημένοι στην επίσημη ιστοσελίδα της Ευρωπαϊκής Ένωσης στην ηλεκτρονική διεύθυνση <http://eur-lex.europa.eu/homepage.html?locale=el> και στην ιστοσελίδα του ΚΟΑΠ <http://www.capo.gov.cy>.

Το παρόν έντυπο ή τυχόν νεότερες εκδόσεις του διατίθεται / θα διατίθενται σε ηλεκτρονική μορφή στην ιστοσελίδα του ΚΟΑΠ www.capo.gov.cy

ΑΡΜΟΔΙΕΣ ΑΡΧΕΣ

Κυπριακός Οργανισμός Αγροτικών Πληρωμών

Ο Κυπριακός Οργανισμός Αγροτικών Πληρωμών (ΚΟΑΠ) έχει οριστεί ως Αρχή Πληρωμών για το Στρατηγικό Σχέδιο ΚΑΠ 2023-2027. Ο Οργανισμός Πληρωμών, είναι υπεύθυνος για τη διαχείριση και τον έλεγχο των δαπανών του Σχεδίου. Επιπρόσθετα εφαρμόζει και καταβάλλει τις πληρωμές στους δικαιούχους για το σύνολο των Παρεμβάσεων της Κοινής Αγροτικής Πολιτικής, είτε απευθείας είτε μέσω ανάθεσης αρμοδιοτήτων σε άλλους φορείς.

Διαχειριστική Αρχή του Στρατηγικού Σχεδίου

Το Υπουργείο Γεωργίας, Αγροτικής Ανάπτυξης και Περιβάλλοντος έχει οριστεί ως Διαχειριστική Αρχή του Στρατηγικού Σχεδίου ΚΑΠ 2023-2027. Η Διαχειριστική Αρχή είναι αρμόδια για τη διαχείριση, την παρακολούθηση και την εφαρμογή του Σχεδίου με αποδοτικό, αποτελεσματικό και ορθό τρόπο. Η Διαχειριστική Αρχή υποστηρίζεται από τα αρμόδια Τμήματα για παρεμβάσεις που εμπίπτουν στο πεδίο αρμοδιοτήτων τους. Οι γεωργικές παρεμβάσεις, που αποτελούν το ουσιαστικότερο μέρος του Στρατηγικού Σχεδίου ΚΑΠ 2023-2027, παρακολουθούνται συνεχώς σε συνεννόηση με το Τμήμα Γεωργίας, ως το καθ' ύλην αρμόδιο Τμήμα του Υπουργείου.

ΝΟΜΙΚΗ ΒΑΣΗ

- **Στρατηγικό Σχέδιο της Κύπρου ΚΑΠ 2023-2027 (χρησιμοποιείται η εκάστοτε τελευταία έκδοση)**
- **ΚΑΝΟΝΙΣΜΟΣ (ΕΕ) 2021/2115 ΤΟΥ ΕΥΡΩΠΑΪΚΟΥ ΚΟΙΝΟΒΟΥΛΙΟΥ ΚΑΙ ΤΟΥ ΣΥΜΒΟΥΛΙΟΥ** σχετικά με τη θέσπιση κανόνων για τη στήριξη των στρατηγικών σχεδίων που πρέπει να καταρτίζονται από τα κράτη μέλη στο πλαίσιο της κοινής γεωργικής πολιτικής (στρατηγικά σχέδια για την ΚΓΠ) και να χρηματοδοτούνται από το Ευρωπαϊκό Γεωργικό Ταμείο Εγγυήσεων (ΕΓΤΕ) και το Ευρωπαϊκό Γεωργικό Ταμείο Αγροτικής Ανάπτυξης (ΕΓΤΑΑ) και την κατάργηση των κανονισμών (ΕΕ) αριθ. 1305/2013 και (ΕΕ) αριθ. 1307/2013
- **ΚΑΝΟΝΙΣΜΟΣ (ΕΕ) 2021/2116 ΤΟΥ ΕΥΡΩΠΑΪΚΟΥ ΚΟΙΝΟΒΟΥΛΙΟΥ ΚΑΙ ΤΟΥ ΣΥΜΒΟΥΛΙΟΥ** σχετικά με τη χρηματοδότηση, τη διαχείριση και την παρακολούθηση της κοινής γεωργικής πολιτικής και την κατάργηση του κανονισμού (ΕΕ) αριθ. 1306/2013
- **ΕΚΤΕΛΕΣΤΙΚΟΣ ΚΑΝΟΝΙΣΜΟΣ (ΕΕ) 2022/1173 ΤΗΣ ΕΠΙΤΡΟΠΗΣ** για τη θέσπιση κανόνων εφαρμογής του κανονισμού (ΕΕ) 2021/2116 του Ευρωπαϊκού Κοινοβουλίου και του Συμβουλίου όσον αφορά το ολοκληρωμένο σύστημα
- **ΚΑΤ' ΕΞΟΥΣΙΟΔΟΤΗΣΗ ΚΑΝΟΝΙΣΜΟΣ (ΕΕ) 2022/1172 ΤΗΣ ΕΠΙΤΡΟΠΗΣ** για τη συμπλήρωση του κανονισμού (ΕΕ) 2021/2116 του Ευρωπαϊκού Κοινοβουλίου και του Συμβουλίου όσον αφορά το ολοκληρωμένο σύστημα διαχείρισης και ελέγχου στην κοινή γεωργική πολιτική και την εφαρμογή και τον υπολογισμό των διοικητικών κυρώσεων για την αιρεσιμότητα
- **ΕΚΤΕΛΕΣΤΙΚΟΣ ΚΑΝΟΝΙΣΜΟΣ (ΕΕ) 2021/2290 ΤΗΣ ΕΠΙΤΡΟΠΗΣ** σχετικά με τη θέσπιση κανόνων για τις μεθόδους υπολογισμού των κοινών δεικτών εκροών και αποτελεσμάτων που καθορίζονται στο παράρτημα Ι του κανονισμού (ΕΕ) 2021/2115 του Ευρωπαϊκού Κοινοβουλίου και του Συμβουλίου σχετικά με τη θέσπιση κανόνων για τη στήριξη των στρατηγικών σχεδίων που πρέπει να καταρτίζονται από τα κράτη μέλη στο πλαίσιο της κοινής γεωργικής πολιτικής (στρατηγικά σχέδια για την ΚΓΠ) και να χρηματοδοτούνται από το Ευρωπαϊκό Γεωργικό Ταμείο Εγγυήσεων (ΕΓΤΕ) και το Ευρωπαϊκό Γεωργικό Ταμείο Αγροτικής Ανάπτυξης (ΕΓΤΑΑ) και την κατάργηση των κανονισμών (ΕΕ) αριθ. 1305/2013 και (ΕΕ) αριθ. 1307/2013
- **ΚΑΤ' ΕΞΟΥΣΙΟΔΟΤΗΣΗ ΚΑΝΟΝΙΣΜΟΣ (ΕΕ) 2022/126 ΤΗΣ ΕΠΙΤΡΟΠΗΣ** για τη συμπλήρωση του κανονισμού (ΕΕ) 2021/2115 του Ευρωπαϊκού Κοινοβουλίου και του Συμβουλίου με πρόσθετες απαιτήσεις για ορισμένους τύπους παρέμβασης που καθορίζονται από τα κράτη μέλη στα στρατηγικά τους σχέδια για την ΚΓΠ για την περίοδο 2023 έως 2027 δυνάμει του εν λόγω κανονισμού, καθώς και με κανόνες σχετικά με την αναλογία για το πρότυπο 1 της καλής γεωργικής και περιβαλλοντικής κατάστασης των εκτάσεων (ΚΓΠΚ)
- **Κανονισμός (ΕΕ, ΕΥΡΑΤΟΜ) 2018/1046** του Ευρωπαϊκού Κοινοβουλίου και του Συμβουλίου, της 18ης Ιουλίου 2018, σχετικά με τους δημοσιονομικούς κανόνες που εφαρμόζονται στον γενικό προϋπολογισμό της Ένωσης, την τροποποίηση των κανονισμών (ΕΕ) αριθ. 1296/2013, (ΕΕ) αριθ. 1301/2013, (ΕΕ) αριθ. 1303/2013, (ΕΕ) αριθ. 1304/2013, (ΕΕ) αριθ. 1309/2013, (ΕΕ) αριθ. 1316/2013, (ΕΕ) αριθ. 223/2014, (ΕΕ) αριθ. 283/2014 και της απόφασης αριθ. 541/2014/ΕΕ και για την κατάργηση του κανονισμού (ΕΕ, Ευρατόμ) αριθ. 966/2012
- **Κανονισμός (ΕΕ, ΕΥΡΑΤΟΜ) 2020/2093** του Συμβουλίου της 17ης Δεκεμβρίου 2020 για τον καθορισμό του πολυετούς δημοσιονομικού πλαισίου για τα έτη 2021 έως 2027
- Η βιολογική γεωργία στην Κύπρο διέπεται από το Κανονισμό (ΕΕ) 2018/848 για τη βιολογική παραγωγή και την επισήμανση των βιολογικών προϊόντων, και του περί Βιολογικής Παραγωγής Νόμου 227(Ι)/2004 της Κυπριακής Δημοκρατίας.
- **Κοινοτική Οδηγία 2009/147ΕΚ** που αφορά τη διατήρηση των άγριων πτηνών
- **Ο περί Προστασίας και Διαχείρισης Άγριων Πτηνών και Θηραμάτων Νόμος του 2003 (152(Ι)/2003)**
- **Ο περί Μελισσοκομίας Νόμος του 1990 (Ν. 51/1990)**
- **Ο περί Κυπριακού Οργανισμού Αγροτικών Πληρωμών του 2020 (Ν. 214(Ι)/2020)**

Σημειώνεται ότι όλες οι νομοθεσίες, κανονισμοί και αποφάσεις ισχύουν και εφαρμόζονται με τις εκάστοτε τροποποιήσεις τους.

ΜΕΡΟΣ Α΄ - ΓΕΝΙΚΕΣ ΠΛΗΡΟΦΟΡΙΕΣ

ΠΑΡΕΜΒΑΣΕΙΣ ΠΟΥ ΠΕΡΙΛΑΜΒΑΝΟΝΤΑΙ ΣΤΗΝ ΕΑΕΕ

ΠΑΡΕΜΒΑΣΕΙΣ ΑΜΕΣΩΝ ΠΛΗΡΩΜΩΝ

- **Α.Π. 1 - Βασική Εισοδηματική Στήριξη για τη Βιωσιμότητα**
- **Α.Π. 5 - Αναδιανεμητική Ενίσχυση**
- **Α.Π. 4 - Συμπληρωματική Ενίσχυση για Νέους Γεωργούς**
- **Α.Π. 2.2 - Συνδεδεμένη Ενίσχυση για τα Εσπεριδοειδή**
- **Α.Π. 3.1 - Οικολογικό Πρόγραμμα για βελτίωση της οργανικής ουσίας και ποιότητας του εδάφους και ορθολογική διαχείριση των θρεπτικών συστατικών**
 - Α.Π. 3.1Α - Καλλιεργητικές φροντίδες στην καλλιέργεια της μπανάνας
 - Α.Π. 3.1Β - Θρυμματισμός κλαδεμάτων και εφαρμογή των φυτικών υπολειμάτων στο έδαφος (δενδρώδεις και αμπέλια)
 - Α.Π. 3.1Γ - Αξιοποίηση κομπόστας σε μόνιμες και ετήσιες καλλιέργειες
 - Α.Π. 3.1Δ - Φιλικές γεωργικές πρακτικές στην καλλιέργεια της χαρουπιάς
 - Α.Π. 3.1Ε - Χρήση πιστοποιημένου σπόρου στις καλλιέργειες σιταριού και κριθαριού σε συνδιασμό με τη χρήση λάσπης ή λιπασμάτων βραδείας αποδέσμευσης ή με συμμετοχή στο σύστημα της Βιολογικής Γεωργίας
 - E1 Χρήση Πιστοποιημένου Σπόρου και Λάσπης
 - E2 Χρήση Πιστοποιημένου Σπόρου και λιπασμάτων βραδείας αποδέσμευσης
 - E3 Χρήση Πιστοποιημένου Σπόρου με συμμετοχή στο σύστημα της Βιολογικής Γεωργίας
 - E5 Χρήση Πιστοποιημένου σπόρου σε συνδυασμό με την χρήση κοπριάς
- **Α.Π. 3.2 - Οικολογικό Πρόγραμμα για μείωση της επιβάρυνσης των εδαφών και των υδάτων από χημικά σκευάσματα φυτοπροστασίας**
 - Α.Π. 3.2Α - Εφαρμογή ηλιοαπολύμανσης σε ανοικτές καλλιέργειες και θερμοκηπίου
 - Α.Π. 3.2Β - Χρήση ανθεκτικών ποικιλιών πατάτας, σε νηματώδεις
 - Α.Π. 3.2Γ & Δ - Αποκλεισμός της χρήσης ζιζανιοκτόνων σε συστηματικές φυτείες και διάσπαρτα δέντρα
 - Συστηματικές Φυτείες Δενδρωδών Καλλιεργειών
 - Συστηματικές Φυτείες Καλλιεργειών παραδοσιακού τοπίου
 - Αρωματικά – φαρμακευτικά φυτά
 - Αμπελώνες οινοπαραγωγής

ΠΑΡΕΜΒΑΣΕΙΣ ΑΓΡΟΤΙΚΗΣ ΑΝΑΠΤΥΞΗΣ ΜΕ ΒΑΣΗ ΤΗΝ ΕΚΤΑΣΗ

- **Α.Α. 1.1 - Στοχευμένες αγροπεριβαλλοντικές δράσεις στα εσπεριδοειδή και την πατάτα**
 - Α.Α. 1.1Α - Στοχευμένες αγροπεριβαλλοντικές δράσεις στην καλλιέργεια της πατάτας
 - Α.Α. 1.1Β - Στοχευμένες αγροπεριβαλλοντικές δράσεις στην καλλιέργεια των εσπεριδοειδών
- **Α.Α. 1.2 - Συστήματα εναλλαγής καλλιεργειών**
 - Α.Α. 1.2Α - Εναλλαγή καλλιεργειών στην καλλιέργεια της πατάτας
 - Α.Α. 1.2Β - Εφαρμογή εξαετούς προγράμματος αμειψισποράς στα σιτηρά
- **Α.Α. 1.3 - Προστασία της βιοποικιλότητας**
 - Α.Α. 1.3Α - Διατήρηση στοιχείων του τοπίου / νησίδες βιοποικιλότητας με μελισσοκομικά φυτά
 - Α.Α. 1.3Β - Διαχείριση μελισσοσμηνών με σκοπό τη διατήρηση αρμονικής συνύπαρξης με εντομοφάγα πτηνά

A.A. 1.3Γ - Συντήρηση ή διατήρηση ξερολιθιών εντός αγροτεμαχίων

A.A. 1.3Δ - Πυροπροστατευτικοί χειρισμοί σε παραδασόβιες περιοχές και οικιστικές ζώνες

➤ **A.A. 1.4 - Βιολογική Γεωργία και Κτηνοτροφία**

A.A. 1.4Α - Φυτική Παραγωγή

A.A. 1.4Γ - Μελισσοκομία

➤ **A.A. 1.8 - Διατήρηση αμπελώνων**

A.A. 1.8Α - Διατήρηση και βιώσιμη χρήση γηγενών ποικιλιών οινοπαραγωγής της Κύπρου

A.A. 1.8Β - Διατήρηση Παλαιών Αμπελώνων Οίνοπαραγωγής με Γηγενείς Ποικιλίες της Κύπρου για Σκοπούς Διαιώνισης του Ντόπιου Γενετικού Κεφαλαίου και Διατήρησης της Βιοποικιλότητας

➤ **A.A. 2 - Ενισχύσεις στις ορεινές περιοχές και άλλες περιοχές με ειδικούς και φυσικούς περιορισμούς**

➤ **A.A. 3 - Ενισχύσεις σε περιοχές με υποχρεωτικούς περιορισμούς (Natura 2000)**

A.A. 3Δ1 - Ασυγκόμιστη παραγωγή

A.A. 3Δ2 - Διαχείριση βοσκοτόπων

ΠΑΡΕΜΒΑΣΕΙΣ ΑΓΡΟΤΙΚΗΣ ΑΝΑΠΤΥΞΗΣ

- A.A 6.3- Προώθηση και στήριξη συστημάτων ποιότητας –Δράση Γ1:Στήριξη της χρήσης συστημάτων ποιότητας από γεωργούς.

ΚΡΙΣΙΜΕΣ ΗΜΕΡΟΜΗΝΙΕΣ ΣΕ ΣΧΕΣΗ ΜΕ ΤΗΝ ΥΠΟΒΟΛΗ ΤΗΣ ΕΑΕΕ

ΠΙΝΑΚΑΣ 1

| ΚΡΙΣΙΜΕΣ ΗΜΕΡΟΜΗΝΙΕΣ | |
|--|----------------------------------|
| Περίοδος υποβολής Εμπρόθεσμης ΕΑΕΕ (ΕΜΠΡΟΘΕΣΜΕΣ – δύναται να επιδοτηθούν) | 09/04/2024-09/05/2024 |
| Περίοδος υποβολής Εκπρόθεσμης ΕΑΕΕ (ΕΚΠΡΟΘΕΣΜΕΣ - δύναται να επιδοτηθούν με ποινή) | 10/05/2024- 03/06/2024 |
| Απαράδεκτη ΕΑΕΕ (ΑΠΑΡΑΔΕΚΤΕΣ - δεν επιδοτούνται) | Από 04/06/2024 και έπειτα |
| Τελευταία ημερομηνία τροποποιήσεων στην υποβληθείσα ΕΑΕΕ (Τροποποιήσεις στοιχείων αίτησης ΕΑΕΕ σύμφωνα με το άρθρο 7 σημεία 1α, 1γ, 2, 5 και 6 του καν.1173/2022) | 25/10/2024 |
| Τελευταία ημερομηνία ενημέρωσης για τα προσωρινά αποτελέσματα από Διοικητικούς Ελέγχους | 18/10/2024 |
| Τελευταία ημερομηνία για προσωρινά αποτελέσματα από το Σύστημα Παρακολούθησης Γεωργικών Εκτάσεων (Monitoring) | 18/10/2024 |
| Ημερομηνία κατοχής γης | 09/04/2024 |
| Ημερομηνία Κατοχής Κτηνοτροφικής Εκμετάλλευσης για δήλωση βοσκοτόπων | 09/04/2024 |
| Ελάχιστη περίοδος τήρησης αγρανάπαυσης | 01/02/2024 έως 31/07/2024 |

ΣΥΣΤΗΜΑ ΥΠΟΒΟΛΗΣ ΑΙΤΗΣΕΩΝ

Η υποβολή της ΕΑΕΕ γίνεται ηλεκτρονικά μέσω του Συστήματος Ηλεκτρονικής Υποβολής Αιτήσεων (**Σύστημα EAS**), που βρίσκεται στην ιστοσελίδα www.eas.capo.gov.cy, με τη χρήση των προσωπικών κωδικών πρόσβασης.

Τονίζεται ότι, **το περιεχόμενο της ΕΑΕΕ αποτελεί αποκλειστική ευθύνη του κάθε αιτητή** και ο ΚΟΑΠ δεν έχει καμία απολύτως ευθύνη στην περίπτωση που η πληροφόρηση αυτή αποδειχθεί λανθασμένη ή ανακριβής ή ανεπαρκής. Ως εκ τούτου, οι αιτητές καλούνται να επιθεωρήσουν το περιεχόμενο και να επιβεβαιώσουν την ορθότητά του, προτού υποβάλουν τελεσίδικα την αίτησή τους.

ΕΞΥΠΗΡΕΤΗΣΗ ΑΠΟ ΕΠΑΡΧΙΑΚΑ ΓΡΑΦΕΙΑ ΚΟΑΠ

Η υποβολή της **ΕΑΕΕ** όπως κάθε χρόνο, έτσι και φέτος μπορεί να γίνει μόνο ηλεκτρονικά και οι ενδιαφερόμενοι αιτητές καλούνται όπως **υποβάλουν τις αιτήσεις τους, χωρίς να μεταβούν στα γραφεία του ΚΟΑΠ** ηλεκτρονικά από τον προσωπικό τους χώρο, μέσω της σελίδας www.eas.capo.gov.cy. Οι κωδικοί πρόσβασης στο ηλεκτρονικό σύστημα έχουν αποσταλεί σε όλους τους αιτητές στο παρελθόν και είναι απαραίτητο να χρησιμοποιηθούν για να υποβληθεί η αίτησή τους.

Το απαιτούμενο υλικό για την υποβολή της αίτησης (έντυπα κτλ) μπορεί να εντοπιστεί είτε στα ΠΑΡΑΡΤΗΜΑΤΑ του παρόντος, είτε στην ιστοσελίδα του ΚΟΑΠ (στην ενότητα ΕΝΙΑΙΑ ΑΙΤΗΣΗ ΕΚΤΑΡΙΚΩΝ ΕΠΙΔΟΤΗΣΕΩΝ).

Για παροχή τεχνικής βοήθειας ή / και πληροφόρησης σχετικά με την υποβολή της ΕΑΕΕ 2024, το κοινό μπορεί να επικοινωνεί τηλεφωνικά με τα επαρχιακά / περιφερειακά γραφεία ή την Παγκύπρια Γραμμή Εξυπηρέτησης του Αγρότη στο 77771999 μεταξύ των ωρών 08:00 – 14.00.

ΝΕΟΙ ΑΙΤΗΤΕΣ – ΕΓΓΡΑΦΗ ΣΤΟ ΜΗΤΡΩΟ ΑΙΤΗΤΩΝ ΚΟΑΠ

Ενδιαφερόμενος που πρόκειται να υποβάλει για πρώτη φορά αίτηση, θα πρέπει πρώτα να προσέλθει σε Επαρχιακό Γραφείο του ΚΟΑΠ για να εγγραφεί στο Μητρώο Αιτητών ΚΟΑΠ και να του δοθεί η σχετική πρόσβαση στο σύστημα ηλεκτρονικής υποβολής αιτήσεων, προσκομίζοντας τα πιο κάτω κατά περίπτωση:

Αν πρόκειται για **φυσικό πρόσωπο**:

- συμπληρωμένο το ειδικό έντυπο του ΚΟΑΠ «ΑΙΤΗΣΗ ΓΙΑ ΕΓΓΡΑΦΗ ΣΤΟ ΜΗΤΡΩΟ ΑΙΤΗΤΩΝ ΚΟΑΠ» ([ΠΑΡΑΡΤΗΜΑ 19](#))
- πρωτότυπο πιστοποιητικό το οποίο να αναγράφει αριθμό IBAN, στο όνομά του, από Χρηματοπιστωτικό Ίδρυμα με το οποίο συνεργάζεται και το οποίο είναι εγγεγραμμένο στην αρμόδια Κυπριακή Αρχή
- ταυτότητα
- αποδεικτικό διεύθυνσης μόνιμης διαμονής (πρόσφατος λογαριασμός κοινής ωφελείας όχι παλιότερος των 6 τελευταίων μηνών)

Αν πρόκειται για **νομικό πρόσωπο**, από το νόμιμο εκπρόσωπό του:

- συμπληρωμένο το ειδικό έντυπο του ΚΟΑΠ «ΑΙΤΗΣΗ ΓΙΑ ΕΓΓΡΑΦΗ ΣΤΟ ΜΗΤΡΩΟ ΑΙΤΗΤΩΝ ΚΟΑΠ» ([ΠΑΡΑΡΤΗΜΑ 19](#))
- πρωτότυπο πιστοποιητικό το οποίο να αναγράφει IBAN στο όνομα του Νομικού Προσώπου από Χρηματοπιστωτικό Ίδρυμα με το οποίο συνεργάζεται και το οποίο είναι εγγεγραμμένο στην αρμόδια Κυπριακή Αρχή
- πιστοποιητικό σύστασης της εταιρείας από το Τμήμα του Εφόρου Εταιρειών και Επίσημου Παραλήπτη ή ανάλογο έγγραφο σε περίπτωση νομικού προσώπου που δεν αποτελεί εταιρεία
- πιστοποιητικό διευθυντή και γραμματέα της εταιρείας από το Τμήμα του Εφόρου Εταιρειών και Επίσημου Παραλήπτη ή ανάλογο έγγραφο σε περίπτωση νομικού προσώπου που δεν αποτελεί εταιρεία
- πιστοποιητικό μετόχων της εταιρείας από το Τμήμα Εφόρου Εταιρειών και Επίσημου Παραλήπτη ή ανάλογο έγγραφο σε περίπτωση νομικού προσώπου που δεν αποτελεί εταιρεία
- πιστοποιητικό εγγεγραμμένου γραφείου της εταιρείας από το Τμήμα Εφόρου Εταιρειών και Επίσημου Παραλήπτη ή ανάλογο έγγραφο σε περίπτωση νομικού προσώπου που δεν αποτελεί εταιρεία, έντυπο της εταιρείας με το οποίο θα καθορίζεται ο νόμιμος εκπρόσωπος της εταιρείας και οι Διευθυντές.
- έντυπο της εταιρείας (πχ πρακτικό συνεδρίας διοικητικού συμβουλίου ή/και εξουσιοδότηση) με το οποίο καθορίζεται ο νόμιμος εκπρόσωπος της εταιρείας για σκοπούς του ΚΟΑΠ.
- ταυτότητα νομίμου εκπροσώπου

** Νοείται ότι, η ενίσχυση θα καταβάλλεται στον τραπεζικό λογαριασμό του αιτητή, που υπάρχει καταχωρημένος στο Μητρώο Αιτητών του ΚΟΑΠ (αιτητές οι οποίοι επιθυμούν να αλλάξουν τον αριθμό IBAN στην αίτησή τους πρέπει να προσκομίσουν **ΠΡΩΤΟΤΥΠΟ ΠΙΣΤΟΠΟΙΗΤΙΚΟ IBAN** από Χρηματοπιστωτικό Ίδρυμα (π.χ. Τράπεζα, κτλ) στο οποίο να αναγράφονται το όνομα του αιτητή και η ταυτότητά του όπως αυτά αναγράφονται πάνω στην αίτηση).

ΜΕΡΟΣ Β΄ - ΟΡΙΣΜΟΙ ΚΑΙ ΕΠΙΛΕΞΙΜΟΤΗΤΑ ΕΚΤΑΣΕΩΝ

ΟΡΙΣΜΟΙ

«Αγροτεμάχιο αναφοράς»: νοείται γεωγραφικά οριοθετημένη έκταση η οποία φέρει ενιαία στοιχεία αναγνώρισης, όπως έχουν καταχωρηθεί στο σύστημα αναγνώρισης αγροτεμαχίων

«Αγροτεμάχιο»: νοείται μια συνεχής έκταση γης που δηλώνεται από ένα γεωργό μιας ομάδας καλλιεργειών όπως παρουσιάζονται στη στήλη «**Ομάδες Καλλιεργειών – Αγροτεμάχιο**» στο «**Πίνακας Ομάδων Καλλιεργειών**» του παρόντος εντύπου.

«Αίτηση ή Ενιαία Αίτηση ή Ενιαία Αίτηση Εκταρικών Επιδοτήσεων ή ΕΑΕΕ»: νοείται η Ενιαία Αίτηση Εκταρικών Επιδοτήσεων.

«Αίτηση με βάση γεωχωρικά στοιχεία»: νοείται έντυπο ηλεκτρονικής αίτησης που περιλαμβάνει εφαρμογή πληροφορικής βασιζόμενη σε σύστημα γεωγραφικών πληροφοριών που παρέχει στους δικαιούχους τη δυνατότητα να δηλώσουν χωρικά τα αγροτεμάχια της εκμετάλλευσης, όπως ορίζεται στο άρθρο 3 σημείο 2) του κανονισμού (ΕΕ) 2021/2115 και τις μη γεωργικές εκτάσεις για τις οποίες ζητείται η πληρωμή. Η αίτηση αυτή υποβάλλεται για στήριξη στο πλαίσιο οποιασδήποτε από τις εκταρικές παρεμβάσεις του Στρατηγικού Σχεδίου ως αίτηση για στήριξη ή πληρωμή.

«Αιτούμενη έκταση»: νοείται η έκταση που δηλώνει ο γεωργός στην αίτησή του και για την οποία επιθυμεί επιδότηση.

«Αριθμός εκμετάλλευσης»: είναι ο μοναδικός αριθμός της αίτησης του κάθε αιτητή. Ο αριθμός εκμετάλλευσης δίνεται από τον ΚΟΑΠ.

«Βασική εισοδηματική στήριξη για τη βιωσιμότητα»: Η βασική εισοδηματική στήριξη είναι στρεμματική ενίσχυση αποσυνδεδεμένη από την παραγωγή. Στόχος είναι η στήριξη βιώσιμων γεωργικών εισοδημάτων και ανθεκτικότητας σε ολόκληρη την Ένωση για την ενίσχυση της επισιτιστικής ασφάλειας.

«Γεωργική εκμετάλλευση»: νοείται το σύνολο των μονάδων που χρησιμοποιεί για γεωργικές δραστηριότητες και διαχειρίζεται ένας γεωργός στην επικράτεια του ίδιου κράτους μέλους.

«Γεωργική έκταση»: νοείται οποιαδήποτε έκταση αρόσιμης γης, μόνιμων καλλιεργειών και μόνιμων λειμώνων, μεταξύ άλλων και όταν συνιστούν αγροδασοπονικό σύστημα στην περιοχή αυτή.

«Γεωργός»: νοείται το φυσικό ή νομικό πρόσωπο ή η ομάδα φυσικών ή νομικών προσώπων, ανεξαρτήτως του νομικού καθεστώτος που προσδίδει το εθνικό δίκαιο στην ομάδα και τα μέλη της, που διαθέτει εκμετάλλευση ευρισκόμενη στο έδαφος της Κυπριακής Δημοκρατίας στο οποίο ασκείται αποτελεσματικός έλεγχος από το κράτος, και ασκεί γεωργική δραστηριότητα.

«Ειδοποιήσεις Καθοδήγησης Ενιαίας Αίτησης Εκταρικών Επιδοτήσεων (ΕΑΕΕ)»: νοείται η ενημέρωση του αιτητή κατά την διαδικασία υποβολής της ΕΑΕΕ, με σκοπό να ενημερωθεί ο αιτητής για τυχόν προβλήματα στην αίτηση και να προβεί σε σχετικές διορθώσεις κατά τη διάρκεια της περιόδου παραλαβής μέχρι και την καταληκτική ημερομηνία τροποποιήσεων επί των αιτήσεων όπως αυτή ανακοινώνεται κατά την εκάστοτε προκήρυξη.

«Ενεργός γεωργός»: όπως περιγράφεται στο σημείο «[ΕΝΕΡΓΟΣ ΓΕΩΡΓΟΣ](#)» του παρόντος εντύπου.

«Ενιαίος αριθμός αιτητή»: είναι ένας δωδεκαψήφιος αριθμός που περιλαμβάνει την ταυτότητα του αιτητή ή τον αριθμό εγγραφής της εταιρείας και είναι μοναδικός για κάθε αιτητή. Με αυτό τον αριθμό γίνεται η αναγνώριση του κάθε αιτητή στη βάση δεδομένων του ΚΟΑΠ.

«Καλλιέργεια»: νοείται η καλλιέργεια για την οποία ο αιτητής ζητεί επιδότηση στα πλαίσια των διαφόρων παρεμβάσεων της αίτησης. Για σκοπούς υποβολής αίτησης ζητείται από το γεωργό να δηλώσει την **ομάδα καλλιεργειών** στην οποία έχει καταταχθεί η καλλιέργεια του. Η κατηγοριοποίηση φαίνεται στο «**Πίνακας Ομάδων Καλλιεργειών**». Ο γεωργός θα πρέπει απαραίτητα να δηλώσει ανά εγγραφή τεμαχίου στην αίτηση, μία εκ των ομάδων της στήλης «**Ομάδες Καλλιεργειών – Αγροτεμάχιο**». Για την καλλιέργεια των

Εσπεριδοειδών θα πρέπει επιπλέον να δηλωθούν και τα είδη των Εσπεριδοειδών που υπάρχουν στο τεμάχιο.

«ΚΟΑΠ ή Οργανισμός»: Κυπριακός Οργανισμός Αγροτικών Πληρωμών.

«Μέγιστη Επιλέξιμη Έκταση (ΜΕΕ)»: νοείται η μέγιστη έκταση του τεμαχίου, στην οποία σύμφωνα με τα πιο πρόσφατα στοιχεία που έχει στη διάθεσή του ο ΚΟΑΠ, ασκήθηκε γεωργική δραστηριότητα κατά το τελευταίο έτος για το οποίο έχει στοιχεία ο ΚΟΑΠ.

«Παρεμβάσεις στήριξης με βάση την έκταση»: νοούνται οι παρεμβάσεις που καθορίζονται στο Στρατηγικό Σχέδιο ΚΑΠ 2023-2027 η στήριξη μέσω των οποίων εξαρτάται από το μέγεθος της δηλωθείσας έκτασης και περιλαμβάνουν σειρά από όρους επιλεξιμότητας. Για σκοπούς του παρόντος εντύπου, η έννοια αφορά τις Παρεμβάσεις Άμεσων Ενισχύσεων και Αγροτικής Ανάπτυξης που περιλαμβάνονται στην ΕΑΕΕ.

«Περίοδος για την οποία υποβάλλεται η αίτηση»: νοείται η περίοδος από 1^η Ιανουαρίου μέχρι και 31^η Δεκεμβρίου του έτους υποβολής της αίτησης.

«Προγράμματα για το κλίμα και το περιβάλλον»: Τα οικολογικά προγράμματα είναι μια ενίσχυση αποσυνδεδεμένη από την παραγωγή. Στόχος είναι η εισοδηματική στήριξη για γεωργικές πρακτικές επωφελείς για το περιβάλλον, το κλίμα και την καλή διαβίωση των ζώων.

«Προσωρινά Αποτελέσματα Ενιαίας Αίτησης Εκταρικών Επιδοτήσεων (ΕΑΕΕ)»: νοούνται τα αποτελέσματα που κοινοποιούνται στον αιτητή μετά το πέρας υποβολής της ΕΑΕΕ και προκύπτουν είτε από Διοικητικούς Ελέγχους είτε από το Monitoring.

«Στρατηγικό Σχέδιο 2023 - 2027» σημαίνει το Στρατηγικό Σχέδιο της Κοινής Αγροτικής Πολιτικής 2023-2027 της Κυπριακής Δημοκρατίας, το οποίο εγκρίθηκε από την Ευρωπαϊκή Επιτροπή στις 02/12/2022, όπως αυτό εκάστοτε τροποποιείται.

«Συμπληρωματική αναδιανεμητική εισοδηματική στήριξη για τη βιωσιμότητα»: Η συμπληρωματική αναδιανεμητική εισοδηματική στήριξη για τη βιωσιμότητα είναι στρεμματική ενίσχυση αποσυνδεδεμένη από την παραγωγή. Στόχος είναι η βελτίωση της κατανομής των άμεσων ενισχύσεων μέσω της ανακατανομής της στήριξης από μεγαλύτερες σε μικρότερες ή μεσαίες γεωργικές εκμεταλλεύσεις.

«Συμπληρωματική εισοδηματική στήριξη για γεωργούς νεαρής ηλικίας»: Η συμπληρωματική εισοδηματική στήριξη για γεωργούς νεαρής ηλικίας είναι ενίσχυση αποσυνδεδεμένη από την παραγωγή, η οποία παρέχει ενισχυμένη εισοδηματική στήριξη σε γεωργούς νεαρής ηλικίας που συστήνουν γεωργική εκμετάλλευση για πρώτη φορά. Στόχος είναι ο εκσυγχρονισμός του γεωργικού τομέα με την προσέλκυση νέων και τη βελτίωση της επιχειρηματικής τους ανάπτυξης.

«Σύστημα Γεωγραφικών Πληροφοριών»: νοείται σύστημα πληροφορικής ικανό να καταγράφει, να αποθηκεύει, να αναλύει και να εμφανίζει γεωγραφικά προσδιοριζόμενες πληροφορίες.

«Σύστημα Παρακολούθησης Γεωργικών Εκτάσεων (Monitoring)»: νοείται η διαδικασία τακτικής και συστηματικής παρατήρησης, παρακολούθησης και αξιολόγησης των γεωργικών δραστηριοτήτων και πρακτικών στις γεωργικές εκτάσεις με δεδομένα των δορυφόρων Sentinel του προγράμματος Copernicus ή άλλα δεδομένα με τουλάχιστον ισοδύναμη αξία.

ΕΠΙΛΕΞΙΜΟΤΗΤΑ ΕΚΤΑΣΕΩΝ

«Επιλέξιμο εκτάριο»: Νοείται η έκταση που είναι **στη διάθεση** του γεωργού και συνιστά:

- Γεωργική έκταση που κατά το έτος αίτησης χρησιμοποιείται για **γεωργικές δραστηριότητες**
- Έκταση που κατά το έτος αίτησης:
 - ο αξιοποιείται και για μη γεωργικές δραστηριότητες < 3 μήνες
 - ο όταν αξιοποιείται με μη γεωργικές δραστηριότητες > 3 μήνες, δεν παρεμποδίζεται η καλλιεργητική διαδικασία
- Έκταση που
 - ο Καλύπτεται από χαρακτηριστικά τοπίου με υποχρέωση διατήρησης – ΚΓΠΚ 8
 - ο Χρησιμοποιείται για τήρηση ελάχιστου ποσοστού μη παραγωγικών εκτάσεων και χαρακτηριστικών – ΚΓΠΚ 8
 - ο Δημιουργείται ή διατηρείται ως αποτέλεσμα οικολογικού προγράμματος

Μια έκταση πρέπει να συμμορφώνεται με τον ορισμό του «επιλέξιμου εκταρίου» καθ' όλο το ημερολογιακό έτος, εκτός από περιπτώσεις ανωτέρας βίας ή εξαιρετικών περιστάσεων.

Επιπρόσθετα, εκτάσεις που χρησιμοποιούνται για την παραγωγή **βιομηχανικής κάνναβης** αποτελούν επιλέξιμα εκτάρια μόνο εάν οι ποικιλίες που χρησιμοποιούνται έχουν περιεκτικότητα σε τετραϋδροκανναβινόλη που δεν υπερβαίνει το 0,3% και είναι εγγεγραμμένες στον **«Κοινό κατάλογο ποικιλιών καλλιεργούμενων φυτικών ειδών»** σχετική ιστοσελίδα της Ευρωπαϊκής Επιτροπής (<https://ec.europa.eu/food/plant-variety-portal/>).

«Γεωργική δραστηριότητα»: Όπως αναγράφεται πιο κάτω σε **Αρόσιμη Γη, Μόνιμες καλλιέργειες και Μόνιμους Βοσκότοπους**

ΑΡΟΣΙΜΗ ΓΗ

Ως **«αρόσιμη γη»** νοείται η γη που καλλιεργείται για φυτική παραγωγή ή εκτάσεις διαθέσιμες για φυτική παραγωγή που είναι σε αγρανάπαυση, ανεξαρτήτως του αν πρόκειται για γη υπό θερμοκήπια ή υπό σταθερό ή κινητό κάλυμμα. Στην αρόσιμη γη δυνατό να περιλαμβάνονται ενδημικά δασικά δέντρα, που στην περίπτωση που είναι διάσπαρτα η αναλογία τους είναι μικρότερη από 10 δέντρα ανά δεκάριο.

Στην περίπτωση των ετήσιων καλλιεργειών, επιλέξιμες για επιδότηση είναι οι εκτάσεις που έχουν σπαρεί ή φυτευτεί τουλάχιστον μια φορά το χρόνο (σύμφωνα με την ισχύουσα πρακτική της περιοχής και την αγρονομική έννοια του όρου), υπάρχει ικανοποιητική πυκνότητα φυτών και έχουν γίνει οι απαραίτητες καλλιεργητικές φροντίδες. Όπου το πιο πάνω κριτήριο δεν ικανοποιείται και η φυτεία φαίνεται ή είναι εγκαταλειμμένη, δεν θα καταβάλλεται καμία επιδότηση για την εν λόγω έκταση.

Ως **ελάχιστη δραστηριότητα** νοείται η κατεργασία του εδάφους (πχ το όργωμα) ή η απομάκρυνση ανεπιθύμητης βλάστησης (πχ καταπολέμηση ζιζανίων).

Για τη **γη υπό αγρανάπαυση** νοείται η μηχανική κατεργασία του εδάφους με τουλάχιστον ένα όργωμα το χρόνο κατά την περίοδο της άνοιξης Μάρτη, Απρίλη ή Μάη και δεν υπάρχει γεωργική παραγωγή για τουλάχιστον 6 μήνες από την 1η Φεβρουαρίου μέχρι την 31η Ιουλίου του έτους υποβολής της αίτησης.

ΕΚΤΑΣΕΙΣ ΜΕ ΔΙΑΣΠΑΡΤΑ ΔΕΝΤΡΑ

Ο όρος διάσπαρτα δέντρα αφορά Χαρουπιές, Ελιές, Αμυγδαλιές σε εκτάσεις αρόσιμης γης.

Γίνεται διαχωρισμός των εκτάσεων αυτών ως εξής:

- σε εκτάσεις αρόσιμης γης που περιέχουν διάσπαρτα δέντρα σε αναλογία ≥ 4 δέντρα / δεκάριο και μικρότερη από 10 δέντρα / δεκάριο και μπορούν να δηλωθούν ως καλλιέργεια “Διάσπαρτα Δέντρα” (ως διάσπαρτα δέντρα υπολογίζονται μόνο Ελιές, Χαρουπιές, Αμυγδαλιές ή συνδυασμός αυτών) προκειμένου για συμμετοχή στην παρέμβαση Α.Π. 3.2Δ για διάσπαρτα δέντρα ή

- σε εκτάσεις αρόσιμης γης που περιέχουν διάσπαρτα δέντρα σε αναλογία ≥ 4 δέντρα / δεκάριο και μικρότερη από 10 δέντρα / δεκάριο και μπορούν να δηλωθούν με την Αρόσιμη καλλιέργεια που υπάρχει στο τεμάχιο ή
- σε εκτάσεις αρόσιμης γης που περιέχουν διάσπαρτα δέντρα σε αναλογία ≤ 4 δέντρα / δεκάριο και θα πρέπει να δηλωθούν με την Αρόσιμη καλλιέργεια που υπάρχει στο τεμάχιο

Στις πιο πάνω περιπτώσεις ΟΛΟΚΛΗΡΗ η έκταση χαρακτηρίζεται και υπολογίζεται για καταβολή επιδότησης, ως αρόσιμη γη με εξαίρεση την Παρέμβαση Α.Π, 3.2Δ, η οποία περιγράφεται αναλυτικά στο αντίστοιχο σημείο του παρόντος εντύπου.

Διαφορετικά, σε περίπτωση που η πυκνότητα των δέντρων είναι ίση ή μεγαλύτερη από 10 ανά δεκάριο και τα δέντρα είναι επιλέξιμα, τότε ολόκληρη η έκταση λογίζεται ως μόνιμη δενδρώδης καλλιέργεια και θα πρέπει να δηλώνεται ως τέτοια.



Εικόνα 1. Παράδειγμα με διάσπαρτα δέντρα που ολόκληρη η έκταση υπολογίζεται ως αρόσιμη (7 δέντρα – ΜΕΕ=1.5 Δεκάριο)



Εικόνα 2. Παράδειγμα με δέντρα που ολόκληρη η έκταση υπολογίζεται ως μόνιμη καλλιέργεια (17 δέντρα – ΜΕΕ =1.6 Δεκάρια)

Σε περίπτωση που μια έκταση θεωρηθεί σύμφωνα με τα πιο πάνω σαν «**αρόσιμη γη με διάσπαρτα επιλέξιμα δέντρα**» τότε θα πρέπει να δηλώνεται σύμφωνα με τον πιο πάνω διαχωρισμό, δηλώνοντας την καλλιέργεια και τον αριθμό διάσπαρτων δέντρων που υπάρχει στο αγροτεμάχιο ανάλογα με τη δήλωση.

Στην περίπτωση που ομάδα δέντρων σε ένα τεμάχιο αναφοράς παρεμποδίζει τη γεωργική δραστηριότητα ή ισούται με ή υπερβαίνει τα 10 δέντρα / δεκάριο, τότε η έκταση που καλύπτουν τα δέντρα αφαιρείται από την επιλέξιμη έκταση της αρόσιμης γης ή του βοσκότοπου και δημιουργείται νέο αγροτεμάχιο με τη «**συμπαγή φυτεία δέντρων**». Σε τέτοια περίπτωση δηλώνεται το εν λόγω αγροτεμάχιο με τη δενδρώδη καλλιέργεια πχ. **ελιές** και δηλώνεται και ο αριθμός των δέντρων.



Εικόνα 3. Παράδειγμα με κομμάτι του τεμαχίου (ξεχωρίζει η αροτραία καλλιέργεια από τα δέντρα)

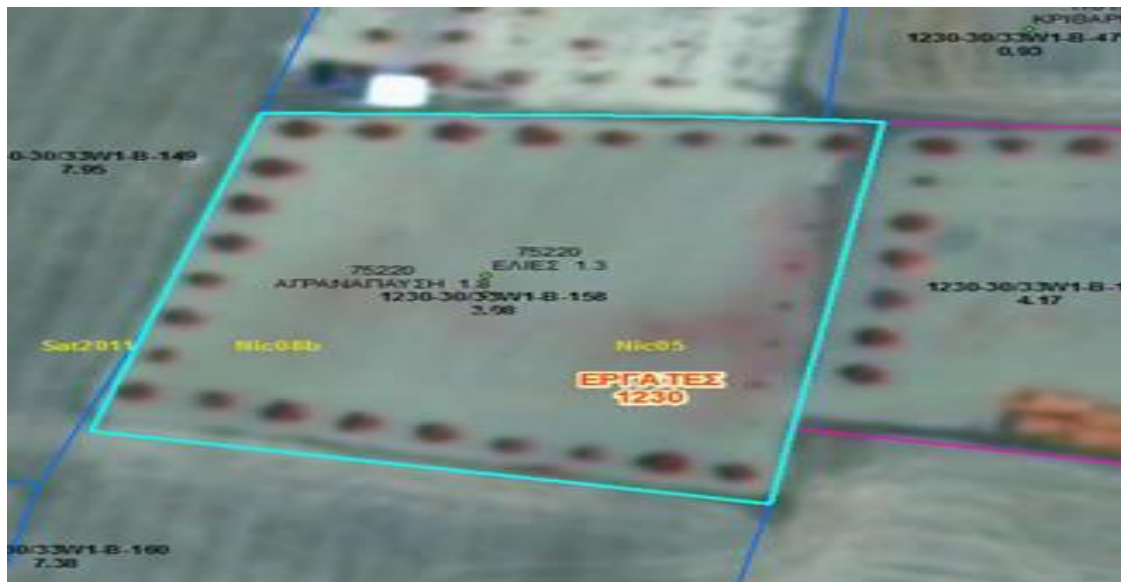

Εικόνα 4. Παράδειγμα με περίφραξη

- **Εκτάσεις με διάσπαρτα δέντρα και συμμετοχή στην Παρέμβαση Α.Π. 3.2Δ**

Τεμάχια αιτούμενα με καλλιέργεια “**Διάσπαρτα δέντρα**” (χαρουπιές, ελιές και αμυγδαλιές ή συνδυασμός αυτών) και συμμετοχή στην παρέμβαση Α.Π. 3.2 Δ είναι επιλέξιμα για συμμετοχή στην Παρέμβαση αυτή με την προϋπόθεση να τηρούνται οι πρόνοιες της Παρέμβασης και τα αιτούμενα διάσπαρτα δέντρα να βρίσκονται σε αναλογία ≥ 4 δέντρα και < 10 δέντρα ανά δεκάριο. Η έκταση αυτή στο Σύστημα Γεωγραφικών Πληροφοριών (ΣΓΠ) του ΚΟΑΠ θεωρείται Αρόσιμη.

- **Μεικτές Καλλιέργειες**

Αγροτεμάχια στα οποία συνυπάρχει μη συμπαγής δενδρώδης καλλιέργεια (< 10 δέντρα / δεκάριο) μαζί με ετήσιες ή πολυετείς αρόσιμες καλλιέργειες και δεν μπορεί να γίνει διαχωρισμός των καλλιεργειών σε διαφορετικά πολύγωνα. Τα τεμάχια αυτά μπορούν να δηλωθούν ως Μεικτές καλλιέργειες και θεωρούνται ως αρόσιμη γη.

ΜΟΝΙΜΕΣ ΚΑΛΛΙΕΡΓΕΙΕΣ

Ως «**μόνιμες καλλιέργειες**» νοούνται οι μη εναλλασσόμενες καλλιέργειες, εκτός από τους μόνιμους βοσκοτόπους και τους μόνιμους λειμώνες, οι οποίες:

- καταλαμβάνουν τη γη για περίοδο τουλάχιστον πέντε ετών και
- αποδίδουν επαναλαμβανόμενες συγκομιδές.

Έκταση με μόνιμες καλλιέργειες μπορεί να θεωρηθεί επιλέξιμη από το έτος φύτευσης, ακόμα και αν η μόνιμη καλλιέργεια δεν έχει αρχίσει να παράγει μέχρι τη στιγμή υποβολής της Ενιαίας Αίτησης Εκταρικών Επιδοτήσεων.

Στις μόνιμες φυτείες δυνατό να περιλαμβάνονται ενδημικά δασικά δέντρα, που δεν επικρατούν της μόνιμης καλλιέργειας.

Στις μόνιμες καλλιέργειες περιλαμβάνονται και τα «φυτώρια». Ως **φυτώρια**, νοούνται οι ακόλουθες εκτάσεις με νεαρά ξυλώδη φυτά που καλλιεργούνται στην ύπαιθρο με σκοπό τη μεταφύτευση:

- φυτώρια αμπέλων και έρριζων υποκειμένων·
- φυτώρια οπωροφόρων δέντρων και φυτών με ράγες·
- φυτώρια καλλωπιστικών φυτών·
- εμπορικά φυτώρια δασικών δέντρων, εκτός από αυτά που καλλιεργούνται για τις ανάγκες της ίδιας της εκμετάλλευσης σε δασικές περιοχές·

- φυτώρια δέντρων και θάμνων για φύτευση σε κήπους, πάρκα, παρυφές δρόμων και πρανή (π.χ. φυτών θαμνοστοιχιών, τριανταφυλλιών και άλλων καλλωπιστικών θάμνων, καλλωπιστικών κωνοφόρων), συμπεριλαμβανομένων σε όλες τις περιπτώσεις των υποκειμένων και των νεαρών φυτών τους

- **Περιβόλι-Δενδρώδεις**

Σε περίπτωση που σε ένα αγροτεμάχιο υπάρχουν δένδρα τα οποία είναι ανάμεικτα σε συμπαγή καλλιέργεια (τηρείται η αναλογία 10 δέντρα ανά δεκάριο) που ανήκουν σε πέραν της μιας καλλιεργητικής ομάδας τότε το σύνολο της έκτασης μπορεί να δηλωθεί σαν “Περιβόλι – Δενδρώδεις”.

Ως «Ελάχιστη δραστηριότητα» νοείται

- σε **αμπέλια** (οινοποιήσιμα, επιτραπέζια) θεωρούνται οι απαραίτητες καλλιεργητικές φροντίδες όπως κλάδεμα και ικανοποιητική καταπολέμηση ζιζανίων τουλάχιστον μια φορά το χρόνο,
- σε **δενδρώδεις καλλιέργειες** θεωρείται η ικανοποιητική καταπολέμηση ζιζανίων και η αφαίρεση των ξηρών κλάδων από την κόμη των δέντρων τουλάχιστον μια φορά το χρόνο.

ΔΑΣΟΓΕΩΡΓΙΑ Ή ΔΑΣΟΓΕΩΡΓΙΚΑ ΣΥΣΤΗΜΑΤΑ

Νοείται η συγκαλλιέργεια δασικών δένδρων και γεωργικών φυτών στο ίδιο χωράφι. Τα δασικά και γεωργικά είδη μπορεί να φύονται σε όλο το εύρος του τεμαχίου ή / και περιφερειακά (χωρικός διαχωρισμός) π.χ. ανεμοφράκτες με κυπαρίσσια.

ΜΟΝΙΜΟΙ ΒΟΣΚΟΤΟΠΟΙ

Νοείται η γη που χρησιμοποιείται για την ανάπτυξη αγρωστώδων ή άλλων ποωδών κτηνοτροφικών φυτών με φυσικό τρόπο (αυτοφυή) ή με σπορά και δεν έχει περιληφθεί στην αμειψισπορά επί πέντε έτη ή περισσότερο καθώς και που δεν έχει οργωθεί (ploughing) ή ανασκαλευτεί (tilling) επί πέντε έτη ή περισσότερο, μπορεί να περιλαμβάνει άλλα είδη, όπως θάμνους και/ή δένδρα που προσφέρονται για βοσκή, υπό τον όρο ότι επικρατούν τα αγρωστώδη και λοιπά ποώδη κτηνοτροφικά φυτά, καθώς και γη που προσφέρεται για βοσκή και εντάσσεται σε καθιερωμένες τοπικές πρακτικές όπου τα αγρωστώδη και λοιπά ποώδη κτηνοτροφικά φυτά παραδοσιακά δεν επικρατούν στις εκτάσεις βοσκής. Είναι οι φυσικές φυτοκοινωνίες των οποίων το ύψος συνήθως δεν υπερβαίνει το ένα μέτρο και περιλαμβάνουν χαμαίφυτο, πολύκλαδη και θαμνώδη ή ημιθαμνώδη βλάστηση. Τα φρύγανα αποτελούν το συνήθη τύπο βλάστησης των αγόνων περιοχών της χαμηλής και μεσαίας ζώνης, είναι αποκλειστικώς ξηροφυτικής μορφής και συνοδεύονται κατά κανόνα από διάφορα ξηροφυτικά αγρωστώδη, ποώδη φυτά. Τα φυτικά είδη των βοσκοτόπων αυτών, που ανήκουν σε διάφορες οικογένειες και αναπαράγονται με σπόρους ή παραβλαστήματα. Περιλαμβάνονται δέντρα/θάμνοι που βόσκονται.

Αντιπροσωπευτικά είδη είναι το μαζίν (*Sarcopoterium spinosum*), το θυμάρι (*Thymus capitatus*), η ψυλλίνα (*Helichrysum conglomeratum*), το ρασιήν (*Calycotome villosa*), το φάγκναλον (*Phagnalon rupestre*), οι φουμάνες (*Fumana spp.*), ο ασφόδελος (*Asphodelus aestivus*), η κάππαρη (*Capparis spinosa*), η θρούμπα (*Satureja thymbra*), η ρίγανη (*Origanum spp*) κ.α.

Στους Μόνιμους Βοσκοτόπους συμπεριλαμβάνονται άλλα είδη, όπως δένδρα και/ή θάμνοι που παράγουν ζωοτροφές, υπό την προϋπόθεση ότι επικρατούν τα αγρωστώδη και λοιπά ποώδη κτηνοτροφικά φυτά. Συμπεριλαμβάνονται, επίσης, άλλα είδη, όπως θάμνων και/ή δένδρων, τα οποία προσφέρονται για βοσκή και/ή που παράγουν ζωοτροφές, όπου τα αγρωστώδη και άλλα ποώδη κτηνοτροφικά φυτά που κατά παράδοση δεν κυριαρχούν στις εκτάσεις βοσκής ή απουσιάζουν απ’ αυτές.

Επιτρέπεται η ενισχυτική σπορά στους μόνιμους βοσκοτόπους, με διάφορα είδη αγρωστώδων ή άλλων ποωδών κτηνοτροφικών φυτών.

Τέτοια είδη μπορεί να είναι:

ΨΕΥΔΑΓΡΩΣΤΙΣ, ΑΓΡΩΣΤΙΣ ΤΟΥ ΚΥΝΟΣ Poaceae (Gramineae) *Agrostis canina* L.

ΨΕΥΔΑΓΡΩΣΤΙΣ, ΑΓΡΩΣΤΙΣ Η ΛΕΥΚΗ Poaceae (Gramineae) *Agrostis gigantea* Roth

ΨΕΥΔΑΓΡΩΣΤΙΣ, ΑΓΡΩΣΤΙΣ Η ΣΠΟΝΔΥΛΩΤΗ Poaceae (Gramineae) *Agrostis stolonifera* L.

ΨΕΥΔΑΓΡΩΣΤΙΣ, ΑΓΡΩΣΤΙΣ Η ΛΕΠΤΗ Poaceae (Gramineae) *Agrostis capillaris* L.

ΑΛΩΠΕΚΟΥΡΟΣ Ο ΛΕΙΜΩΝΙΟΣ Poaceae (Gramineae) Alopecurus Alopecurus pratensis L.
 ΒΡΩΜΗ Η ΥΨΗΛΗ (FROMENTAL) Poaceae (Gramineae) Arrhenatherum Arrhenatherum elatius (L.) P. Beauv. ex J. Presl & C. Presl
 ΒΡΩΜΟΣ Poaceae (Gramineae) Bromus Bromus spp.
 ΑΓΡΙΑΔΑ Poaceae (Gramineae) Cynodon Cynodon dactylon (L.) Pers.
 ΔΑΚΤΥΛΙΔΑ Ή ΔΑΚΤΥΛΙΣ Η ΣΥΝΕΣΠΕΙΡΩΜΕΝΗ Poaceae (Gramineae) Dactylis Dactylis glomerata
 ΦΕΣΤΟΥΚΑ Η ΚΑΛΑΜΟΕΙΔΗΣ Poaceae (Gramineae) Festuca Festuca arundinacea Schreber
 ΦΕΣΤΟΥΚΑ Η ΚΤΗΝΟΤΡΟΦΙΚΗ Poaceae (Gramineae) Festuca Festuca ovina L.
 ΦΕΣΤΟΥΚΑ Η ΛΕΙΜΩΝΙΑ Poaceae (Gramineae) Festuca Festuca pratensis Huds.
 ΦΕΣΤΟΥΚΑ Η ΚΤΗΝΟΤΡΟΦΙΚΗ Poaceae (Gramineae) Festuca Festuca trachyphylla (Hack.) Krajina
 ΦΛΕΩΣ Ο ΛΕΙΜΩΝΙΟΣ Poaceae (Gramineae) Phleum Phleum nodosum L.
 ΦΛΕΩΣ Ο ΛΕΙΜΩΝΙΟΣ Poaceae (Gramineae) Phleum Phleum pratense L.
 ΠΟΑ Η ΕΤΗΣΙΑ Poaceae (Gramineae) Poa Poa annua L.
 ΠΟΑ Η ΔΑΣΙΚΗ Poaceae (Gramineae) Poa Poa nemoralis L.
 ΠΟΑ Η ΒΑΛΤΑΣΗΣ Poaceae (Gramineae) Poa Poa palustris L.
 ΠΟΑ Η ΛΕΙΜΩΝΙΟΣ Poaceae (Gramineae) Poa Poa pratensis L.
 ΠΟΑ Η ΚΟΙΝΗ Poaceae (Gramineae) Poa Poa trivialis L.
 ΟΝΟΒΡΥΧΙΑ Η ΗΜΕΡΟΣ Fabaceae (Leguminosae) Onobrychis Onobrychis vicifolia Scop.
 ΛΩΤΟΣ Ο ΚΕΡΑΤΙΟΦΟΡΟΣ Fabaceae (Leguminosae) Lotus Lotus corniculatus L.
 ΤΡΙΓΩΝΙΣΚΗ (ΜΟΣΧΟΣΙΤΑΡΟ) Ή ΤΡΙΓΩΝΕΛΛΑ Fabaceae (Leguminosae) Trigonella Trigonella foenumgraecum L.
 ΜΙΓΜΑ ΜΗΔΙΚΗΣ Ή/ΚΑΙ ΤΡΥΦΥΛΛΙΟΥ Ή/ΚΑΙ ΛΟΛΙΟΥ ΜΕ ΟΠΟΙΟΔΗΠΟΤΕ Ή ΟΠΟΙΑΔΗΠΟΤΕ ΕΊΔΗ ΠΕΡΙΛΑΜΒΑΝΟΝΤΑΙ ΣΤΗΝ ΟΜΑΔΑ ΚΑΛΛΙΕΡΓΕΙΩΝ "ΑΓΡΩΣΤΩΔΗ Ή ΑΛΛΑ ΠΟΩΔΗ ΚΤΗΝΟΤΡΟΦΙΚΑ ΦΥΤΑ"

Ως «Ελάχιστη δραστηριότητα» νοείται:

- σε **εκ φύσεως μόνιμους βοσκότοπους**, η ενισχυτική σπορά, ή η αποτροπή εξάπλωσης ανεπιθύμητης ξυλώδους βλάστησης ή διεισδυτικών ζιζανίων,
- σε **μόνιμους βοσκότοπους με σπορά**, η σπορά ή η αποτροπή εξάπλωσης ανεπιθύμητης ξυλώδους βλάστησης ή διεισδυτικών ζιζανίων.

Νέα τεμάχια ΜΒ στην αίτηση

Τεμάχια που δηλώνονται στην αίτηση ως ΜΒ και δεν είχαν δηλωθεί ως τέτοια στην αίτηση του ίδιου αιτητή της προηγούμενης χρονιάς, θα πρέπει να υποστηρίζονται από δικαιολογητικά νόμιμης μακροχρόνιας κατοχής (τουλάχιστον 3 ετών) και από αντίστοιχες υπεύθυνες δηλώσεις / συγκατάθεσης βοσκοτόπων που μπορείτε να προμηθευτείτε από τον ΚΟΑΠ ([ΠΑΡΑΡΤΗΜΑ 14](#)).

ΚΡΙΤΗΡΙΑ ΕΠΙΛΕΞΙΜΟΤΗΤΑΣ ΜΟΝΙΜΩΝ ΒΟΣΚΟΤΟΠΩΝ

Οι βοσκότοποι θα πρέπει απαραίτητα να συνδέονται με κατοχή κτηνοτροφικής εκμετάλλευσης. Συνεπώς για να είναι επιλέξιμες οι εν λόγω εκτάσεις βοσκοτόπων θα πρέπει απαραίτητα να τηρούνται όλα τα πιο κάτω κριτήρια κατά την ημερομηνία κατοχής κτηνοτροφικής εκμετάλλευσης:

- Δικαιούχοι αιτητές για καταβολή εκταρικής επιδότησης για εκτάσεις μόνιμων βοσκοτόπων είναι οι νόμιμοι κάτοχοι κτηνοτροφικής εκμετάλλευσης αιγοπροβάτων ή / και παραδοσιακών βοοειδών κατά την ημερομηνία κατοχής κτηνοτροφικής εκμετάλλευσης ή αιτητές που έχουν συμβληθεί με κτηνοτροφική εκμετάλλευση αιγοπροβάτων ή / και παραδοσιακών βοοειδών, για βόσκηση των αιτούμενων τεμαχίων (συμπληρώνεται ο κωδικός της εκμετάλλευσης και προσκομίζεται με την υποβολή της αίτησης η σύμβαση για τη βόσκηση των τεμαχίων η οποία πρέπει να έχει ισχύ και κατά την ημερομηνία κατοχής κτηνοτροφικής εκμετάλλευσης).
- Κτηνοτροφικές εκμεταλλεύσεις για σκοπούς επιδότησης μόνιμων βοσκοτόπων, είναι μόνο εκμεταλλεύσεις αιγοπροβάτων ή / και παραδοσιακών βοοειδών που ήταν δηλωμένες στο Τμήμα Κτηνιατρικών Υπηρεσιών της Δημοκρατίας κατά την εκάστοτε ημερομηνία κατοχής κτηνοτροφικής

εκμετάλλευσης. Κάθε κτηνοτροφική εκμετάλλευση μπορεί να συμπεριληφθεί μόνο σε μια Ενιαία Αίτηση κατ' έτος, για σκοπούς επιδότησης μόνιμων βοσκοτόπων (εκτός από τις περιπτώσεις συνιδιοκτησίας κατά τις οποίες η εκμετάλλευση μπορεί να αναφέρεται στις αιτήσεις όλων των συνιδιοκτητών).

- Όσον αφορά στις εκμεταλλεύσεις αιγοπροβάτων, δικαιούχες είναι μόνο εκείνες οι οποίες είχαν καταγραφμένα στη βάση δεδομένων του Τμήματος Κτηνιατρικών Υπηρεσιών της Δημοκρατίας τουλάχιστον πέντε (5) θηλυκά ή και αρσενικά ζώα (3) μηνών και άνω κατά την ημερομηνία κατοχής κτηνοτροφικής εκμετάλλευσης.
- Όσον αφορά στις εκμεταλλεύσεις παραδοσιακών βοοειδών, δικαιούχες είναι μόνο εκείνες οι οποίες είχαν καταγραφμένα στη βάση δεδομένων του Τμήματος Κτηνιατρικών Υπηρεσιών της Δημοκρατίας τουλάχιστον ένα (1) θηλυκό ή αρσενικό ζώο (3) μηνών και άνω κατά την ημερομηνία κατοχής κτηνοτροφικής εκμετάλλευσης.
- Επιλέξιμες για επιδότηση είναι μόνο εκτάσεις που ευρίσκονται εντός λογικής ακτίνας από τη μάντρα της κτηνοτροφικής εκμετάλλευσης. Η ακτίνα αυτή ορίζεται στα 5 χιλιόμετρα.
- Εκτάσεις στις οποίες θα διαπιστωθεί υπερβόσκηση θ' απορρίπτονται για σκοπούς καταβολής επιδότησης και θα εφαρμόζονται και κυρώσεις για διαφορές μεταξύ δηλωθείσας και επιλέξιμης έκτασης.

ΑΝΑΛΟΓΙΚΟ ΣΥΣΤΗΜΑ ΜΟΝΙΜΩΝ ΒΟΣΚΟΤΟΠΩΝ (PRO-RATA)

Στους μόνιμους βοσκοτόπους με διάσπαρτα μη επιλέξιμα χαρακτηριστικά, όπως χαρακτηριστικά τοπίου και δένδρα, εφαρμόζεται αναλογικό σύστημα για τον προσδιορισμό της επιλέξιμης έκτασης εντός του αγροτεμαχίου αναφοράς.

Το εν λόγω αναλογικό σύστημα συνίσταται σε διαφορετικές κατηγορίες τύπων κάλυψης ομοιογενούς γης για τις οποίες εφαρμόζεται σταθερός συντελεστής μείωσης με βάση το ποσοστό της μη επιλέξιμης έκτασης.

Οι κατηγορίες σε σχέση με το συντελεστή μείωσης, είναι οι εξής:

α) **Κατηγορία 1:** Στην περίπτωση που το **ποσοστό της μη επιλέξιμης έκτασης είναι από 0% μέχρι και 10%** τότε ΔΕΝ εφαρμόζεται συντελεστής μείωσης και η προσδιορισθείσα επιλέξιμη έκταση είναι ίση με την αιτούμενη.

β) **Κατηγορία 2:** Στην περίπτωση που το **ποσοστό της μη επιλέξιμης έκτασης είναι μεγαλύτερο του 10% και μέχρι 30%** τότε εφαρμόζεται **συντελεστής μείωσης 20%** και η προσδιορισθείσα επιλέξιμη έκταση είναι ίση με την διαφορά της αιτούμενης έκτασης πλην το γινόμενο της αιτούμενης έκτασης επί τον συντελεστή μείωσης.

γ) **Κατηγορία 3:** Στην περίπτωση που το **ποσοστό της μη επιλέξιμης έκτασης είναι μεγαλύτερο από 30% και μέχρι 50%** τότε εφαρμόζεται **συντελεστής μείωσης 40%** και η προσδιορισθείσα επιλέξιμη έκταση είναι ίση με την διαφορά της αιτούμενης έκτασης πλην το γινόμενο της αιτούμενης έκτασης επί το συντελεστή μείωσης.

Στην περίπτωση που το **ποσοστό της μη επιλέξιμης έκτασης είναι μεγαλύτερο από 50%** τότε η αιτούμενη έκταση δεν θεωρείται επιλέξιμη έκταση προς επιδότηση.

Το αναλογικό σύστημα δεν ισχύει για τους μόνιμους βοσκότοπους με οπωροφόρα δένδρα πολλαπλής συγκομιδής.

«Δασολιβαδοπονία ή Δασολιβαδικά συστήματα»: νοούνται τα συστήματα που συνδυάζουν την παρουσία δασικών δέντρων και λιβαδικών φυτών/ζώων στην ίδια επιφάνεια. Απαντούν σε περιοχές κυρίως της ημιορεινής ζώνης. Πρόκειται για φυσικά οικοσυστήματα μεσογειακών θαμνώνων ή / και φρύγανα της ανατολικής Μεσογείου με χαρακτηριστικά φυτικά είδη της Μεσογείου με αείφυλλα, πλατύφυλλα σκληρόφυλλα είδη.

«Αγρωστώδη ή λοιπά ποώδη κτηνοτροφικά φυτά»: νοούνται όλα τα ποώδη κτηνοτροφικά φυτά που παραδοσιακά απαντώνται στους φυσικούς βοσκοτόπους ή συνήθως περιλαμβάνονται σε μείγματα σπόρων προς σπορά βοσκοτόπων ή λιβαδιών στο κράτος μέλος, είτε χρησιμοποιούνται για τη βοσκή ζώων είτε όχι.

«Βιομηχανική Κάνναβη»: νοούνται τα ολόκληρα φυτά ή μέρη φυτού ακατέργαστα ή κατεργασμένα του είδους *Cannabis sativa* που η περιεκτικότητά τους σε τετραϋδροκανναβινόλη (Δ9ΤΗC) δεν υπερβαίνει το 0,3%, και τους σπόρους που προέρχονται από ποικιλία της βιομηχανικής κάνναβης με περιεκτικότητα σε τετραϋδροκανναβινόλη (Δ9ΤΗC) που δεν υπερβαίνει το 0,3%.

ΕΠΙΛΕΞΙΜΟ ΕΚΤΑΡΙΟ ΣΤΗ ΔΙΑΘΕΣΗ ΤΟΥ ΓΕΩΡΓΟΥ

Όλα τα τεμάχια και αγροτεμάχια που αποτελούν αντικείμενο αιτήματος επιδότησης στα πλαίσια της Ενιαίας Αίτησης Εκταρικών Επιδοτήσεων θα πρέπει να βρίσκονται νόμιμα στη διάθεση του αντίστοιχου αιτητή τους, κατά την **ημερομηνία κατοχής γης και καθ' όλη τη διάρκεια του ημερολογιακού έτους** υποβολής της αίτησης, καθώς και, όπου εφαρμόζεται, για περίοδο, ως καθορίζεται ανάλογα με τις απαιτήσεις της κάθε παρέμβασης. Το φυσικό ή νομικό πρόσωπο, θα πρέπει να μπορεί να αποδείξει ότι έχει νόμιμα στη διάθεσή του το τεμάχιο ή την έκταση που αποτελεί αντικείμενο αιτήματος επιδότησής του για παρεμβάσεις στα πλαίσια του Στρατηγικού Σχεδίου της Κύπρου κατά την ημερομηνία **ημερομηνία κατοχής γης και καθ' όλη τη διάρκεια του ημερολογιακού έτους υποβολής της αίτησης**.

Επιλέξιμο εκτάριο θεωρείται ότι είναι στη διάθεση του γεωργού, για σκοπούς επιδότησης από τον ΚΟΑΠ στα πλαίσια της Ενιαίας Αίτησης Εκταρικών Επιδοτήσεων, όταν ο γεωργός είναι, σε σχέση με τεμάχιο στο οποίο γεωγραφικά εμπίπτει το επιλέξιμο εκτάριο:

- Εγγεγραμμένος (συν)ιδιοκτήτης τεμαχίου ο οποίος κατέχει σχετικό πιστοποιητικό εγγραφής (τίτλο) ακίνητης περιουσίας
- Ενοικιαστής/Μισθωτής ο οποίος είτε κατέχει νόμιμο ενοικιαστήριο έγγραφο είτε έχει συνάψει προφορική συμφωνία ενοικίασης/μίσθωσης
- Κάτοχος σχετικής νόμιμης άδειας χρήσης ή/και παραχωρητηρίου από τον εγγεγραμμένο ιδιοκτήτη ή άλλως πώς
- Λοιπές περιπτώσεις που νόμιμα επιτρέπονται από το εθνικό δίκαιο

Σημειώνεται ότι η πιο πάνω λίστα περιπτώσεων δεν είναι εξαντλητική, και συνεπώς, οποιοσδήποτε άλλος νομικά αναγνωρισμένος τύπος συμφωνίας ή/και έννομης σχέσης σε σχέση με την νομιμότητα κατοχής/χρήσης γης, ενδεχομένως να κριθούν ως περιπτώσεις στις οποίες ο γεωργός έχει **νόμιμα** στη διάθεσή του το επιλέξιμο εκτάριο, για σκοπούς επιδότησης από τον ΚΟΑΠ.

Κρατική/Τουρκοκυπριακή γη

Σημειώνεται περαιτέρω ότι για την κρατική/τουρκοκυπριακή γη που χρησιμοποιείται για γεωργικούς σκοπούς εφαρμόζονται οι σχετικές αποφάσεις του Υπουργικού Συμβουλίου, συμπεριλαμβανομένων των αποφάσεων με αριθμό 94.460 (ημ. 22/02/2023) και 95.341 (ημ. 11/10/2023).

Συγκεκριμένα, σύμφωνα με την Απόφαση του Υπουργικού Συμβουλίου με αριθμό 95.341, το Συμβούλιο αποφάσισε να εγκρίνει την παραχώρηση διορίας στους αιτητές, οι οποίοι υπέβαλαν αίτηση στον ΚΟΑΠ για επιδότηση καλλιεργήσιμης κρατικής γης και δεν υπέβαλαν ταυτόχρονα αίτηση στο Τμήμα Κτηματολογίου και Χωρομετρίας να το πράξουν μέχρι την 1.9.2024, καταβάλλοντας τα νενομισμένα τέλη, προκειμένου να ανοιχθεί φάκελος εκμίσθωσης/παραχώρησης Άδειας Χρήσης για την κρατική γη, ώστε να θεωρείται ότι τους έχει παραχωρηθεί προσωρινή Άδεια Χρήσης, η οποία θα έχει ισχύ μέχρι την εξέταση των αιτήσεων τους.

Επίσης, σύμφωνα με την Απόφαση του Υπουργικού Συμβουλίου με αριθμό 94.460, το Συμβούλιο αποφάσισε όπως παρατείνει τις προσωρινές άδειες χρήσης που δόθηκαν δυνάμει της Απόφασής του με αριθμό 84.669, ημ. 28.3.2018, μέχρι την 1.9.2024, με τους συνήθεις όρους που περιλαμβάνονται σε άδειες χρήσης τουρκοκυπριακής γης για γεωργικούς σκοπούς.

Επισημαίνεται ότι, δυνάμει της Απόφασης του Υπουργικού Συμβουλίου με αριθμό 95.341, μετά την 01.09.2024, απαιτείται, ως προαπαιτούμενο για υποβολή αίτησης εκταρικών επιδοτήσεων στον ΚΟΑΠ, η προσκόμιση της Άδειας Χρήσης/Σύμβασης Μίσθωσης ή της βεβαίωσης κατάθεσης αίτησης στο Τμήμα Κτηματολογίου και Χωρομετρίας για τη διάθεση της κρατικής γης και της Άδειας Χρήσης/Σύμβασης Μίσθωσης για την τουρκοκυπριακή γη (Ισχύει από το έτος υποβολής αίτησης 2025).

Νοείται ότι, σε σχέση με τη διάθεση του γεωργού, ισχύουν και τα όσα προβλέπονται διαφορετικά ή/και ειδικά ανά παρέμβαση.

Προς απόδειξη της προαναφερόμενης υποχρέωσης, ο ΚΟΑΠ διενεργεί ελέγχους, οι οποίοι μπορεί να συμπεριλαμβάνουν έλεγχο σχετικών υποστηρικτικών εγγράφων.

Κατά περίπτωση, αποδεκτά ως νόμιμα έγγραφα θεωρούνται ενοικιαστήρια ή συμβόλαια ενοικίασης ή και άλλα έγγραφα και αποδεικτικά στοιχεία τα οποία είναι ευανάγνωστα και των οποίων οι υπογραφές επί των

εντύπων είναι δεόντως πιστοποιημένες από πιστοποιούντα υπάλληλο ή άλλο εξουσιοδοτημένο άτομο ή επιβεβαιώνονται με υπογραφές – στοιχεία δύο μαρτύρων

Όπου διαπιστώνεται, κατά την κρίση του Οργανισμού, ότι ο αιτητής αγροτεμαχίου δεν έχει νόμιμα στη διάθεσή του το υπό αναφορά αγροτεμάχιο, ειδικά κατά την ημερομηνία κατοχής γης, ο Οργανισμός έχει υποχρέωση όπως απορρίψει τα εν λόγω αγροτεμάχια, ως μη επιλέξιμα, για σκοπούς καταβολής ενίσχυσης, επιβάλλοντας τις σχετικές μειώσεις και αποκλεισμούς.

Η ημερομηνία κατοχής γης καθορίζεται για κάθε έτος υποβολής αιτήσεων.

Για το 2024 ως ημερομηνία κατοχής γης έχει καθοριστεί η 9^η Απριλίου 2024.

«Ημερομηνία κατοχής κτηνοτροφικής εκμετάλλευσης για δήλωση βοσκοτόπων»: είναι η ημερομηνία κατά την οποία ο αιτητής εκτάσεων βοσκοτόπων θα πρέπει είτε να είναι νόμιμος κάτοχος (ή να είναι συμβεβλημένος με το νόμιμο κάτοχο) ενεργής εκμετάλλευσης αιγοπροβάτων ή/και παραδοσιακών βοοειδών για σκοπούς χρήσης των δηλούμενων εκτάσεων βοσκοτόπων στη συγκεκριμένη εκμετάλλευση. Η ημερομηνία κατοχής καθορίζεται για κάθε έτος υποβολής αιτήσεων από τον ΚΟΑΠ και για το τρέχον έτος είναι η **9^η Απριλίου 2024**.

ΕΝΕΡΓΟΣ ΓΕΩΡΓΟΣ

Νοείται αιτητής (φυσικό ή νομικό πρόσωπο ή ομάδες φυσικών ή νομικών προσώπων), που ασκεί τουλάχιστον ένα ελάχιστο επίπεδο γεωργικής δραστηριότητας και ο οποίος πληροί ένα η περισσότερα από τα ακόλουθα κριτήρια

- είναι κάτοχος ελάχιστου ορίου γεωργικής έκτασης (20 εκτάρια (ha)) ή
- ελάχιστου αριθμού ζώων (300 παραγωγικών αιγοπροβάτων) ή
- είναι κάτοχος ελάχιστου ορίου γεωργικής έκτασης (10 εκτάρια (ha)) και ελάχιστου αριθμού ζώων (150 παραγωγικών αιγοπροβάτων). Στην περίπτωση που δεν τηρείται το ένα από τα δύο όρια, χρησιμοποιείται η αναλογία 3 ζώα = 2 δεκάρια για κάλυψη των ελάχιστων τιμών.
- Δεν έχει λάβει άμεσες ενισχύσεις κατά τα προηγούμενα έτος που να υπερβαίνουν τις 5000€.

Σε περίπτωση που αιτητής δεν πληροί τα πιο πάνω ελάχιστα όρια έκτασης ή/και ζώων και λαμβάνει άμεσες ενισχύσεις άνω των €5.000, πρέπει να αποδεικνύει ότι οι γεωργικές δραστηριότητες του δεν είναι ασήμαντες, εφόσον πληροί ένα από τα πιο κάτω:

- Είναι εγγεγραμμένος στο Μητρώο Αγροτών και Γεωργικών Εκμεταλλεύσεων που διατηρεί το Υπουργείο Γωργίας, Αγροτικής Ανάπτυξης και Περιβάλλοντος, κατά την καταληκτική ημερομηνία υποβολής της ενιαίας γεωχωρικής αίτησης.

ή

- Οι γεωργικές δραστηριότητες δεν είναι ασήμαντες εάν τα έσοδα που προέρχονται από γεωργικές δραστηριότητες κατά το πιο πρόσφατο οικονομικό έτος για το οποίο υπάρχουν διαθέσιμα στοιχεία, αντιπροσωπεύουν τουλάχιστον το ένα τρίτο των συνολικών εσόδων που αποκτήθηκαν στο πιο πρόσφατο οικονομικό έτος για το οποίο υπάρχουν διαθέσιμα στοιχεία.

Πιο συγκεκριμένα, τα αποδεικτικά στοιχεία που θα χρησιμοποιηθούν προκειμένου να εξαχθούν οι απαραίτητες πληροφορίες, είναι τα ακόλουθα:

Προκειμένου να αποδειχθεί ότι το ύψος των εσόδων από γεωργικές δραστηριότητες υπερβαίνει το ένα τρίτο των συνολικών εσόδων, τα νομικά πρόσωπα θα πρέπει να προσκομίσουν πιστοποίηση από εγκεκριμένο Λογιστή για τα συνολικά έσοδα, καθώς και τα έσοδα από τις γεωργικές τους δραστηριότητες. Για τα νομικά πρόσωπα, τα συνολικά έσοδά θα προέρχονται από τους πιο πρόσφατους εξελεγμένους λογαριασμούς (όχι πέραν των 2 ετών από το έτος υποβολής της αίτησης).

Σε ότι αφορά τα φυσικά πρόσωπα, προκειμένου να αποδειχθεί ότι το ύψος των εισπράξεων από γεωργικές δραστηριότητες υπερβαίνει το ένα τρίτο των συνολικών εσόδων, πρέπει να προσκομίσουν αντίγραφο της πιο πρόσφατης φορολογικής τους δήλωσης ή βεβαίωση από την αρμόδια φορολογική αρχή και στην περίπτωση που δεν υποβάλλεται φορολογική δήλωση για οποιοδήποτε λόγο, να υποβάλλεται βεβαίωση από εγκεκριμένο λογιστή συνοδευόμενη με όλα τα απαραίτητα, βεβαιωτικά έγγραφα.

Τα έσοδα που μπορούν να αναγνωριστούν ως έσοδα από γεωργικές δραστηριότητες, μεταξύ άλλων, είναι:

- i) εισπράξεις από τις πωλήσεις των γεωργικών προϊόντων τους (συμπεριλαμβανομένου μεταποιημένων αγροτικών προϊόντων).
- ii) ποσό στήριξης από τις Άμεσες Πληρωμές,
- iii) ποσό στήριξης που ελήφθη από το Πρόγραμμα Αγροτικής Ανάπτυξης
- iv) ποσό στήριξης από το Σχέδιο Άμεσων Πληρωμών ή/και το Πρόγραμμα Αγροτικής Ανάπτυξης που καταβάλλεται σε άλλο φορέα (π.χ. Ομάδες Παραγωγών κ.λπ.) που διαβιβάστηκε/καταβλήθηκε στον αιτούντα
- v) ποσό στήριξης που ελήφθη από Σχέδια κρατικής ενίσχυσης, συμπεριλαμβανομένου των de minimis, που σχετίζονται με τον αγροτικό τομέα
- vi) ποσό αποζημίωσης για θανάτωση ζώων λόγω μολυσματικών ασθενειών ή/και οποιουδήποτε άλλου σχετικού είδους αποζημίωσης (π.χ. de minimis).

ΕΛΑΧΙΣΤΕΣ ΑΠΑΙΤΗΣΕΙΣ ΓΙΑ ΤΗ ΛΗΨΗ ΑΜΕΣΩΝ ΕΚΤΑΡΙΚΩΝ ΕΝΙΣΧΥΣΕΩΝ

Επιλέξιμες είναι μόνο αιτήσεις με ελάχιστη συνολική επιλέξιμη έκταση τουλάχιστον 0,3 εκτάρια.

ΠΕΡΑΙΤΕΡΩ ΚΡΙΤΗΡΙΑ ΕΠΙΛΕΞΙΜΟΤΗΤΑΣ

ΔΙΑΤΗΡΗΣΗ ΜΟΝΙΜΩΝ ΒΟΣΚΟΤΟΠΩΝ ΒΑΣΕΙ ΤΗΣ ΑΝΑΛΟΓΙΑΣ ΤΩΝ ΜΟΝΙΜΩΝ ΒΟΣΚΟΤΟΠΩΝ ΣΕ ΣΧΕΣΗ ΜΕ ΤΗ ΓΕΩΡΓΙΚΗ ΕΚΤΑΣΗ

ΚΓΠΚ 1: Διατήρηση των μόνιμων βοσκοτόπων βάσει της αναλογίας των μόνιμων βοσκοτόπων σε σχέση με τη γεωργική έκταση

Η αναλογία της γης που αποτελεί μόνιμο βοσκότοπο προς τη συνολική γεωργική έκταση που δηλώνεται κατ' έτος από τους/τις γεωργούς στην αίτηση ενίσχυσης, δεν πρέπει να μειώνεται κατά ποσοστό μεγαλύτερο του 5% σε σύγκριση με την αναλογία αναφοράς του 2018.

Στην περίπτωση που στην Κύπρο σε έτος X (μεταγενέστερο του έτους αναφοράς) μειωθεί η ετήσια αναλογία βοσκοτόπων σε σχέση με την αναλογία αναφοράς κατά 5 % και πλέον και όπως περιγράφεται στο άρθρο 48 του Καν. (ΕΕ) 2022/126), τίθενται σε εφαρμογή οι πιο κάτω κανόνες:

- Οι εκτάσεις αιτούμενων μόνιμων βοσκοτόπων που έχουν μετατραπεί σε άλλη καλλιέργεια εντός των δύο ετών πριν από το υπό εξέταση έτος X, οφείλουν να επανέλθουν σε κατάσταση βοσκοτόπου άμεσα.
- Σε περίπτωση που δεν είναι δυνατή η μετατροπή των εν λόγω τεμαχίων οι αιτητές οφείλουν να εισαγάγουν άλλες ισοδύναμες εκτάσεις βοσκοτόπων.
- Επιβάλλονται περιορισμοί στην περαιτέρω μετατροπή εκτάσεων βοσκοτόπων σε άλλη καλλιέργεια. Ήτοι:
 - ο Σε περίπτωση που αιτητές προτίθενται να μετατρέψουν εκτάσεις Μόνιμων Βοσκοτόπων από το έτος X και εντεύθεν, σε άλλη χρήση γης, υποχρεούνται όπως υποβάλλουν σχετική αίτηση μέχρι τις 31/1/200X+1 έτους στα Επαρχιακά Γραφεία του ΚΟΑΠ, συνοδευόμενη από έντυπα απόδειξης της νόμιμης κατοχής των συγκεκριμένων τεμαχίων.
 - Εν γένει η μετατροπή βοσκοτόπων σε άλλη καλλιέργεια δεν είναι επιτρεπτή και καθίσταται επιτρεπτή κατόπιν έγκρισης σχετικού αιτήματος.
 - Τα αιτήματα θα προωθούνται στον ΚΟΑΠ και εφόσον μελετηθούν και εγκριθούν θα δίδεται η σχετική άδεια από τον ΚΟΑΠ, (η οποία δυνατόν να περιέχει άλλους όρους ή/και περιορισμούς).
 - Σε περίπτωση που μετατρέπονται εκτάσεις χωρίς εξασφάλιση πρότερης έγκρισης, αυτές θα χαρακτηρίζονται ως μη επιλέξιμες για σκοπούς τήρησης του ΚΓΠΚ 1 και θα επιβάλλονται οι προβλεπόμενες σχετικά με την Ευρωπαϊκή Νομοθεσία κυρώσεις και αποκλεισμοί.

ΑΙΡΕΣΙΜΟΤΗΤΑ

Αιρεσιμότητα είναι οι ελάχιστες υποχρεώσεις που αναλαμβάνουν να εφαρμόζουν οι γεωργοί και κτηνοτρόφοι για να λαμβάνουν επιδοτήσεις μέσω του πυλώνα 1 ή του πυλώνα 2. Αυτές οι ελάχιστες υποχρεώσεις αφορούν τις Κανονιστικές Απαιτήσεις Διαχείρισης (ΚΑΔ) και τις Καλές Γεωργικές και Περιβαλλοντικές Συνθήκες (ΚΓΠΣ).

Η Αιρεσιμότητα περιλαμβάνει τους ακόλουθους ειδικούς τομείς: α) κλίμα και περιβάλλον, συμπεριλαμβανομένων των υδάτων, του εδάφους και της βιοποικιλότητας των οικοσυστημάτων, β) δημόσια υγεία και υγεία των φυτών, γ) καλή διαβίωση των ζώων.

Η Αιρεσιμότητα είναι η συνέχεια της Πολλαπλής Συμμόρφωσης όπως εφαρμόζονταν τα προηγούμενα χρόνια αλλά σε αυτήν ενσωματώνεται και ο Οικολογικός Προσανατολισμός που χρησιμοποιεί τους μηχανισμούς της Πολλαπλής Συμμόρφωσης έτσι ώστε η εφαρμογή του να απλοποιηθεί.

Οι Κανονιστικές Απαιτήσεις Διαχείρισης είναι 11 κανονισμοί και οδηγίες της Ευρωπαϊκής Ένωσης που αφορούν την προστασία του περιβάλλοντος, την αναγνώριση και καταγραφή των ζώων, τη δημόσια υγεία και την υγεία των ζώων και των φυτών και τις συνθήκες διαβίωσης των ζώων (**ΠΑΡΑΡΤΗΜΑ 4**).

Οι Καλές Γεωργικές και Περιβαλλοντικές Συνθήκες αποτελούν ένα σύνολο πρακτικών που πρέπει οι γεωργοί να εφαρμόζουν κατά την αξιοποίηση του εδάφους με στόχο να αποφευχθεί η εγκατάλειψη ή η υποβάθμιση της γεωργικής γης (**ΠΑΡΑΡΤΗΜΑ 3**).

Για τις Κτηνοτροφικές εκμεταλλεύσεις η σημαντικότερη αλλαγή αφορά την μη συμπερίληψη στις Κανονιστικές Απαιτήσεις Διαχείρισης των οδηγιών της σήμανσης που συμπεριλαμβάνονταν στην Πολλαπλή Συμμόρφωση. (Εφαρμογή από 2023)

Η τήρηση των απαιτήσεων της Αιρεσιμότητας ελέγχεται από ένα σύστημα ελέγχου και στις περιπτώσεις που παρατηρούνται παραβιάσεις των απαιτήσεων της Αιρεσιμότητας επιβάλλονται μειώσεις στις ενισχύσεις. Το ύψος των μειώσεων είναι ανάλογο με το μέγεθος των παραβιάσεων, καθώς και από το βαθμό επανάληψής τους.

Αρμόδια αρχή για το συντονισμό των ελέγχων που αφορούν την εφαρμογή της Αιρεσιμότητας είναι ο ΚΟΑΠ. Οι έλεγχοι θα διενεργούνται από τις αρμόδιες υπηρεσίες που έχουν καθοριστεί, έτσι ώστε να καλύπτονται οι 11 Κανονιστικές Απαιτήσεις Διαχείρισης και να διασφαλίζεται η εφαρμογή των Καλών Γεωργικών και Περιβαλλοντικών Συνθηκών. Ο ΚΟΑΠ έχει δικαίωμα να διενεργεί επιπρόσθετους ελέγχους σύμφωνα με τους κοινοτικούς κανονισμούς.

ΣΗΜΑΝΤΙΚΑ ΣΗΜΕΙΑ ΕΛΕΓΧΟΥ ΑΙΡΕΣΙΜΟΤΗΤΑΣ ΠΟΥ ΠΡΕΠΕΙ ΝΑ ΛΑΒΕΙ ΥΠΟΨΗ Ο ΓΕΩΡΓΟΣ

Για το πρότυπο που αφορά την αμειψισπορά (ΚΓΠΚ 7)

Οι γεωργοί οι οποίοι κατέχουν αρόσιμη γη είναι υπόχρεοι να εφαρμόζουν ένα εκ των πιο κάτω:

1. Η κύρια καλλιέργεια να μην καλλιεργείται στο ίδιο χωράφι για περισσότερο από ένα έτος (εκτός από την περίπτωση πολυετών καλλιεργειών, αγρωστωδών και άλλων ποωδών κτηνοτροφικών φυτών και γης υπό αγρανάπαυση) ή
2. Καλλιέργεια κύριας και δεύτερης (δευτερεύουσας καλλιέργειας) φυτείας (διάρκειας τουλάχιστον δύο μηνών) με γένος διαφορετικό από την κύρια, εντός του ίδιου έτους. Τονίζεται ότι με την πάροδο 3 ετών η κύρια καλλιέργεια θα πρέπει να εναλλάσσεται.

Εναλλακτικά των πιο πάνω (1 και 2), οι γεωργοί οι οποίοι κατέχουν αρόσιμη γη με αγροτεμάχια σποροπαραγωγής σύμφωνα με τον Περί Σπόρων Νόμο του 1998, εαρινές πατάτες, πεπτονοειδή και καρπούζια, είναι υπόχρεοι με την πάροδο 3 ετών η κύρια καλλιέργεια να εναλλάσσεται. Για τις εαρινές πατάτες, πεπτονοειδή και καρπούζια πρέπει να γίνεται εναλλαγή της κύριας καλλιέργειας κάθε έτος, τουλάχιστον κατά 25% σε σχέση με την συνολική δηλωμένη έκταση της συγκεκριμένης καλλιέργειας του έτους αναφοράς (2023).

Από την πιο πάνω υποχρέωση **θα εξαιρούνται** οι εκτάσεις που πληρούν ένα εκ των πιο κάτω:

- α) όταν ποσοστό μεγαλύτερο του 75 % της αρόσιμης γης χρησιμοποιείται για την παραγωγή αγρωστωδών ή λοιπών ποωδών κτηνοτροφικών φυτών, ως γη υπό αγρανάπαυση, γη που καλλιεργείται με καλλιέργειες ψυχανθών ή υπόκειται σε συνδυασμό των χρήσεων αυτών,
- β) όταν ποσοστό μεγαλύτερο του 75 % της επιλέξιμης γεωργικής έκτασης αποτελεί μόνιμο βοσκότοπο, χρησιμοποιείται για την παραγωγή αγρωστωδών ή λοιπών ποωδών κτηνοτροφικών φυτών ή καλλιεργείται με καλλιέργειες κάτω από το νερό για σημαντικό μέρος του έτους ή για σημαντικό μέρος του κύκλου καλλιέργειας ή υπόκειται σε συνδυασμό των εν λόγω χρήσεων ή

γ) με έκταση αρόσιμης γης έως 10 εκτάρια.

δ) έχουν ενταχθεί στη Βιολογική Γεωργία (από πιστοποιημένο φορέα)

Οι αιτητές νέων τεμαχίων το 2024 (που δεν το είχαν αιτηθεί οι ίδιοι το 2023) οφείλουν να λαμβάνουν την πληροφορία για την ιστορικότητα της καλλιέργειας του τεμαχίου την προηγούμενη χρονιά από τα Επαρχιακά Γραφεία του ΚΟΑΠ.

Για το πρότυπο που αφορά την αμειψισπορά (ΚΓΠΚ 8)

1) Υποχρεώσεις γεωργών που κατέχουν αρόσιμη γη

α) Τουλάχιστον το 4 % της αρόσιμης γης σε επίπεδο γεωργικής εκμετάλλευσης να διατίθεται σε μη παραγωγικές περιοχές και χαρακτηριστικά, συμπεριλαμβανομένης της γης υπό αγρανάπαυση ή

β) Τουλάχιστον το 7 % της αρόσιμης γης σε επίπεδο γεωργικής εκμετάλλευσης διατίθεται σε μη παραγωγικές εκτάσεις και χαρακτηριστικά, συμπεριλαμβανομένης της γης υπό αγρανάπαυση, των εμβόλιμων καλλιεργειών και των καλλιεργειών που δεσμεύουν άζωτο, που καλλιεργούνται χωρίς τη χρήση φυτοπροστατευτικών προϊόντων, εκ των οποίων το 3 % είναι μη παραγωγικές εκτάσεις και χαρακτηριστικά, συμπεριλαμβανομένης της γης υπό αγρανάπαυση.

Κατάλογος χαρακτηριστικών και μη παραγωγικών περιοχών

- Ζώνες ανάσχεσης
- Παρυφές αγρών
- Μεμονωμένα δένδρα
- Γη υπό αγρανάπαυση

Από την πιο πάνω υποχρέωση **θα εξαιρούνται** οι εκτάσεις που πληρούν ένα εκ των πιο κάτω:

α) όταν ποσοστό μεγαλύτερο του 75 % της αρόσιμης γης χρησιμοποιείται για την παραγωγή αγρωστωδών ή λοιπών ποωδών κτηνοτροφικών φυτών, ως γη υπό αγρανάπαυση, καλλιεργείται με καλλιέργειες ψυχανθών ή υπόκειται σε συνδυασμό των χρήσεων αυτών,

β) όταν ποσοστό μεγαλύτερο του 75 % της επιλέξιμης γεωργικής έκτασης αποτελεί μόνιμο λειμώνα, χρησιμοποιείται για την παραγωγή αγρωστωδών ή λοιπών ποωδών κτηνοτροφικών φυτών ή καλλιεργείται με καλλιέργειες κάτω από το νερό για σημαντικό μέρος του έτους ή για σημαντικό μέρος του κύκλου καλλιέργειας ή υπόκειται σε συνδυασμό των εν λόγω χρήσεων ή

γ) με έκταση αρόσιμης γης έως 10 εκτάρια.

Για το έτος υποβολής αιτήσεων 2024 ισχύει η πιο κάτω παρέκκλιση από την πρώτη απαίτηση του προτύπου ΚΓΠΚ 8:

Οι γεωργοί και οι άλλοι δικαιούχοι που υπόκεινται στο εν λόγω πρότυπο μπορούν να πληρούν την πρώτη απαίτηση του εν λόγω προτύπου διαθέτοντας ελάχιστο ποσοστό τουλάχιστον 4 % της αρόσιμης γης σε επίπεδο γεωργικής εκμετάλλευσης:

- σε μη παραγωγικές εκτάσεις και στοιχεία, συμπεριλαμβανομένης της γης υπό αγρανάπαυση· και/ή
- σε καλλιέργειες που δεσμεύουν άζωτο· και/ή
- σε εμβόλιμες καλλιέργειες.

Οι εμβόλιμες καλλιέργειες και οι καλλιέργειες που δεσμεύουν άζωτο καλλιεργούνται χωρίς τη χρήση φυτοπροστατευτικών προϊόντων.

Για τα ΚΓΠΚ 7 και ΚΓΠΚ 8 πιθανόν να υπάρξουν σημαντικές αλλαγές όπως και σε άλλες πρόνοιες της Αιρεσιμότητας με αναδρομική ισχύ από 01/01/2024 καθώς αναμένεται η έγκριση σχετικού Τροποποιητικού Κανονισμού. Τυχόν νέες πρόνοιες θα ενσωματωθούν άμεσα σε νεότερη έκδοση του εγχειριδίου.

Αναφορικά με την οδηγία για την προστασία των υδάτων από τη νιτρορύπανση γεωργικής προέλευσης και μέσα στα πλαίσια του νέου αναθεωρημένου Προγράμματος Δράσης στο πλαίσιο σχετικών Ευρωπαϊκών Οδηγιών, επισημαίνονται τα πιο κάτω (Εφαρμογή για τις Ευαίσθητες σε Νιτρορύπανση Περιοχές):

Ανάλυση νερού: όσον αφορά την περιεκτικότητα του νερού άρδευσης σε άζωτο πρέπει να γίνεται κάθε τρία χρόνια χημική ανάλυση. Εάν το νερό που χρησιμοποιείται για άρδευση προέρχεται από κυβερνητικό υδατικό έργο, είτε από σταθμό επεξεργασίας λυμάτων – ανακυκλωμένο νερό, τότε θα χρησιμοποιούνται τα αποτελέσματα της ανάλυσης του νερού που γίνεται από το Τμήμα Αναπτύξεως Υδάτων και συνεπώς δεν θα χρειάζεται να διενεργεί ο αιτητής τις αναλύσεις.

Ανάλυση εδάφους: επιβάλλεται να γίνεται κάθε δύο χρόνια για τις δενδρώδεις καλλιέργειες και τα σιτηρά, και κάθε χρόνο για τις ετήσιες καλλιέργειες που έχουν μεγάλες ανάγκες σε άζωτο (λαχανικά). Η ανάλυση να γίνεται πριν τη φύτευση ή τη σπορά. Στην περίπτωση γειτονικών τεμαχίων ή τεμαχίων στην ίδια περιοχή με ίδιους τύπους εδαφών με ίδιες ή όμοιες καλλιέργειες οι οποίες είχαν την ίδια λιπαστική πρακτική, να γίνεται ομαδοποίηση των τεμαχίων σε ένα δείγμα εδάφους έτσι ώστε να γίνεται μόνο μία ανάλυση εδάφους.

Αναφορικά με την Οδηγία για τη διάθεση Φυτοπροστατευτικών Προϊόντων στην αγορά, ο κάθε παραγωγός πρέπει να διαθέτει το πιστοποιητικό κατάρτισης Επαγγελματία Χρήστη. Επιπρόσθετα θα πρέπει να προσκομίζονται οι απαραίτητες αποδείξεις αγοράς των Φυτοπροστατευτικών Προϊόντων. **Ο παραγωγός αποθηκεύει ή κατέχει αυστηρώς μόνο αδειοδοτημένα φυτοπροστατευτικά προϊόντα και διαθέτει ψεκαστικό εξοπλισμό ο οποίος έχει πιστοποιηθεί από εξουσιοδοτημένο συνεργείο.**

Αναφορικά με την τήρηση των διαδικασιών έγκρισης για τη χρήση των υδάτων για άρδευση, εφόσον προβλέπεται, ο γεωργός υποχρεούται να υποβάλει την απαραίτητη ανά περίπτωση Άδεια Υδροληψίας για όλες τις πηγές νερού όπου να φαίνεται η κάλυψη των υδατικών αναγκών της καλλιέργειας. Συγκεκριμένα ανά περίπτωση:

1. Για τεμάχια που αρδεύονται από κυβερνητικό ή κοινοτικό αρδευτικό έργο προσκομίζεται πρόσφατη απόδειξη πληρωμής (1-2 έτη).
2. Για τεμάχια που αρδεύονται από ποταμό πρέπει να προσκομιστεί άδεια εκτροπής από το Τμήμα Αναπτύξεως Υδάτων.
3. Για τεμάχια που αρδεύονται από γεώτρηση ο γεωργός πρέπει να προσκομίσει άδεια υδροληψίας από το Τμήμα Αναπτύξεως Υδάτων. Νοείται ότι τίτλοι ιδιοκτησίας και άδειες ανόρυξης δεν γίνονται αποδεκτά. Επίσης πέρα από την άδεια υδροληψίας πρέπει οπωσδήποτε να υπάρχει και υδρομετρητής (ρολόι).
4. Τέλος για τεμάχια που χρησιμοποιείται το νερό της υδατοπρομήθειας ή γίνεται αγορά νερού από ιδιώτη πρέπει να προσκομιστεί η πιο πρόσφατη απόδειξη πληρωμής. Επίσης για να γίνει αποδεκτή η απόδειξη της υδατοπρομήθειας να σημειωθεί ότι πρέπει το τεμάχιο να βρίσκεται εντός του κτηματολογικού τεμαχίου που βρίσκεται η οικία και η έκτασή του να μην υπερβαίνει τα 2 δεκάρια.

Οι αγρότες έχουν τη δυνατότητα να πληροφορηθούν και να βοηθηθούν για την εφαρμογή των απαιτήσεων της Αιρεσιμότητας μέσω ενημερωτικών εντύπων. Τα έντυπα μέσω των οποίων περιγράφονται αναλυτικά οι υποχρεώσεις των γεωργών θα είναι διαθέσιμα στα επαρχιακά γραφεία του Τμήματος Γεωργίας και του ΚΟΑΠ. Επιπλέον η ενημέρωση θα υπάρχει αναρτημένη και στις αντίστοιχες ιστοσελίδες των δυο Τμημάτων.

ΜΕΡΟΣ Γ΄ – ΓΕΝΙΚΕΣ ΠΛΗΡΟΦΟΡΙΕΣ ΠΟΥ ΑΦΟΡΟΥΝ ΤΗΝ ΕΑΕΕ

ΔΙΚΑΙΟΥΧΟΙ ΑΙΤΗΤΕΣ – ΠΡΟΫΠΟΘΕΣΕΙΣ ΕΑΕΕ

Δικαιούχοι αιτητές, θεωρούνται μόνο οι γεωργοί που:

- 1) Είναι υπαρκτά φυσικά πρόσωπα εν ζωή ή υπαρκτά εν ενεργεία νομικά πρόσωπα, κατά τη στιγμή υποβολής της αίτησης ενίσχυσης. Περαιτέρω, τα νομικά πρόσωπα θα πρέπει να είναι εν ενεργεία και κατά την καταβολή της επιδότησης.
- 2) υπέβαλαν κανονικά την αίτηση στο όνομά τους, κατάλληλα συμπληρωμένη και στα χρονικά πλαίσια που ορίζουν οι Παρεμβάσεις
- 3) η αίτηση που υπέβαλαν είναι επιλέξιμη με βάση τις πρόνοιες και τους όρους των Παρεμβάσεων στις οποίες ο γεωργός δήλωσε συμμετοχή
- 4) είναι 18 ετών και άνω κατά την ημερομηνία υποβολής της Ενιαίας Αίτησης Εκταρικών Επιδοτήσεων (για φυσικά πρόσωπα)
- 5) κατά την ημερομηνία κατοχής γης, είχαν τη μόνιμη κατοικία τους (για φυσικά πρόσωπα) ή την έδρα τους, (για νομικά πρόσωπα) εντός των περιοχών της Κυπριακής Δημοκρατίας στις οποίες μπορεί να ασκηθεί αποτελεσματικός έλεγχος από το Κράτος.
- 6) οι δηλωμένες εκτάσεις τους βρίσκονται στην επικράτεια της Κυπριακής Δημοκρατίας στην οποία μπορεί να ασκηθεί αποτελεσματικός έλεγχος από το Κράτος
- 7) δέχονται ανεπιφύλακτα και διευκολύνουν τους ελέγχους από τον ΚΟΑΠ
- 8) πληρούν τα κριτήρια του «ενεργού γεωργού», όπως περιγράφεται στο σημείο «[ΕΝΕΡΓΟΣ ΓΕΩΡΓΟΣ](#)» του παρόντος εντύπου.
- 9) τηρούν τα όρια της ελάχιστης επιλέξιμης έκτασης ανά Παρέμβαση συμμετοχής.

ΠΡΟΣΘΕΤΕΣ ΥΠΟΧΡΕΩΣΕΙΣ

Οι αιτητές θα πρέπει να εφαρμόζουν τις απαιτήσεις της Αιρεσιμότητας, τις ελάχιστες απαιτήσεις για λιπάσματα και φυτοπροστατευτικά προϊόντα καθώς και άλλες σχετικές υποχρεωτικές απαιτήσεις που θεσπίζονται από το εθνικό και ενωσιακό δίκαιο. Σε περίπτωση συμμετοχής σε παρεμβάσεις άμεσων πληρωμών (eco-schemes) ή / και αγροτικής ανάπτυξης οι προαναφερθείσες πρόνοιες διαμορφώνουν τη βάση εκκίνησης ή τη τήρηση της οποίας αποτελεί προϋπόθεση για την καταβολή της ενίσχυσης.

ΝΟΜΙΜΟΤΗΤΑ ΚΑΤΟΧΗΣ

Όπως περιγράφεται στο Κεφάλαιο των Ορισμών του παρόντος εντύπου.

ΜΗ ΚΑΤΑΒΟΛΗ ΕΠΙΔΟΤΗΣΗΣ, ΜΕΤΑ ΑΠΟ ΑΙΤΗΜΑ ΤΟΥ ΙΔΙΟΚΤΗΤΗ, ΓΙΑ ΑΓΡΟΤΕΜΑΧΙΟ ΠΟΥ ΔΗΛΩΝΕΤΑΙ ΑΠΟ ΑΛΛΟ ΠΡΟΣΩΠΟ

Στην περίπτωση που ο νόμιμος ιδιοκτήτης οποιουδήποτε αγροτεμαχίου, που δεν είναι αιτητής του ΚΟΑΠ, επιθυμεί τα αγροτεμάχιά του να **μην** αποτελέσουν αντικείμενο επιδότησης σε άλλον αιτητή, μπορεί να δηλώσει την επιθυμία του αυτή συμπληρώνοντας σχετικό έντυπο ([ΠΑΡΑΡΤΗΜΑ 8](#)) και προσκομίζοντας τα απαραίτητα δικαιολογητικά όπως αυτά αναφέρονται στο εν λόγω έντυπο. Τα αγροτεμάχια αυτά θα αποκλείονται οποιασδήποτε επιδότησης για όσο χρονικό διάστημα ο νόμιμος ιδιοκτήτης επιθυμεί. Στην περίπτωση που τα αγροτεμάχια αυτά δηλωθούν από οποιοδήποτε αιτητή, θα απορρίπτονται και θα επιβάλλονται στον αιτητή οι ανάλογες μειώσεις και αποκλεισμοί.

ΔΗΛΩΣΗ ΒΙΟΜΗΧΑΝΙΚΗΣ ΚΑΝΝΑΒΗΣ

Σε περίπτωση που ο αιτητής επιθυμεί να δηλώσει σαν καλλιέργεια τη **βιομηχανική κάνναβη**, τότε είναι υποχρεωμένος να τηρήσει σχετικές πρόνοιες όπως αυτές αναγράφονται στο [ΠΑΡΑΡΤΗΜΑ 2](#).

ΔΗΛΩΣΗ ΑΛΛΑΓΗΣ ΓΗΣ ΣΕ ΜΗ ΓΕΩΡΓΙΚΗ

Στην περίπτωση που γη της εκμετάλλευσής έχει καταστεί μη γεωργική, ο γεωργός υποχρεούται να ενημερώσει τον Οργανισμό συμπληρώνοντας σχετικό έντυπο ([ΠΑΡΑΡΤΗΜΑ 9](#)).

ΕΛΑΧΙΣΤΕΣ ΑΙΤΟΥΜΕΝΕΣ ΕΚΤΑΣΕΙΣ ΚΑΙ ΥΨΟΣ ΕΝΙΣΧΥΣΗΣ

| ΠΑΡΕΜΒΑΣΕΙΣ ΑΜΕΣΩΝ ΕΝΙΣΧΥΣΕΩΝ | | |
|---|---|---|
| Παρέμβαση | Ελάχιστη έκταση (δεκάρια) | Προβλεπόμενο ύψος ενίσχυσης ανά δεκάριο (Ευρώ) |
| A.Π. 1 Βασική Εισοδηματική Στήριξη για τη Βιωσιμότητα | 3 δεκ. στο σύνολο της αίτησης | 23.272 |
| A.Π. 5 Αναδιανεμητική Ενίσχυση | 3 δεκ. στο σύνολο της αίτησης | 2.787 |
| A.Π. 4 Συμπληρωματική Ενίσχυση για Νέους Γεωργούς | 3 δεκ. στο σύνολο της αίτησης | 8.5 |
| A.Π. 2.2 Συνδεδεμένη Ενίσχυση για τα Εσπεριδοειδή | 3 δεκ. στο σύνολο της αίτησης και τεμάχιο με εσπεριδοειδή στις εν λόγω κοινότητες | 56.4 |

| ΠΑΡΕΜΒΑΣΕΙΣ ΣΤΗΡΙΞΗΣ ΜΕ ΒΑΣΗ ΤΗΝ ΕΚΤΑΣΗ ΣΣ ΚΑΠ 2023 – 2027 | | | | |
|---|---------------------------|------------------------|---|---|
| | Ελάχιστη έκταση (δεκάρια) | Προκήρυξη το έτος 2024 | Ενδεικτικό ύψος ενίσχυσης ανά δεκάριο (€ Ευρώ) | Δεν συνδυάζονται |
| Προγράμματα για το κλίμα, το περιβάλλον και την καλή διαβίωση των ζώων | | | | |
| Α.Π. 3.1 - Οικολογικό Πρόγραμμα για βελτίωση της οργανικής ουσίας και ποιότητας του εδάφους και ορθολογική διαχείριση των θρεπτικών συστατικών | | | | |
| 3.1.A Καλλιεργητικές φροντίδες στην καλλιέργεια της μπανάνας | 1 | Ναι | 80 | A.A 1.4 |
| 3.1.B Θρυμματισμός κλαδεμάτων και εφαρμογή των φυτικών υπολλειμάτων στο έδαφος (δενδρώδεις και αμπέλια) | 2 | Ναι | 20 | A.Π. 3.1Δ ΕΠΣΑ 1B* |
| 3.1.Γ Αξιοποίηση κομπόστας σε μόνιμες και ετήσιες καλλιέργειες | 3 | Ναι | Δενδρώδεις καλλιέργειες, λαχανικά, πατάτες, αμπέλια 120 Αροτραίες καλλιέργειες 170 | A.Π.3.1 Ε 1 ΕΠΣΑ 1B |
| 3.1. Δ Φιλικές γεωργικές πρακτικές στην καλλιέργεια της χαρουπιάς | 3 | Ναι | 47 | A.Π.3.1 Β |
| 3.1.Ε: Χρήση πιστοποιημένου σπόρου στις καλλιέργειες σιταριού και κριθαριού σε συνδιασμό με τη χρήση λάσπης ή λιπασμάτων βραδείας αποδέσμευσης <ul style="list-style-type: none"> • E1 - Χρήση Πιστοποιημένου Σπόρου και Λάσπης • E2 - Χρήση Πιστοποιημένου Σπόρου και λοπασμάτων βραδείας αποδέσμευσης • E3 - Χρήση Πιστοποιημένου Σπόρου σε συνδιασμό με συμμετοχή στο σύστημα της βιολογικής γεωργίας • E5 – Χρήση Πιστοποιημένου Σπόρου και κοπριάς | 200 | Ναι | E1 27 E2 17,5 E3 10 E5 10 | E1 → A.Π 3.1Γ, A.A 1.4 A.Π 3.1- 2,3,4 E2 → A.A 1.4, A.Π 3.1 Ε 1,3,4 E3 → A.Π.3.1Ε 1,2,4 A.A 1,2B A.A.1.2 A 2 E5 → A.Π.3.1Ε 1,2,3 A.A 1.4 |
| Α.Π. 3.2 - Οικολογικό Πρόγραμμα για μείωση της επιβάρυνσης των εδαφών και των υδάτων αποχημικά σκευάσματα φυτοπροστασίας | | | | |

| | | | | |
|---|----|-----|--|--|
| 3.2 Α: Εφαρμογή ηλιοαπολύμανσης σε ανοικτές καλλιέργειες και θερμοκηπίου | 1 | Ναι | 180 | |
| 3.2 Β : Χρήση ανθεκτικών ποικιλιών πατάτας, σε νηματώδεις | 1 | Ναι | 120 | |
| 3.2 Γ1 & Γ2: Αποκλεισμός της χρήσης ζιζανιοκτόνων σε συστηματικές Φυτείες Δενδρωδών Καλλιερχειών | 3 | Ναι | ≥ 600m υψομ. → 55 < 600m υψομ. → 32 | A.A.1.4 |
| 3.2 Γ3 Αποκλεισμός της χρήσης ζιζανιοκτόνων σε Συστηματικές Φυτείες Καλλιερχειών παραδοσιακού τοπίου | 3 | Ναι | 40 | A.A.1.4 |
| 3.2 Γ4 Αποκλεισμός της χρήσης ζιζανιοκτόνων σε Αμπέλια και Κλαδοκάθαρος | 3 | Ναι | 75 | A.A.1.4 ΕΠΣΑ 1B |
| 3.2 Γ5 Αρωματικά – φαρμακευτικά φυτά | 3 | Ναι | 90 | A.A.1.4 |
| 3.2 Δ Αποκλεισμός της χρήσης ζιζανιοκτόνων σε διάσπαρτα δέντρα | 3 | ΝΑΙ | 32 | A.A.1.4 |
| Παρεμβάσεις Αγροτικής Ανάπτυξης | | | | |
| 1.1Α Στοχευμένες αγροπεριβαλλοντικές δράσεις στην καλλιέργεια της πατάτας (εαρινές και χειμερινές) | 3 | ΝΑΙ | 35 | A.A 1.4 |
| 1.1Β Στοχευμένες αγροπεριβαλλοντικές δράσεις στην καλλιέργεια των εσπεριδοειδών | 3 | ΝΑΙ | 51 | A.A.1.4 |
| 1.2 Α Εναλλαγή καλλιερχειών στην καλλιέργεια της πατάτας Α1 Επιλογή: Ψυχανθές για χλωρή λίπανση, πατάτα, σιτηρά Α2 Επιλογή: Ψυχανθές για χλωρή λίπανση, πατάτα, άλλη καλλιέργεια πλην σολανωδών | 1 | ΝΑΙ | A1 Επιλογή 95 A2 Επιλογή 46 | A2 A.A.1.4 Α.Π.3.1 Ε 3 Α.Α.1.3.Δ 1.2 Α 1 1.2 Β Α1 A.A.1.4 1.2 Α 2 1.2 Β |
| 1.2 Β Εφαρμογή εξαετούς προγράμματος αμειψισποράς στα σιτηρά | 10 | ΝΑΙ | 30 | A.Π 3.1 Ε 3 A.A.1.4 Α.Α.1.3.Α Α.Α.1.3.Δ 1.2 Α1 1.2 Α 2 |

| | | | | |
|--|---|-----|---|---|
| 1.3 Α Διατήρηση στοιχείων του τοπίου / νησίδες βιοποικιλότητας με μελισσοκομικά φυτά | 100 δεκ. Σιτηρά + 8% μελισσοκομικά φυτά | ΝΑΙ | 6 / δεκ. σιτηρών | Α.Α 1.2 Β (για τις εκτάσεις μελισσοκομικών φυτών) Α.Α. 1.4 (για τις εκτάσεις μελισσοκομικών φυτών) |
| 1.3 Β Διαχείριση μελισσοσμηνών με σκοπό τη διατήρηση αρμονικής συνύπαρξης με εντομοφάγα πτηνά | 20 μελισσοσμήνη | ΝΑΙ | Κατ' αποκοπή ποσό σύμφωνα με το μέγεθος της μονάδας. Βασίζεται στον αριθμό κυψελών (δες περιγραφή παρέμβασης) | |
| 1.3Γ Συντήρηση ή διατήρηση ξηρολιθίων εντός αγροτεμαχίων | 1 δεκ. / 5 τρέχοντα μέτρα τοίχων ξηρολιθιάς (ύψος 60 cm / μήκος 1 m) ανά ΔΕΚ τεμαχίου | ΝΑΙ | 34 | ΕΠΣΑ 3 |
| 1.3 - Δ Πυροπροστατευτικοί χειρισμοί σε παραδασόβιες περιοχές και οικιστικές ζώνες | 3 | ΝΑΙ | 6,4 | Α.Α.1.2 Β |
| 1.8 Α Διατήρηση και βιώσιμη χρήση γηγενών ποικιλιών οινοπαραγωγής της Κύπρου | 1 | ΝΑΙ | 30 | ΕΠΣΑ 1Β |
| 1.8 Β Διατήρηση Παλαιών Αμπελώνων Οίνοπαραγωγής με Γηγενείς Ποικιλίες της Κύπρου για Σκοπούς Διαιώνισης του Ντόπιου Γενετικού Κεφαλαίου και Διατήρησης της Βιοποικιλότητας | 0,5 | ΝΑΙ | Αμπελ. ηλικίας > 65 ετών → 60 Αμπελ. ηλικίας ≥ 50 και <65 ετών 35 Αμπελ. ηλικίας ≥ 35 και <50 ετών 20 | ΕΠΣΑ 1Β |
| Α.Α. 1.4 – Βιολογική Γεωργία και Κτηνοτροφία | | | | |
| Α.Α. 1.4 Α. Φυτική Παραγωγή | 3 ΔΕΚ | ΝΑΙ | Αμπέλια (επιτρ. και οινοπ.) 120 | Α.Π.3.2 Γ ΕΠΣΑ 1Β |
| | | | Αρωματικά και φαρμακευτικά φυτά Αρδευόμενα 120 | Α.Π.3.2 Γ |
| | | | Δενδρώδεις καλλιέργειες Αρδευόμενα 120 Μη αρδευόμενα 75 | Α.Π 3.2 Γ Α.Α 1.1 Β |
| | | | Λαχανικά 120 | Α.Α. 1.2Α Α.Α. 1.1Α |
| | | | Μπανάνες 120 | Α.Π.3.1Α |
| | | | Πατάτες 120 | Α.Α 1.1 Α Α.Α.1.2 Α |

| | | | | |
|---|------------------|-----|--|---|
| | | | Χαρουπιές Μη αρδευόμενες 75 | A.Π.3.2 Γ |
| | | | Σιτηρά 41 | A.Π 3.1 Ε1,2,4 A.A 1.2 Β A.A 1.2 Α2 |
| A.A. 1.4 - Γ. Μελισσοκομία | 20 μελισσοσ μήνη | ΝΑΙ | Κατ' αποκοπή ποσό σύμφωνα με το μέγεθος της μονάδας βασίζεται στον αριθμό κυψελών (δες περιγραφή παρέμβασης) | |
| A.A. 3 - Ενισχύσεις σε περιοχές με υποχρεωτικούς περιορισμούς (Natura 2000) | | | | |
| A.A .3 Δ1. Ασυγκόμιστη παραγωγή | 1 | Ναι | Ετήσιες καλλιέργειες 8 Πολυετείς καλλιέργειες 16 | ΕΠΣΑ 1B* |
| A.A.3 Δ2. Διαχείριση βοσκοτόπων | | Ναι | 14,5 | |
| A.A. 2 - Ενισχύσεις στις ορεινές περιοχές και άλλες περιοχές με ειδικούς και φυσικούς περιορισμούς | | | | |
| Κατηγορία Α - Ορεινές Περιοχές | 3 | Ναι | Μέχρι ≤ 30 εκτάρια: 140 ευρώ ανά εκτάριο > 30 ≤ 100 εκτάρια: 112 ευρώ ανά εκτάριο >100 ≤ 300 εκτάρια: 90 ευρώ ανά εκτάριο >πάνω από 300 εκτάρια: 0 ευρώ | |
| Κατηγορία Β " Περιοχές με σημαντικά φυσικά μειονεκτήματα " | 3 | Ναι | Μέχρι ≤ 30 εκτάρια: 55 ευρώ ανά εκτάριο > 30 ≤ 100 εκτάρια: 44 ευρώ ανά εκτάριο >100 ≤ 300 εκτάρια: 35 ευρώ ανά εκτάριο >300 εκτάρια: 0 ευρώ | |
| Κατηγορία Γ "Περιοχές με άλλα ειδικά μειονεκτήματα" | 3 | Ναι | ≤30 εκτάρια:55 ευρώ ανα εκτάριο >30 ≤100 εκτάρια: 44 ευρώ ανά εκτάριο >100 ≤ 300 εκτάρια: 35 ευρώ ανά εκτάριο >300 εκτάρια: 0 ευρώ | |

* Τα αμπέλια δεν είναι επιλέξιμα για συμμετοχή στις παρεμβάσεις αυτές για όλα τα έτη συμμετοχής στο ΕΠΣΑ 1B συμπεριλαμβανομένου και του έτους φύτευσης.

Σημειώνεται πως: για όλες τις παρεμβάσεις Άμεσων Πληρωμών, η ενίσχυση ανά παρέμβαση δυνατόν να αυξομειωθεί ανάλογα με τις επιλέξιμες εκτάσεις συμμετοχής σε κάθε παρέμβαση.

ΠΛΗΡΟΦΟΡΙΕΣ ΠΟΥ ΘΑ ΠΡΕΠΕΙ ΝΑ ΠΕΡΙΕΧΟΝΤΑΙ ΣΤΗΝ ΑΙΤΗΣΗ

Η ΕΑΕΕ, είναι υποχρεωτικό να περιέχει όλες τις αναγκαίες πληροφορίες για τη διαπίστωση της επιλεξιμότητας για τη στήριξη κάθε Παρέμβασης στην οποία έχει δηλωθεί συμμετοχή και ειδικότερα θα πρέπει να περιέχει:

- τα στοιχεία ταυτότητας του δικαιούχου
- τις λεπτομέρειες των σχετικών παρεμβάσεων
- τα στοιχεία όλων των αγροτεμαχίων της εκμετάλλευσης (τα στοιχεία της ταυτότητάς τους: επαρχία, χωριό, τοποθεσία, φύλλο, σχέδιο, μπλοκ, επέκταση (αν υπάρχει), αριθμό τεμαχίου, την έκτασή τους σε δεκάρια με ακρίβεια ενός δεκαδικού ψηφίου, καθώς και τη γεωγραφική τους θέση όπως επίσης και το είδος της αιτούμενης καλλιέργειας)
- κατά περίπτωση, τα δικαιολογητικά έγγραφα που απαιτούνται για τη διαπίστωση της επιλεξιμότητας για κάθε παρέμβαση συμμετοχής
- δήλωση του δικαιούχου ότι γνωρίζει τους όρους συμμετοχής για κάθε παρέμβαση στην οποία έχει δηλώσει συμμετοχή (ηλεκτρονική δήλωση αποδοχής).

ΠΕΡΙΟΔΟΣ ΥΠΟΒΟΛΗΣ ΕΑΕΕ

Η περίοδος υποβολής των αιτήσεων είναι σαφώς καθορισμένη και δεν επιδέχεται τροποποιήσεων, εκτός εάν συντρέχουν σοβαροί λόγοι κατά την κρίση του ΚΟΑΠ.

Ως **πρώτη ημέρα υποβολής αιτήσεων** για την καλλιεργητική περίοδο 2023 - 2024 έχει καθοριστεί η **09/04/2024**.

Ως **τελευταία ημέρα υποβολής εμπρόθεσμων αιτήσεων** έχει καθοριστεί η **09/05/2024**.

Αιτήσεις που θα υποβληθούν από τις **10/05/2024** και μέχρι και τις **03/06/2024** θα χαρακτηρίζονται ως **ΕΚΠΡΟΘΕΣΜΕΣ** με αποτέλεσμα τη μείωση του ποσού που ο αιτητής είναι δικαιούχος να λάβει κατά **1%** για κάθε εργάσιμη ημέρα καθυστέρησης υποβολής της αίτησης.

Αιτήσεις από τις **04/06/2024** και έπειτα, θα θεωρούνται **ΑΠΑΡΑΔΕΚΤΕΣ** και θα απορρίπτονται για σκοπούς καταβολής επιδότησης.

Τονίζεται ότι οι πιο πάνω ημερομηνίες ισχύουν για όλες τις Παρεμβάσεις που περιλαμβάνονται στην ΕΑΕΕ.

ΕΚΠΡΟΘΕΣΜΗ ΑΙΤΗΣΗ ΣΕ ΠΕΡΙΠΤΩΣΗ ΠΟΥ ΙΣΧΥΕΙ ΑΝΩΤΕΡΑ ΒΙΑ

Δικαιολογητικά προς αξιολόγηση περίπτωσης ανωτέρας βίας θα γίνονται **αποδεκτά ΜΟΝΟ** για **ΕΚΠΡΟΘΕΣΜΕΣ** αιτήσεις.

Δικαιολογημένες περιπτώσεις εκπρόθεσμης υποβολής αιτήσεων μπορούν να είναι μόνο περιπτώσεις που συντρέχουν λόγοι ανωτέρας βίας και οι οποίοι θα πρέπει να τεκμηριώνονται με αποδεικτικά στοιχεία. Τα σχετικά αποδεικτικά στοιχεία **θα πρέπει να κοινοποιούνται στον ΚΟΑΠ εντός 15 εργάσιμων ημερών από την ημέρα που ο κάτοχος της εκμετάλλευσης είναι σε θέση να το πράξει** για να μπορούν να γίνουν αποδεκτά. Οι λόγοι ανωτέρας βίας αναγράφονται στο [ΠΑΡΑΡΤΗΜΑ 17](#).

Δικαιολογητικά που αφορούν περιπτώσεις ανωτέρας βίας, **δεν θα γίνονται αποδεκτά για ΑΠΑΡΑΔΕΚΤΕΣ** αιτήσεις.

ΕΠΙΣΥΝΑΠΤΟΜΕΝΑ ΕΓΓΡΑΦΑ

Όλα τα επισυναπτόμενα έγγραφα που ζητούνται από τους αιτητές, για να είναι έγκυρα και για να μπορούν να ληφθούν υπ' όψη για σκοπούς καταβολής επιδότησης, θα πρέπει απαραίτητα, να είναι πρωτότυπα ή πιστά αντίγραφα.

Σημειώνεται ότι για να μπορούν να προγραμματιστούν και να διενεργηθούν αποτελεσματικοί έλεγχοι, τα έγγραφα, οι συμβάσεις ή οι λοιπές δηλώσεις που αποτελούν συστατικό στοιχείο της επιλεξιμότητας για τη συγκεκριμένη ενίσχυση ή στήριξη θα πρέπει να υποβάλλονται μέχρι την καταληκτική ημερομηνία υποβολής της αίτησης (εκτός και αν τεθεί διαφορετική καταληκτική ημερομηνία από τον ΚΟΑΠ).

ΑΙΤΗΣΕΙΣ ΠΟΥ ΘΕΩΡΟΥΝΤΑΙ ΩΣ ΜΗ ΥΠΟΒΛΗΘΕΙΣΕΣ

Σε όλες τις παρεμβάσεις, ο ΚΟΑΠ μετά το πέρας όλων των ελέγχων, έχει το δικαίωμα να απορρίψει αιτήσεις και να τις χαρακτηρίσει ως μη υποβληθείσες εάν ισχύει μία εκ των πιο κάτω περιπτώσεων:

- Απαράδεκτες (θεωρούνται σε όλες τις παρεμβάσεις)
- Αιτήσεις που ανήκουν σε άτομα που δεν είναι εν ζωή κατά τη στιγμή της υποβολής τους και υποβάλλονται από άλλους
- Αιτήσεις που αποσύρονται από τους αιτητές
- Αιτήσεις που ανήκουν σε αιτητές που έχουν συνταξιοδοτηθεί από Μέτρο της Πρόωρης Συνταξιοδότησης Αγροτών πριν την ημερομηνία παραλαβής της Ενιαίας Αίτησης Εκταρικών Επιδοτήσεων
- Αιτήσεις που ανήκουν σε αιτητές που έχουν δηλώσει κατά τα προηγούμενα έτη Μόνιμη Ανικανότητα
- Αιτήσεις που ανήκουν σε αιτητές που έχουν δηλώσει κατά τα προηγούμενα έτη παύση γεωργικής δραστηριότητας
- Αιτήσεις που ανήκουν σε άτομα που δεν έχουν κλείσει το 18^ο έτος της ηλικίας τους κατά την υποβολή της αίτησής τους (θεωρούνται σε όλες τις Παρεμβάσεις)
- Αιτήσεις που ανήκουν σε πρόσωπα που δεν έχουν τη μόνιμη διαμονή τους εντός των περιοχών της Κυπριακής Δημοκρατίας στις οποίες μπορεί να ασκηθεί αποτελεσματικός έλεγχος από το Κράτος
- Αιτήσεις που δεν τηρούν την ελάχιστη αιτούμενη έκταση σε συγκεκριμένες Παρεμβάσεις για τις συγκεκριμένες Παρεμβάσεις.

Επισημαίνεται ότι η υποβολή αιτήσεων σε όνομα αποθανόντων είναι ΠΑΡΑΝΟΜΗ ΚΑΙ ΠΑΡΑΤΥΠΗ. Ο νόμιμος διαχειριστής της εκμετάλλευσης του αποθανόντα ή και νόμιμος κληρονόμος της περιουσίας έχει δικαίωμα να υποβάλει ΝΕΑ ΑΙΤΗΣΗ στο όνομά του.

ΥΠΕΥΘΥΝΗ ΔΗΛΩΣΗ ΑΙΤΗΤΗ

Με την υποβολή της Ενιαίας Αίτησης Εκταρικών Επιδοτήσεων ο αιτητής αποδέχεται την πιο κάτω δήλωση:

Δηλώνω υπεύθυνα και εν γνώσει των συνεπειών του Νόμου αναφορικά με ψευδείς δηλώσεις ότι:

- Όλες οι πληροφορίες που δίδονται στην αίτηση αυτή είναι **αληθείς, ορθές και πλήρεις και κατανοώ πως σε αντίθετη περίπτωση το γεγονός αυτό δυνατόν να επιφέρει αποκλεισμό από κάθε σχετιζόμενη επιδότηση ή/και ακόμη και ανάκτηση καταβληθέντων ποσών επιδοτήσεων προηγούμενων ετών.**
- **Είμαι γεωργός όπως καθορίζεται από το άρθρο 3(1) του Κανονισμού (ΕΕ) 2021/2115 του Ευρωπαϊκού Κοινοβουλίου και Συμβουλίου και ασκώ γεωργική δραστηριότητα.**
- Έχω συμπληρώσει το **18^ο έτος** της ηλικίας μου (ισχύει για φυσικά πρόσωπα).
- Έχω διαβάσει και κατανοήσει το Εγχειρίδιο Εφαρμογής Ενιαίας Αίτησης Εκταρικών Επιδοτήσεων - Ενημέρωση Αιτητή του τρέχοντος έτους υποβολής (στο εξής «το Εγχειρίδιο Εφαρμογής-Ενημέρωση Αιτητών»), καθώς και τη νομική βάση που διέπει τις Παρεμβάσεις Άμεσων Ενισχύσεων και τις Παρεμβάσεις Αγροτικής Ανάπτυξης του Στρατηγικού Σχεδίου (ΣΣ) ΚΑΠ 2023-2027, που περιέχονται στην Ενιαία Αίτηση Εκταρικών Επιδοτήσεων, και αποδέχομαι ότι, με την υποβολή της αίτησής μου, θα υπόκειμαι σε αυτά.
- Έχω κατανοήσει τους όρους, τα κριτήρια, την κείμενη νομοθεσία και κανονισμούς καθώς και το σχετικό το Εγχειρίδιο Εφαρμογής-Ενημέρωση Αιτητών, που διέπουν τις Παρεμβάσεις Άμεσων Ενισχύσεων καθώς και τις Παρεμβάσεις Αγροτικής Ανάπτυξης του Στρατηγικού Σχεδίου (ΣΣ) ΚΑΠ 2023-2027, που περιέχονται στην Ενιαία Αίτηση Εκταρικών Επιδοτήσεων.
- Είναι εις γνώση μου ότι όλες οι προεκτυπωμένες πληροφορίες είναι πληροφοριακού και υποστηρικτικού χαρακτήρα, ως αποτέλεσμα προηγούμενων ελέγχων του Κυπριακού Οργανισμού Αγροτικών Πληρωμών («ΚΟΑΠ»), τις οποίες και μπορώ να τροποποιήσω προτού υποβάλω την αίτησή μου στον ΚΟΑΠ.
- Αναλαμβάνω την πλήρη και αποκλειστική ευθύνη για το περιεχόμενο της αίτησής μου, καθώς και για την ορθότητά της, όπως αυτή θα υποβληθεί στον ΚΟΑΠ.
- Όλα τα τεμάχια / εκτάσεις που έχω συμπεριλάβει στην αίτησή μου, βρίσκονται νόμιμα στη διάθεσή μου κατά την 9^η Απριλίου 2024 και καθ' όλη τη διάρκεια του ημερολογιακού έτους και γνωρίζω ότι ο ΚΟΑΠ έχει υποχρέωση να επιβάλει κυρώσεις ή/και ποινές ή /και αποκλεισμούς σε περίπτωση που αιτήθηκα επιδότησης για τεμάχια/εκτάσεις τις οποίες δεν έχω νόμιμα στη διάθεσή μου κατά την εν λόγω ημερομηνία ή/και περίοδο.
- Με την υποβολή της αίτησης αυτής αποδέχομαι οποιουσδήποτε ελέγχους ήθελε ο ΚΟΑΠ να διεξάγει για την ακρίβεια των δηλωθέντων στοιχείων και εξουσιοδοτώ τον ΚΟΑΠ να εξασφαλίζει δεδομένα σχετικά με το αντικείμενο της αίτησής μου από άλλα αρχεία του Κράτους, Τμήματα ή / και Υπηρεσίες του Κράτους ή/και άλλες πηγές, για σκοπούς διασταυρωμένων ελέγχων της αίτησής μου, χωρίς κοινοποίηση σε εμένα.
- Εξουσιοδοτώ τον ΚΟΑΠ όπως προσκομίζει στοιχεία σχετικά με την αίτησή μου σε άλλες Υπηρεσίες του Κράτους ή / και Νομικά Πρόσωπα Δημοσίου Δικαίου (ΝΠΔΔ), σε Υπηρεσίες / Τμήματα της Ε.Ε., είτε στην περίπτωση που η αίτησή μου συνδέεται με οποιονδήποτε τρόπο με άλλη αίτησή μου σε άλλη Υπηρεσία ή ΝΠΔΔ ή / και στην περίπτωση που ζητούνται στοιχεία για σκοπούς έρευνας και μελέτης που αφορούν εκτάσεις γης ή/και ζωικό κεφάλαιο.
- Εξουσιοδοτώ τον ΚΟΑΠ να κοινοποιεί στοιχεία της αίτησής μου σε άλλους αιτητές σε περίπτωση κοινής διεκδίκησης εκτάσεων για σκοπούς επιδότησης, ή / και σε άλλες υπηρεσίες για σκοπούς επίλυσης προβλημάτων της αίτησής μου.
- Εξουσιοδοτώ τον ΚΟΑΠ όπως στην περίπτωση που η αίτησή μου περιλαμβάνει κρατική ή τουρκοκυπριακή έκταση, ο ΚΟΑΠ δύναται να κοινοποιεί τα στοιχεία της αίτησής μου ή / και προσωπικά μου στοιχεία στις αρμόδιες αρχές που είναι (ανάλογα με την περίπτωση) το Τμήμα Κτηματολογίου και Χωρομετρίας και η Υπηρεσία Διαχείρισης Τουρκοκυπριακών Περιουσιών.
- Για σκοπούς ελέγχου της τήρησης των προνοιών των Παρεμβάσεων του ΣΣ ΚΑΠ 2023-2027, όπως καθορίζονται στο σχετικό Εγχειρίδιο Εφαρμογής – Ενημέρωση Αιτητών και στην κείμενη ευρωπαϊκή και εθνική νομοθεσία, στις οποίες συμμετέχω, εξουσιοδοτώ τον ΚΟΑΠ όπως, όπου εφαρμόζεται, κοινοποιεί στοιχεία της αίτησής μου σε εμπλεκόμενους εγκεκριμένους Οργανισμούς / Φορείς Ελέγχων και Πιστοποίησης.
- Αναλαμβάνω την υποχρέωση να εφαρμόσω τις πρόνοιες της Αιρεσιμότητας, καθώς και τις ελάχιστες απαιτήσεις όσον αφορά στα λιπάσματα και τα φυτοπροστατευτικά προϊόντα όπως και

άλλες σχετικές υποχρεωτικές απαιτήσεις που θεσπίζονται από το εθνικό και ενωσιακό δίκαιο και τη βάση εκκίνησης των Παρεμβάσεων στις οποίες συμμετέχω όπως προνοείται ανά Παρέμβαση.

- Αποδέχομαι την αποστολή ταχυδρομικών επιστολών, καθώς και μηνυμάτων sms από τον ΚΟΑΠ στον αριθμό κινητού τηλεφώνου που έχω καταχωρήσει στα στοιχεία της αίτησης μου, για σκοπούς ενημέρωσής μου. Επίσης, αποδέχομαι να συμπληρώσω οποιαδήποτε ερωτηματολόγια μου δοθούν.
- Γνωρίζω ότι, ειδικά ως προς το περιεχόμενο της παρούσας αίτησης, των οποιωνδήποτε δηλώσεων και στοιχείων τα οποία υποβάλλονται προς υποστήριξή της, το άρθρο 52(6) του Περί Κυπριακού Οργανισμού Αγροτικών Πληρωμών Νόμου του 2020 (Ν.214(I)/2020) προνοεί ότι: «Φυσικό ή νομικό πρόσωπο το οποίο παρεμποδίζει υπάλληλο στην εκτέλεση των καθηκόντων του, σύμφωνα με τις διατάξεις του παρόντος άρθρου ή το οποίο παρέχει ανακριβή ή ψευδή στοιχεία και πληροφορίες ή παρεμποδίζει με οποιονδήποτε τρόπο το έργο του διαπράττει ποινικό αδίκημα και, σε περίπτωση καταδίκης του, υπόκειται σε ποινή φυλάκισης που δεν υπερβαίνει τα δύο (2) έτη ή σε χρηματική ποινή που δεν υπερβαίνει τις οκτώ χιλιάδες ευρώ (€8.000) ή/και στις δύο αυτές ποινές.»
- Γνωρίζω ότι, με την επιφύλαξη ειδικών διατάξεων, και επιπρόσθετα με οποιεσδήποτε άλλες συνέπειες προκύπτουν βάσει της εθνικής νομοθεσίας ή/και της νομοθεσίας της Ε.Ε. ή/και του σχετικού Εγχειριδίου Εφαρμογής - Ενημέρωση Αιτητή, τα πλεονεκτήματα που προβλέπονται δυνάμει της γεωργικής νομοθεσίας δεν παρέχονται σε φυσικά ή νομικά πρόσωπα για τα οποία διαπιστώνεται ότι δημιούργησαν τεχνητά τις προϋποθέσεις για την απόκτηση των πλεονεκτημάτων αυτών, αντίθετα με τους σκοπούς της νομοθεσίας αυτής (Άρθρο 62 του Κανονισμού (ΕΕ) αριθ. 2021/2116).
- Γνωρίζω ότι, με την επιφύλαξη άλλων εκτελεστικών μέτρων που προβλέπονται στο εθνικό δίκαιο, ο ΚΟΑΠ δύναται να συμψηφίζει τυχόν αχρεωστήτως καταβληθέντα ποσά που προκύπτουν από παρατυπία ενός αιτητή / δικαιούχου, με τυχόν μελλοντικές πληρωμές που πρόκειται να καταβληθούν υπέρ του εν λόγω αιτητή / δικαιούχου από τον ΚΟΑΠ, ως αρμόδιος για την ανάκτηση της οφειλής.

Δηλώνω επίσης ότι έχω λάβει γνώση για τα πιο κάτω:

A. Προστασία Δεδομένων Προσωπικού Χαρακτήρα

Ο ΚΟΑΠ, ως υπεύθυνος επεξεργασίας βάσει των προνοιών του Γενικού Κανονισμού Προστασίας Δεδομένων (ΕΕ) 679/2016 και του Νόμου 125(Ι)/2018, και εφαρμόζοντας την Κοινή Γεωργική Πολιτική της Ευρωπαϊκής Ένωσης, επεξεργάζεται τα δεδομένα προσωπικού χαρακτήρα («ΔΠΧ») που υποβάλλουν οι αιτητές στον ΚΟΑΠ στα πλαίσια αίτησης συμμετοχής τους στις Παρεμβάσεις .

Ο ΚΟΑΠ δεσμεύεται να διατηρεί όλα τα ΔΠΧ που επεξεργάζεται πλήρως ασφαλή και προστατευμένα. Η διαφάνεια στη χρήση των ΔΠΧ και η ενημέρωση των υποκειμένων των δεδομένων είναι σημαντική για τον ΚΟΑΠ.

Μπορείτε να επικοινωνήσετε με τον υπεύθυνο προστασίας δεδομένων του ΚΟΑΠ στην ηλεκτρονική διεύθυνση dpo@capo.gov.cy ή ταχυδρομικώς στη διεύθυνση οδός Μιχαήλ Κουτσόφτα 20, (Εσπερίδων & Μιχαήλ Κουτσόφτα), 2000 Λευκωσία, Κύπρος.

Για περισσότερες πληροφορίες συμβουλευτείτε την Πολιτική Ιδιωτικότητας του ΚΟΑΠ στην ιστοσελίδα www.capo.gov.cy.

B. Παρατυπίες και Απάτη

Ο ΚΟΑΠ έχει μηδενική ανοχή σε φαινόμενα απάτης. Όλες οι περιπτώσεις υπόνοιας απάτης παραπέμπονται για διερεύνηση στην Αστυνομία και στον Γενικό Εισαγγελέα / Ευρωπαϊκή Εισαγγελία (ανάλογα με την περίπτωση). Ο ΚΟΑΠ θέτει επίσης στη διάθεση της Ευρωπαϊκής Υπηρεσίας Καταπολέμησης της Απάτης (OLAF) στοιχεία για τις παρατυπίες και τις περιπτώσεις υπόνοιας απάτης που διαπιστώνονται, καθώς και πληροφορίες για τα μέτρα που λαμβάνονται.

«Παρατυπία» συνιστά κάθε παράβαση διάταξης του δικαίου της ΕΕ που προκύπτει από πράξη ή παράληψη ενός οικονομικού φορέα, με πραγματικό ή ενδεχόμενο αποτέλεσμα να ζημιωθεί ο γενικός προϋπολογισμός της ΕΕ.

«Υπόνοια απάτης» θεωρείται κάθε παρατυπία που οδηγεί στην κίνηση διοικητικής ή δικαστικής διαδικασίας σε εθνικό επίπεδο ώστε να καθοριστεί η ύπαρξη δόλου, και ιδίως απάτης.

«Απάτη εις βάρος των οικονομικών συμφερόντων της ΕΕ» συνιστά, μεταξύ άλλων, κάθε εκ προθέσεως πράξη ή παράλειψη, σχετικά με:

- τη χρήση ή την υποβολή ψευδών, ανακριβών ή ελλιπών δηλώσεων ή εγγράφων, με αποτέλεσμα την υπεξαίρεση ή την εσφαλμένη παρακράτηση πόρων ή στοιχείων που προέρχονται από τον προϋπολογισμό της ΕΕ ή από προϋπολογισμούς των οποίων η διαχείριση ασκείται από την ΕΕ ή για λογαριασμό της,
- την αποσιώπηση πληροφοριών κατά παράβαση ειδικής υποχρέωσης, με τα ίδια ως ανωτέρω αποτελέσματα,
- την κατάχρηση αυτών των πόρων ή στοιχείων ενεργητικού, για σκοπούς άλλους από αυτούς για τους οποίους χορηγήθηκαν αρχικώς.

Επισύρεται η προσοχή των αιτητών, ειδικά ως προς το περιεχόμενο των αιτήσεων των οποιωνδήποτε δηλώσεων και στοιχείων, τα οποία υποβάλλονται προς υποστήριξη τους ότι, το άρθρο 52(6) του Περί Κυπριακού Οργανισμού Αγροτικών Πληρωμών Νόμου του 2020 (Ν.214(Ι)/2020) προνοεί ότι: «Φυσικό ή νομικό πρόσωπο το οποίο παρεμποδίζει υπάλληλο στην εκτέλεση των καθηκόντων του, σύμφωνα με τις διατάξεις του παρόντος άρθρου ή το οποίο παρέχει ανακριβή ή ψευδή στοιχεία και πληροφορίες ή παρεμποδίζει με οποιονδήποτε τρόπο το έργο του διαπράττει ποινικό αδίκημα και, σε περίπτωση καταδίκης του, υπόκειται σε ποινή φυλάκισης που δεν υπερβαίνει τα δύο (2) έτη ή σε χρηματική ποινή που δεν υπερβαίνει τις οκτώ χιλιάδες ευρώ (€8.000) ή/και στις δύο αυτές ποινές». Όπου ο Οργανισμός έχει εύλογη υποψία για διάπραξη του πιο πάνω ή οποιουδήποτε άλλου ποινικού αδικήματος, η υπόθεση θα παραπέμπεται στις αρμόδιες δικαστικές αρχές.

Για περισσότερες πληροφορίες συμβουλευτείτε την Στρατηγική για την Καταπολέμηση της Απάτης του ΚΟΑΠ στην ιστοσελίδα www.capo.gov.cy.

Γ. Δημοσιοποίηση στοιχείων των δικαιούχων κονδυλίων στην ιστοσελίδα του ΚΟΑΠ

Σε εφαρμογή των άρθρων 98 και 99 του Κανονισμού (ΕΕ) 2021/2116 του Ευρωπαϊκού Κοινοβουλίου και του Συμβουλίου καθώς και του Κεφαλαίου VI του Εκτελεστικού Κανονισμού (ΕΕ) 2022/128 της Επιτροπής, ο ΚΟΑΠ υποχρεούται να δημοσιοποιήσει στην ιστοσελίδα του συγκεκριμένα στοιχεία των δικαιούχων κονδυλίων προερχόμενων από το Ευρωπαϊκό Γεωργικό Ταμείο Εγγυήσεων (ΕΓΤΕ) και το Ευρωπαϊκό Γεωργικό Ταμείο Αγροτικής Ανάπτυξης (ΕΓΤΑΑ). Τα στοιχεία δημοσιοποιούνται εκ των υστέρων έως την 31^η Μαΐου κάθε έτους για το προηγούμενο οικονομικό έτος και παραμένουν διαθέσιμα στην ιστοσελίδα του ΚΟΑΠ επί δύο έτη από την ημερομηνία της αρχικής δημοσιοποίησής τους.

Η δημοσιοποίηση περιλαμβάνει, τηρουμένων των σχετικών προνοιών των πιο πάνω ενωσιακών Κανονισμών τα ακόλουθα στοιχεία:

- το ονοματεπώνυμο, στην περίπτωση φυσικών προσώπων,
- την επωνυμία, στην περίπτωση νομικών οντοτήτων,
- τα αναγκαία στοιχεία για ταυτοποίηση του ομίλου στον οποίο συμμετέχει ο δικαιούχος (επωνυμία μητρικής εταιρείας και αριθμό φορολογικού μητρώου ή αριθμό Φ.Π.Α.),
- τον δήμο στον οποίο κατοικεί ή είναι εγγεγραμμένος ο δικαιούχος και τον ταχυδρομικό κώδικα,
- τα ποσά των ενισχύσεων που αντιστοιχούν σε κάθε μέτρο/παρέμβαση χρηματοδοτούμενη από το ΕΓΤΕ ή το ΕΓΤΑΑ (ενωσιακή και εθνική συνεισφορά) τα οποία έλαβε ο δικαιούχος κατά το υπό εξέταση οικονομικό έτος και το σύνολο αυτών,
- την ονομασία και τον σκοπό του μέτρου/της παρέμβασης,
- την ημερομηνία έναρξης και την αναμενόμενη ημερομηνία ή την πραγματική ημερομηνία ολοκλήρωσης του μέτρου/ της παρέμβασης, και
- το οικείο ταμείο (ΕΓΤΕ ή ΕΓΤΑΑ) από το οποίο χρηματοδοτήθηκε ο δικαιούχος.

Η δημοσιοποίηση πραγματοποιείται αποκλειστικά και μόνο για σκοπούς που είναι αναγκαίοι για την εκπλήρωση υποχρέωσης που επιβάλλουν οι υπό αναφορά ενωσιακοί Κανονισμοί. Τα δεδομένα ή στοιχεία που δημοσιοποιούνται ενδέχεται να αποτελέσουν αντικείμενο επεξεργασίας από τις αρμόδιες υπηρεσίες της Ευρωπαϊκής Ένωσης (Ευρωπαϊκή Επιτροπή, Ευρωπαϊκό Ελεγκτικό Συνέδριο, OLAF, όργανα και επιτροπές της Ευρωπαϊκής Ένωσης) όπως επίσης και από τις αρμόδιες αρχές ελέγχου και διερεύνησης των Κρατών Μελών για σκοπούς διαφύλαξης των οικονομικών συμφερόντων της Ένωσης.

Για την ανάρτηση των πληροφοριών, η οποία απαιτείται από τον Κανονισμό (ΕΕ) 2021/2116 του Ευρωπαϊκού Κοινοβουλίου και του Συμβουλίου και τον Εκτελεστικό Κανονισμό (ΕΕ) 2022/128 της Επιτροπής, ο ΚΟΑΠ διασφαλίζει τη συμμόρφωση του με τις απαιτήσεις του Κανονισμού (ΕΕ) αριθ. 2016/679 του Ευρωπαϊκού Κοινοβουλίου και του Συμβουλίου για την προστασία των φυσικών προσώπων έναντι της επεξεργασίας των δεδομένων προσωπικού χαρακτήρα και για την ελεύθερη κυκλοφορία των δεδομένων αυτών και την κατάργηση της οδηγίας 95/46/ΕΚ (Γενικός Κανονισμός Προστασίας Δεδομένων). Η Πολιτική Ιδιωτικότητας του ΚΟΑΠ είναι αναρτημένη στην ιστοσελίδα www.capo.gov.cy.

ΜΕΡΟΣ Δ΄ – ΥΠΟΒΟΛΗ ΑΙΤΗΣΗΣ ΜΕΣΩ ΤΟΥ ΣΥΣΤΗΜΑΤΟΣ ΗΛΕΚΤΡΟΝΙΚΗΣ ΥΠΟΒΟΛΗΣ ΑΙΤΗΣΕΩΝ (EAS)

ΓΕΝΙΚΑ

Στις αιτήσεις παρουσιάζονται τα ακόλουθα στοιχεία:

- **Ενιαίος Αριθμός Αιτητή** (Μοναδικός δωδεκαψήφιος αριθμός που περιλαμβάνει την ταυτότητα του φυσικού προσώπου ή τον αριθμό εγγραφής εταιρείας του νομικού προσώπου)
- **Αριθμός Εκμετάλλευσης** (αριθμός της αίτησης)
- **Προσωπικά Στοιχεία Αιτητή** (Όνοματεπώνυμο, φύλο, διεύθυνση, τηλέφωνο, IBAN, αρ. κοινωνικών ασφαλίσεων, αρ. Μητρώου Εργοδότη, στοιχεία Μητρικής Εταιρίας και θυγατρικών Εταιριών για Νομικά Πρόσωπα κτλ)
- **Κτηματολογικές Ταυτότητες Αγροτεμαχίων** (Επαρχία, Κοινότητα, Φύλλο, Σχέδιο, Μπλοκ, Επέκταση (αν υπάρχει), Αριθμός τεμαχίου)
- **Το γεωγραφικό πολύγωνο (σκαρίφημα) της καλλιέργειας** όπως διαμορφώθηκε μετά από τους ελέγχους της προηγούμενης χρονιάς
- **Είδος Καλλιέργειας** που διαπιστώθηκε κατά την προηγούμενη χρονιά
- **Έκταση** που διαπιστώθηκε κατά την προηγούμενη χρονιά
- **Μέγιστη Επιλέξιμη Έκταση** του αγροτεμαχίου
- Όπου ισχύει αναγράφεται **ο αριθμός των διαπιστωθέντων δέντρων** ή / και θάμνων
- Ιδιοκτησιακό Καθεστώς
- Δευτερεύουσα Καλλιέργεια για σκοπούς τήρησης των υποχρεώσεων του GAEC 7 σε αιτήσεις άνω των 100 δεκαρίων.
- **Συμμετοχές σε Παρεμβάσεις** (για το έτος 2024 θα προεκτυπωθούν συμμετοχές σε επίπεδο αίτησης και σε επίπεδο τεμαχίων για τις πολυετείς Παρεμβάσεις στη βάση της δήλωσης του 2023. Όλες οι Παρεμβάσεις προκηρύσσονται εκ νέου και για το τρέχον έτος.
- **Δεδομένα, πληροφορίες και αποσπάσματα δορυφορικών εικόνων** που προκύπτουν από το Σύστημα Παρακολούθησης Γεωργικής Γης.

Επισημαίνεται ότι:

- Ο αιτητής / γεωργός που επιθυμεί στήριξη στο πλαίσιο οποιασδήποτε από τις Παρεμβάσεις με βάση την έκταση που περιέχονται στην ΕΑΕΕ, μπορεί να υποβάλει μόνο μία ΕΑΕΕ κατά έτος.
- Η Μέγιστη Επιλέξιμη Έκταση (ΜΕΕ) η οποία παρουσιάζεται δεν είναι μια σταθερή μέτρηση αλλά μια ένδειξη για τον αιτητή, της μέγιστης γεωργικής έκτασης ανά κτηματολογικό τεμάχιο, που δύναται να επιδοτηθεί στα πλαίσια της παρέμβασης με την οποία σχετίζεται.
- Αν διαπιστωθεί μετά από επιτόπιους ελέγχους ή ελέγχους από δορυφορικές εικόνες, ή ελέγχους από το Σύστημα Παρακολούθησης Γεωργικής Γης ότι εκτάσεις έχουν καταστεί μη επιλέξιμες, αυτές θα αφαιρούνται και η νέα επικαιροποιημένη ΜΕΕ του αγροτεμαχίου θα χρησιμοποιείται στην επεξεργασία των αιτήσεων που επηρεάζονται, για υπολογισμό της πληρωμής. Εάν η αφαίρεση διαπιστωθεί ότι υπήρχε και κατά τα προηγούμενα χρόνια **θα γίνονται ανακτήσεις ποσών που καταβλήθηκαν αχρεωστήτως κατά τα αντίστοιχα έτη.**
- Η συμμετοχή σε κάθε Παρέμβαση, γίνεται σε επίπεδο τεμαχίου στην αίτηση, εκτός από τις Παρεμβάσεις:
 - Α.Α. 1.3B και Α.Α.1.4 Γ (Μελισσοκομικές παρεμβάσεις) για τις οποίες επίσης γίνεται σε επίπεδο αίτησης με παράλληλη σημείωση του αριθμού αιτούμενων μελισσοσμηνών και τις
 - Α.Π. 4 - Συμπληρωματική Ενίσχυση για Νέους Γεωργούς,
 - Α.Α. 2 - Ενισχύσεις στις ορεινές περιοχές και άλλες περιοχές με ειδικούς και φυσικούς περιορισμούς,
 - Α.Π. 2.2 - Συνδεδεμένη Ενίσχυση για τα εσπεριδοειδή, όπου η συμμετοχή γίνεται σε επίπεδο αίτησης.
 - Α.Α. 3 Δήλωση συμμετοχής για ενισχύσεις σε περιοχές με υποχρεωτικούς περιορισμούς (Natura 2000).
 - Α.Α. 6.3 - Προώθηση και στήριξη συστημάτων ποιότητας - Δράση Γ1 στήριξη της χρήσης συστημάτων ποιότητας από γεωργούς.

- Ο αιτητής είναι υπεύθυνος για τον έλεγχο και τη διόρθωση οποιασδήποτε πληροφορίας υπάρχει στην ΕΑΕΕ.
- Ο ΚΟΑΠ δεν φέρει καμία ευθύνη για οποιοδήποτε λάθος ή παράλειψη υπάρχει στην ΕΑΕΕ ούτε για τυχόν ανωμαλίες που μπορεί να οδηγήσουν σε επιβολή ποινών.

ΚΑΝΟΝΕΣ ΣΥΜΠΛΗΡΩΣΗΣ ΚΑΙ ΥΠΟΒΟΛΗΣ ΤΗΣ ΑΙΤΗΣΗΣ – ΣΥΣΤΑΣΕΙΣ

ΠΡΟΣΩΠΙΚΑ ΣΤΟΙΧΕΙΑ ΣΤΗΝ ΑΙΤΗΣΗ

Οι αιτητές υποχρεούνται να συμπληρώσουν ορθά τα ακόλουθα **προσωπικά στοιχεία**:

- Το **ονοματεπώνυμο του αιτητή** όπως αναγράφεται στην πολιτική του ταυτότητα
- **Φύλο**
- **Αρ. κοινωνικών ασφαλίσεων, στοιχεία Μητρικής Εταιρίας και Θυγατρικών Εταιριών (για Νομικά Πρόσωπα) κτλ**
- **Πλήρη διεύθυνση διαμονής / έδρας ή ταχυδρομικής θυρίδας**
- **Τηλέφωνο επικοινωνίας**, (αριθμό κινητού τηλεφώνου), για σκοπούς εισόδου στο σύστημα υποβολής αίτησης λόγω εφαρμογής της ταυτοποίησης 2 παραγόντων για είσοδο καθώς και για σκοπούς ενημέρωσης του αιτητή μέσω γραπτών μηνυμάτων
- **Ηλεκτρονική διεύθυνση αιτητή** για την αποστολή αλληλογραφίας από τον ΚΟΑΠ.

ΣΤΟΙΧΕΙΑ ΑΓΡΟΤΕΜΑΧΙΩΝ ΣΤΗΝ ΑΙΤΗΣΗ

Οι αιτητές καλούνται να συμπληρώσουν ορθά όλα τα στοιχεία που αφορούν τα αγροτεμάχια της εκμετάλλευσής τους. Τυχόν λανθασμένη καταχώρηση των στοιχείων των αγροτεμαχίων μπορεί να επιφέρει προβλήματα στην Ενιαία Αίτηση Εκταρικών Επιδοτήσεων.

Τρόπος **συμπλήρωσης στοιχείων αγροτεμαχίων** στην αίτηση:

- Οι δηλώσεις των αγροτεμαχίων γίνονται με βάση το τεμάχιο αναφοράς όπως ορίζεται από τον ΚΟΑΠ, το οποίο δημιουργείται με βάση τα φυσικά όρια των καλλιεργειών
- Οι αιτητές εάν το επιθυμούν μπορούν να προσθέσουν νέα αγροτεμάχια
- Ο αιτητής συμπληρώνει την **ομάδα καλλιέργειας στην οποία ανήκει η καλλιέργειά του**. Όλες οι καλλιέργειες είναι ομαδοποιημένες όπως φαίνεται στο [ΠΑΡΑΡΤΗΜΑ 1](#)
- Σε περίπτωση που σε ένα αγροτεμάχιο αναφοράς καλλιεργούνται περισσότερες από μία επιλέξιμες καλλιέργειες, τότε **κάθε ομάδα καλλιέργειας πρέπει να καταγράφεται σε ξεχωριστή εγγραφή**, επαναλαμβάνοντας όλα τα κτηματολογικά στοιχεία του τεμαχίου και δημιουργώντας το αντίστοιχο γεωχωρικό πολύγωνο καλλιέργειας για κάθε εγγραφή
- Η **αιτούμενη έκταση** ενός αγροτεμαχίου υποδεικνύεται γεωγραφικά. Ως αιτούμενη έκταση είναι αυτή που προκύπτει βάσει του σχετικού γεωχωρικού σκαριφήματος
- Σε περίπτωση δήλωσης Μονίμου Βοσκοτόπου όπου εφαρμόζεται συντελεστής μείωσης prorata, η αιτούμενη έκταση είναι αυτή που προκύπτει από την έκταση του πολυγώνου που υποδεικνύεται γεωχωρικά μειωμένη κατά τον συντελεστή μείωσης prorata.
- Ο **αριθμός των δέντρων** ο οποίος ζητείται στην αίτηση, αφορά μόνο τα επιλέξιμα για επιδότηση είδη δέντρων.
Νοείται ότι μόνο σε περιπτώσεις δενδρωδών καλλιεργειών και καλλιέργειας “Διάσπαρτα Δέντρα” ο αιτητής χρειάζεται να δηλώνει αριθμό δέντρων
- Τεμάχια με δενδρώδη / θαμνώδη καλλιέργεια στα οποία δεν τηρείται η καθορισμένη αναλογία δέντρων ή θάμνων/δεκάριο δεν θα αποθηκεύονται.
- Μεμονωμένα αγροτεμάχια**, που δεν συνορεύουν δηλαδή με άλλα τεμάχια που δηλώνει ο ίδιος αιτητής στην υποβληθείσα αίτηση, με συνολική έκταση **κάτω από 100 τ.μ.** δεν επιδοτούνται και **ΔΕΝ πρέπει να δηλώνονται**
- Αγροτεμάχια τα οποία συμπεριλαμβάνουν συμπαγείς φυτείες με ανάμεικτα επιλέξιμα δέντρα, δηλαδή τεμάχια στα οποία τηρείται η αναλογία 10 δέντρα / δεκάριο στο σύνολο, θα δηλώνονται:
 - είτε σαν καλλιέργεια «**ΠΕΡΙΒΟΛΙ-ΔΕΝΔΡΩΔΕΙΣ**» και ακολούθως να δηλώνεται ο συνολικός αριθμός των δέντρων
 - είτε με καλλιέργεια την επικρατούσα καλλιέργεια, στην οποία θα καταχωρείται το σύνολο των δέντρων του τεμαχίου
- Αγροτεμάχια με διάσπαρτα επιλέξιμα δέντρα (ελιές, χαρουπιές, αμυγδαλιές ή συνδυασμό αυτών) που τηρούν την αναλογία ≥ 4 και μικρότερη από 10 δέντρα / δεκάριο, μπορούν να δηλωθούν είτε με καλλιέργεια “Διάσπαρτα Δέντρα” ανάλογα με την επιθυμία του αιτητή σε σχέση με δυνατότητα συμμετοχής σε συγκεκριμένη παρέμβαση είτε με την αρόσιμη καλλιέργεια που υπάρχει στην έκταση.
- Αγροτεμάχια τα οποία συμπεριλαμβάνουν φυτείες με διάφορα λαχανικά θα πρέπει να δηλώνονται σαν καλλιέργεια «**διάφορα λαχανικά**», εκτός αν είναι **απαραίτητος ο διαχωρισμός καλλιεργειών π.χ. για σκοπούς αμειψισποράς**

Επισημαίνεται ότι:

Αγροτεμάχια που δεν ευρίσκονται στην επικράτεια της Κυπριακής Δημοκρατίας και δεν μπορεί να ασκηθεί αποτελεσματικός έλεγχος από το Κράτος σε αυτά, δεν επιδοτούνται και ΔΕΝ πρέπει να δηλώνονται. Θα αγνοούνται για σκοπούς καταβολής επιδότησης.

Ο ΚΟΑΠ καλεί τους αιτητές όπως:

- Δηλώνουν **ΟΛΑ** τα αγροτεμάχια της εκμετάλλευσής τους.
- Δηλώνουν τις απαραίτητες συμμετοχές είτε σε επίπεδο αίτησης είτε σε επίπεδο τεμαχίου σε περίπτωση που επιθυμούν να συμμετέχουν σε οποιαδήποτε άλλη Παρέμβαση εκτός της Βασικής Εισοδηματικής Στήριξης και της Αναδιανεμητικής Ενίσχυσης.
- Εκτυπώσουν και φυλάξουν την απόδειξη υποβολής της αίτησής τους για να είναι διαθέσιμη σε περίπτωση που κριθεί αναγκαία η προσκόμισή της.

ΔΙΑΔΙΚΑΣΙΑ ΥΠΟΒΟΛΗΣ ΤΗΣ ΕΑΕΕ

Η ΕΑΕΕ υποβάλλεται ηλεκτρονικά από τους ίδιους τους αιτητές ή από εξουσιοδοτημένους εκπροσώπους τους, στην καθορισμένη χρονική περίοδο, με τη διαδικασία που αναφέρεται πιο κάτω:

1. Είσοδος στο σύστημα ηλεκτρονικής υποβολής αιτήσεων (EAS), με τη χρήση των προσωπικών κωδικών πρόσβασης, κατά την περίοδο υποβολής της ΕΑΕΕ
2. Έλεγχος ορθότητας προσωπικών στοιχείων στην αίτηση και τυχόν συμπλήρωση / διόρθωσή τους (για όσα στοιχεία είναι δυνατή η τροποποίηση μέσω του ηλεκτρονικού συστήματος EAS)
Για αλλαγή συγκεκριμένων πληροφοριών που περιέχονται στα προσωπικά στοιχεία, όπως το IBAN, ο αιτητής θα πρέπει να επισκεφθεί το οικείο Επαρχιακό / Περιφερειακό Γραφείο ΚΟΑΠ, προσκομίζοντας τα σχετικά απαιτούμενα δικαιολογητικά
3. Έλεγχος στοιχείων / σκαριφημάτων / δεδομένων Συστήματος Παρακολούθησης Γεωργικής Γης (Monitoring) των αγροτεμαχίων που θα παρουσιάζονται στην ΕΑΕΕ και τυχόν τροποποίησή τους
4. Έλεγχος πρόσθετων πληροφοριών που συνδέονται με το τεμάχιο (πχ είδος αιτούμενης καλλιέργειας, αρ. δέντρων) και τυχόν τροποποίησή τους
5. Δήλωση νέων αγροτεμαχίων, με εισαγωγή των στοιχείων του τεμαχίου και δημιουργία του σχετικού γεωγραφικού πολυγώνου, εντός του κτηματολογικού τεμαχίου το οποίο εμπεριέχει την καλλιεργούμενη του έκταση
6. Δήλωση συμμετοχής σε οποιαδήποτε Παρέμβαση της ΕΑΕΕ, εφόσον πληρούνται τα απαιτούμενα κριτήρια
7. Ηλεκτρονική δήλωση αποδοχή των προνοιών της Παρέμβασης στο Ηλεκτρονικό Σύστημα Υποβολής της ΕΑΕΕ (EAS) στις πολυετείς παρεμβάσεις της Αγροτικής Ανάπτυξης
8. Δήλωση αριθμού μελισσοσμηνών σε περίπτωση συμμετοχής στις παρεμβάσεις Α.Α. 1.3B και Α.Α.1.4Γ.
9. Δήλωση συγκατάθεσης αποκοπής οφειλόμενου ποσού προς το Τμήμα Γεωργίας που αφορά τις υποχρεώσεις του αιτητή για τη διαχείριση κινδύνων στη γεωργική παραγωγή.
10. Δήλωση άλλων πληροφοριών όπως αυτές απαιτούνται στο σύστημα EAS
11. Γενικός έλεγχος όλων των πληροφοριών που αναγράφονται στην αίτηση
12. Υπεύθυνη Δήλωση Αιτητή
13. Υποβολή της αίτησης
14. Εκτύπωση απόδειξης υποβολής της αίτησης. Η απόδειξη υποβολής αίτησης αποστέλλεται και στο ηλεκτρονικό ταχυδρομείο του αιτητή
15. Εκτύπωση των στοιχείων της αίτησης και των υποχρεώσεων συμμετοχής στις επιλεγείσες Παρεμβάσεις. Τα στοιχεία της αίτησης και οι υποχρεώσεις των επιλεγθέντων Παρεμβάσεων αποστέλλονται και στο ηλεκτρονικό ταχυδρομείο του αιτητή.
16. Προσκόμιση, αποστολή όπου χρειάζεται, των απαραίτητων εγγράφων / εντύπων στο οικείο Επαρχιακό Γραφείο του ΚΟΑΠ.

Στην περίπτωση που ο αιτητής υπέβαλε ΕΑΕΕ κατά το προηγούμενο έτος τότε θα παρουσιάζονται τα πιο κάτω:

1. Οι ταυτότητες των αγροτεμαχίων, όπως αυτές δηλώθηκαν στην αίτηση του προηγούμενου έτους και το αντίστοιχο γεωχωρικό πολύγωνο που συνοδεύει κάθε εγγραφή.
2. Το είδος καλλιέργειας των αγροτεμαχίων όπως αυτό δηλώθηκε στην αίτηση του προηγούμενου έτους (ή όπως αυτό προσδιορίστηκε σε επιτόπιο έλεγχο).

3. Η έκταση των αγροτεμαχίων όπως διαπιστώθηκε κατά το προηγούμενο έτος μετά τη διενέργεια σχετικών ελέγχων.
4. Το προσωρινό αποτέλεσμα του Συστήματος Παρακολούθησης Γεωργικής Γης (Monitoring) για κάθε τεμάχιο.
5. Συμμετοχή στις παρεμβάσεις Α.Α. 2 και Α.Π. 2.2 της ΕΑΕΕ.
6. Ο αριθμός των διαπιστωθέντων δέντρων ή / και θάμνων, όπου ισχύει. Σε περίπτωση όπου ο αριθμός των δέντρων ή / και θάμνων είναι κενός (μόνο για δενδρώδεις ή θαμνώδεις καλλιέργειες), πρέπει να συμπληρώνεται ο αριθμός δέντρων ή / και θάμνων που υπάρχουν στο τεμάχιο κατά το τρέχον έτος.

Το περιεχόμενο της ΕΑΕΕ αποτελεί αποκλειστική ευθύνη του κάθε αιτητή και ο ΚΟΑΠ σε καμία περίπτωση ΔΕΝ φέρει οποιαδήποτε ευθύνη για τυχόν λανθασμένες, ανακριβείς ή και ανεπαρκείς πληροφορίες που περιλαμβάνονται στην αίτηση.

ΔΙΑΧΕΙΡΙΣΗ ΚΙΝΔΥΝΩΝ ΣΤΗ ΓΕΩΡΓΙΚΗ ΠΑΡΑΓΩΓΗ

Κατά την υποβολή της ΕΑΕΕ ο αιτητής δύναται με επιλογή του σε κατάλληλο πεδίο (συμπληρώνεται με √) όπως εξουσιοδοτήσει τον ΚΟΑΠ να αποκόψει, από το ποσό επιδότησης που δικαιούται, το οφειλόμενο ποσό του προς το Τμήμα Γεωργίας που αφορά τις υποχρεώσεις του για τη διαχείριση κινδύνων στη γεωργική παραγωγή. Προτρέπονται οι αιτητές όπως συμπληρώσουν το εν λόγω πεδίο κατάλληλα ώστε να εξουσιοδοτούν τον ΚΟΑΠ για την αποκοπή των οφειλόμενων ποσών.

Σε περίπτωση που ο αιτητής δεν προχωρήσει στην πιο πάνω επιλογή θα πρέπει να γνωρίζει πως:

- (i) Δεν απαλλάσσεται από την υποχρέωση να καταβάλει τις αναλογούσες εισφορές στο Ταμείο Προστασίας και Ασφάλισης της Γεωργικής Παραγωγής. Ως εκ τούτου, έχει την υποχρέωση να υποβάλει **άμεσα** αντίγραφο της Ενιαίας Αίτησης στο Τμήμα Γεωργίας και να καταβάλει απευθείας τις εισφορές του.
- (ii) Η άρνηση ή παράλειψη καταβολής της υποχρεωτικής ετήσιας εισφοράς εμπρόθεσμα, τον καθιστά εθνικό χρεώστη και τα οφειλόμενα ποσά είναι εισπρακτέα από την Αρμόδια Αρχή αυξημένα και με την ανάλογη επιβάρυνση τόκου που προνοείται από την εθνική νομοθεσία. Πέραν τούτου, οι καλλιέργειες του, μέχρι την πληρωμή των εισφορών του, δεν καλύπτονται από οποιοδήποτε Σχέδιο Διαχείρισης Κινδύνων και σε περίπτωση που επέλθει οποιαδήποτε ζημιά ή καταστροφή κατά την περίοδο αυτή δεν έχει δικαίωμα υποβολής δηλώσεων ζημιάς για είσπραξη ενίσχυσης, έστω και αν καταβάλει τις εισφορές του μετά την ημερομηνία που θα συμβεί το ζημιογόνο αίτιο.

Πρόσθετες πληροφορίες που αφορούν θέματα υποχρεωτικών εισφορών στη Νομοθεσία για το Σχέδιο Διαχείρισης Κινδύνων (ο Περί Διαχείρισης Κινδύνων στη Γεωργική Παραγωγή και Συναφή Θέματα Νόμος του 2019 (Ν. 103(Ι)/2019))

(i) Αναφέρεται ότι για τις κατηγορίες **Φυλλοβόλα/Καρύδια** και συγκεκριμένα για τις καλλιέργειες Ακτινίδια, Ροδιές, Λωτοί, Συκίες και Πεκάν με βάση το Νέο Νομοθετικό Πλαίσιο, οι εισφορές ανά δεκάριο είναι χαμηλότερες από τις υπόλοιπες καλλιέργειες της ίδιας κατηγορίας. Ως εκ τούτου, είναι υποχρέωση των αιτητών/καλλιεργητών να ενημερώνουν έγκαιρα το Τμήμα Γεωργίας για τις εκτάσεις και αριθμό δέντρων των συγκεκριμένων καλλιεργειών, ώστε να τους υπολογίζεται/αποκόπτεται μειωμένη εισφορά. Σε αντίθετη περίπτωση θα τους αποκόπτεται η εισφορά που αφορά τα φυλλοβόλα ή στην περίπτωση των πεκάν θα αποκόπτεται εισφορά ως καρύδια και κατά τον υπολογισμό των αποζημιώσεων θα θεωρούνται Ακτινίδια, Ροδιές, Λωτοί, Συκίες και Πεκάν.

Στην κατηγορία **Μόνιμες Δενδρώδεις** και συγκεκριμένα για την καλλιέργεια των ελιών αναφέρεται ότι όλες οι δηλωθείσες στην παρούσα αίτηση εκτάσεις με ελιές θεωρούνται ότι αφορούν ελιές για λάδι. Ως εκ τούτου, είναι επίσης υποχρέωση των αιτητών/καλλιεργητών, για τις εν λόγω καλλιέργειες τους να ενημερώσουν έγκαιρα (μέσα στα χρονικά περιθώρια που έχουν καθοριστεί) το Τμήμα Γεωργίας με ξεχωριστή πρόσθετη Δήλωση Καλλιέργειας, στις περιπτώσεις που οι καλλιέργειες τους αφορούν Επιτραπέζιες Ελιές, ώστε να τους υπολογίζεται/αποκόπτεται η ανάλογη εισφορά. Στις περιπτώσεις ζημιών/καταστροφών η ενίσχυση θα υπολογίζεται για την κατηγορία που έχει πληρωθεί η εισφορά.

(ii) Η αποδοχή του √ για αποκοπή των οφειλόμενων εισφορών από τον ΚΟΑΠ αφορά όλα τα τεμάχια και καλλιέργειες της αίτησης. Αφορά επίσης οφειλές/υπόλοιπα από τις 7/8/2019 που έχει τεθεί σε λειτουργία το Ταμείο, οφειλές για τεμάχια/καλλιέργειες τα οποία έχουν δηλωθεί με πρόσθετη Δήλωση Καλλιέργειας στο Τμήμα Γεωργίας, οφειλές για τεμάχια/καλλιέργειες για τα οποία δε δηλώνονται με οποιοδήποτε τρόπο

στον ΚΟΑΠ ή στο Τμήμα Γεωργίας και πιθανές άλλες οφειλές που προκύπτουν από άλλες υποχρεώσεις των αιτητών προς το Ταμείο Διαχείρισης Κινδύνων (αιγοπροβατοτροφία, κ.ά.). Όσον αφορά διαφοροποιήσεις που αφορούν τις δεύτερες καλλιέργειες στο ίδιο τεμάχιο, τις δηλώσεις καλλιέργειας και τις αυξημένες εισφορές με δικαίωμα αυξημένου ποσοστού αποζημίωσης για τις πατάτες και λαχανικά, τις καλλιέργειες που αναφέρονται στο πιο πάνω σημείο (i) και τις δηλώσεις για αυξημένη παραγωγή και πληρωμή πρόσθετων αυξημένων εισφορών για φυλλοβόλα/εσπεριδοειδή/αμπέλια/ροδιές/αβοκάντο/μάνγκο/ελιές, οι ενδιαφερόμενοι θα πρέπει να αποταθούν στο Τμήμα Γεωργίας **για υποβολή Δήλωσης Καλλιέργειας**.

(iii) Σε περίπτωση που η αναλογούσα επιδότηση από τον ΚΟΑΠ δεν θα είναι αρκετή για την πλήρη κάλυψη της ετήσιας εισφοράς, οι αιτητές έχουν την υποχρέωση να εξοφλήσουν το οφειλόμενο ποσό απευθείας στο Τμήμα Γεωργίας. Το Τμήμα Γεωργίας δύναται να αποκόψει το οφειλόμενο ποσό του αιτητή/χρεώστη από τυχόν άλλες ενισχύσεις δικαιούται δυνάμει άλλων Σχεδίων ενισχύσεων του Υπουργείου Γεωργίας, Αγροτικής Ανάπτυξης & Περιβάλλοντος ή να συμψηφίζει το οφειλόμενο ποσό με άλλες οφειλές του Κράτους προς αυτόν.

Σημειώνεται ότι, σε κάθε περίπτωση και ανεξάρτητα εάν ο αιτητής έχει εξουσιοδοτήσει τον ΚΟΑΠ να αποκόψει την ετήσια εισφορά του προς το Ταμείο Προστασίας και Ασφάλισης της Γεωργικής Παραγωγής, ο ΚΟΑΠ κοινοποιεί τα στοιχεία όλων των αιτητών, συμπεριλαμβανομένων και στοιχείων για τα αιτούμενα τεμάχια και τις εκτάσεις και τις καλλιέργειές τους, για σκοπούς εφαρμογής του περί Περί Διαχείρισης Κινδύνων στη Γεωργική Παραγωγή και Συναφή Θέματα Νόμου του 2019 (υπολογισμός ετήσιας εισφοράς).

ΥΠΟΒΟΛΗ ΑΙΤΗΣΗΣ

Η υποβολή της ΕΑΕΕ, μέσω του συστήματος Ηλεκτρονικής Υποβολής Αιτήσεων ΕΑΣ, είναι υποχρεωτική προϋπόθεση καταβολής της επιδότησης και κανένας δεν μπορεί να επιδοτηθεί χωρίς να έχει υποβάλει αίτηση εντός των χρονικών περιθωρίων που περιγράφονται κατά έτος. Η ηλεκτρονική υποβολή αίτησης είναι ο μόνος, επιτρεπτός τρόπος υποβολής αιτήσεων. Προτρέπονται οι αιτητές όπως ξεκινούν τη διαδικασία υποβολής της αίτησής τους νωρίς, ώστε να μπορούν να αντιμετωπίσουν οποιαδήποτε απρόβλεπτα συμβάντα σε σχέση με την ηλεκτρονική υποβολή της αίτησής τους. **Για κανένα λόγο δεν θα είναι εφικτή η καταχώρηση αίτησης, εκτός της περιόδου υποβολής αιτήσεων. Αδυναμία των αιτητών να υποβάλουν την αίτησή τους, εντός των χρονικών περιθωρίων, επικαλούμενοι οποιοδήποτε πρόβλημα, ακόμα και η μη λειτουργία του Ηλεκτρονικού Συστήματος Υποβολής Αίτησης, δεν θα λαμβάνεται υπόψη.** Γραπτά αιτήματα για υποβολή αίτησης από μέρους του Οργανισμού για λογαριασμό αιτητών, δεν γίνονται αποδεκτά. Σε εξαιρετικές περιπτώσεις, ο Οργανισμός θα ανακοινώνει και θα ενημερώνει τους αιτητές και το κοινό ευρύτερα για την παροχή δυνατότητας υποβολής αίτησης με άλλον τρόπο.

ΜΕΡΟΣ Ε΄ - ΧΕΙΡΙΣΜΟΣ ΕΑΕΕ ΜΕΤΑ ΤΗΝ ΥΠΟΒΟΛΗ

ΤΡΟΠΟΠΟΙΗΣΕΙΣ ΣΤΟΙΧΕΙΩΝ ΣΤΗΝ ΕΑΕΕ

Η Ενιαία Αίτηση Εκταρικών Επιδοτήσεων δύναται να τροποποιείται ως εξής:

- Από την **ημερομηνία Υποβολής της Ενιαίας Αίτησης και έως την Καταληκτική Ημερομηνία Εκπρόθεσμης Υποβολής Αιτήσεων (03/06/2024)** επιτρέπονται **όλες οι τροποποιήσεις** στην Ενιαία Αίτηση, συμπεριλαμβανομένης της συμμετοχής σε Παρεμβάσεις Άμεσων Ενισχύσεων και Αγροτικής Ανάπτυξης
- Μετά την καταληκτική ημερομηνία εκπρόθεσμης υποβολής **(04/06/2024)** της Ενιαίας Αίτησης Εκταρικών Επιδοτήσεων και μέχρι και τις **25/10/2024** η Ενιαία Αίτηση Εκταρικών Επιδοτήσεων δύναται να τροποποιηθεί συμπεριλαμβανομένης και της προσθήκης μεμονωμένων αγροτεμαχίων με καλλιέργεια **‘ΔΕΝ ΑΙΤΟΥΜΑΙ ΕΠΙΔΟΤΗΣΗΣ’**. Όμως προσθήκες τεμαχίων με άλλη καλλιέργεια (εκτός της αναφερόμενης) ή προσθήκη συμμετοχής τεμαχίων σε παρεμβάσεις δεν είναι επιτρεπτή πέραν της καταληκτικής ημερομηνίας εκπρόθεσμης υποβολής αίτησης. Επίσης είναι επιτρεπτή και οποιαδήποτε τροποποίηση αφορά **ΠΡΟΦΑΝΕΣ ΣΦΑΛΜΑ**.
- Επίσης για την ίδια περίοδο, αυξήσεις έκτασης σε υφιστάμενα τεμάχια θα επιτρέπονται εντός του τεμαχίου αναφοράς.

Οι τροποποιήσεις (ανάλογα με το είδος) μπορούν να γίνουν από τον ίδιο τον αιτητή μέσω του συστήματος ηλεκτρονικής υποβολής αιτήσεων ή συμπληρώνοντας το έντυπο αλλαγής πληροφοριών, στα κατά τόπους Επαρχιακά Γραφεία του ΚΟΑΠ.

Αιτήματα για τροποποιήσεις που θα υποβάλλονται μετά τις 25/10/2024 θα απορρίπτονται εκτός και αν θεωρηθούν από τον ΚΟΑΠ ότι προέκυψαν εξ υπαιτιότητας της αρμόδιας αρχής.

Επίσης εάν ο ΚΟΑΠ έχει ειδοποιήσει τον δικαιούχο για την πρόθεσή του να διενεργήσει επιτόπιο ή/και άλλο έλεγχο ή εάν έχει ενημερώσει τον δικαιούχο για περιπτώσεις μη συμμόρφωσης από απροειδοποίητο επιτόπιο έλεγχο ή άλλως πως, τότε δεν επιτρέπονται τροποποιήσεις για τα εν λόγω αγροτεμάχια.

Ο ΚΟΑΠ θα πραγματοποιήσει συγκεκριμένους διοικητικούς ελέγχους στην Ενιαία Αίτηση και θα ενημερώσει τους αιτητές για τα προσωρινά αποτελέσματα. Στην περίπτωση αυτή, τροποποιήσεις, βάσει των διοικητικών ελέγχων, είναι δυνατόν να γίνουν μέχρι τις **25/10/2024**, μέσω του ηλεκτρονικού συστήματος υποβολής ΕΑΕΕ ή στα Επαρχιακά / Περιφερειακά Γραφεία ΚΟΑΠ. Οι αιτητές προτρέπονται όπως τροποποιούν την αίτησή τους το συντομότερο δυνατό.

Επιπλέον ο ΚΟΑΠ θα ενημερώνει τους αιτητές για τα προσωρινά αποτελέσματα του Συστήματος Παρακολούθησης Γεωργικής Γης (Monitoring) με βάση τα οποία οι αιτητές έχουν τη δυνατότητα τροποποίησης της αίτησής τους, μέσω του ηλεκτρονικού συστήματος υποβολής ΕΑΕΕ ή στα Επαρχιακά / Περιφερειακά Γραφεία ΚΟΑΠ μέχρι τις 25/10/2024.

ΑΝΑΚΛΗΣΗ ΜΕΡΟΥΣ Ή ΟΛΟΚΛΗΡΗΣ ΤΗΣ ΕΑΕΕ

Ανάκληση αγροτεμαχίων, ανάκληση έκτασης, ανάκληση συμμετοχής σε παρέμβαση ή και ανάκληση ολόκληρης της ΕΑΕΕ μπορούν να γίνουν μέσω του συστήματος ηλεκτρονικής υποβολής αιτήσεων ή στα Επαρχιακά / Περιφερειακά Γραφεία ΚΟΑΠ, μέχρι και τις 25/10/2024.

Αιτήματα για ανακλήσεις που θα υποβάλλονται μετά τις 25/10/2024 θα απορρίπτονται εκτός και αν θεωρηθούν από τον ΚΟΑΠ ως σφάλματα που προέκυψαν εξ υπαιτιότητας της αρμόδιας αρχής. Επίσης εάν ο ΚΟΑΠ έχει ειδοποιήσει το δικαιούχο για την πρόθεσή του να διενεργήσει επιτόπιο ή/και άλλο έλεγχο ή εάν έχει ενημερώσει τον δικαιούχο για περιπτώσεις μη συμμόρφωσης από απροειδοποίητο επιτόπιο έλεγχο ή και άλλως πως, τότε δεν επιτρέπονται ανακλήσεις για τα εν λόγω αγροτεμάχια.

Ο ΚΟΑΠ θα πραγματοποιήσει συγκεκριμένους διοικητικούς ελέγχους στην Ενιαία Αίτηση και θα ενημερώσει τους αιτητές για τα προσωρινά αποτελέσματα. Στην περίπτωση αυτή, ανακλήσεις, βάσει των διοικητικών ελέγχων, είναι δυνατόν να γίνουν μέχρι τις 25/10/2024, μέσω του ηλεκτρονικού συστήματος υποβολής ΕΑΕΕ ή στα Επαρχιακά / Περιφερειακά Γραφεία ΚΟΑΠ. Οι αιτητές προτρέπονται όπως πραγματοποιούν τις ανακλήσεις στην αίτησή τους το συντομότερο δυνατό.

Επιπλέον ο ΚΟΑΠ θα ενημερώνει τους αιτητές για τα προσωρινά αποτελέσματα του Συστήματος Παρακολούθησης Γεωργικής Γης (Monitoring) με βάση τα οποία οι αιτητές έχουν τη δυνατότητα ανάκλησης μέρους ή ολόκληρης της αίτησής τους, μέσω του ηλεκτρονικού συστήματος υποβολής ΕΑΕΕ ή στα Επαρχιακά / Περιφερειακά Γραφεία ΚΟΑΠ μέχρι και τις 25/10/2024.

ΕΛΕΓΧΟΙ ΣΤΗΝ ΥΠΟΒΛΗΘΕΙΣΑ ΑΙΤΗΣΗ

Ο ΚΟΑΠ έχει την αρμοδιότητα και την υποχρέωση να διεξάγει κατά την κρίση του, οποιουσδήποτε ελέγχους κρίνει αναγκαίους, για να βεβαιωθεί για την ορθότητα των πληροφοριών που δηλώνονται στην αίτηση για σκοπούς εξασφάλισης της επιδότησης.

Είναι επίσης στη διακριτική ευχέρεια του ΚΟΑΠ να χρησιμοποιήσει οποιοσδήποτε πληροφορίες κρίνει σκόπιμες, για διασταύρωση των πληροφοριών που εμπεριέχονται στην αίτηση.

Οι **διοικητικοί έλεγχοι**, οι **επιτόπιοι έλεγχοι** (κλασσικός) και οι **έλεγχοι παρακολούθησης γεωργικής γης** (Monitoring) διενεργούνται κατά τέτοιο τρόπο ώστε να διασφαλίζεται η αποτελεσματική επαλήθευση των ακόλουθων:

- i. Της ορθότητας και της πληρότητας των πληροφοριών που παρέχονται στην Ενιαία Αίτηση Εκταρικών Επιδοτήσεων, της συμμόρφωσης με όλα τα κριτήρια επιλεξιμότητας, τις δεσμεύσεις και άλλες υποχρεώσεις που συνδέονται με την κάθε παρέμβαση, καθώς και με τους όρους υπό τους οποίους χορηγείται ενίσχυση ή / και στήριξη ή εξαίρεση από τις υποχρεώσεις

- ii. Της εκπλήρωσης από τους αιτητές των απαιτήσεων για τα πρότυπα που σχετίζονται με την αειεπιβιωτικότητα, τις ελάχιστες απαιτήσεις για λιπάσματα και φυτοπροστατευτικά προϊόντα καθώς και απαιτήσεις από το εθνικό ή και ενωσιακό δίκαιο και την βάση εκκίνησης ανά παρέμβαση συμμετοχής.

Με την υποβολή της αίτησής τους οι αιτητές αποδέχονται τη διενέργεια των ελέγχων αυτών από τον ΚΟΑΠ

A. ΔΙΟΙΚΗΤΙΚΟΙ ΕΛΕΓΧΟΙ

Οι διοικητικοί έλεγχοι, συμπεριλαμβανομένων των ελέγχων διασταύρωσης, επιτρέπουν τον εντοπισμό παρατυπιών, με τη χρήση ηλεκτρονικών μέσων, ενώ στοχεύουν στη διαπίστωση της πληρότητας, ορθότητας και εγκυρότητας / αυθεντικότητας των στοιχείων που υποβάλλει ο αιτητής, συγκρίνοντάς τα με άλλα στοιχεία που περιέχονται στην ίδια βάση δεδομένων ή σε άλλες βάσεις δεδομένων.

Οι διοικητικοί έλεγχοι εξασφαλίζουν ότι:

α) Πληρούνται τα κριτήρια επιλεξιμότητας, οι δεσμεύσεις και άλλες υποχρεώσεις για την εκάστοτε παρέμβαση.

β) Η αίτηση ενίσχυσης είναι πλήρης και υποβάλλεται εντός της σχετικής καθορισμένης ημερολογιακής προθεσμίας και, κατά περίπτωση, ότι τα δικαιολογητικά έγγραφα έχουν υποβληθεί και αποδεικνύουν την επιλεξιμότητα.

γ) Υπάρχει συμμόρφωση με τις πολυετείς υποχρεώσεις / δεσμεύσεις ή και τις ετήσιες συμμετοχές κατά περίπτωση.

Σε όσες περιπτώσεις κριθεί σκόπιμο, οι διοικητικοί έλεγχοι είναι δυνατόν να περιλαμβάνουν και επικοινωνία με τον αιτητή.

Στα πλαίσια των ελέγχων διασταύρωσης πραγματοποιούνται και **Γεωχωρικοί Έλεγχοι**, οι οποίοι διενεργούνται με χωρική τομή (spatial intersection) της ψηφιοποιημένης έκτασης που δηλώνεται με το σύστημα αναγνώρισης αγροτεμαχίων.

Μετά από τη διενέργεια των αναγκαίων διοικητικών ελέγχων στις αιτήσεις που έχουν υποβληθεί, ο ΚΟΑΠ προβαίνει στη λήψη των σχετικών αποφάσεων με βάση τα αποτελέσματα και τα ευρήματα των ελέγχων.

Στην περίπτωση που μετά από το διοικητικό έλεγχο και πριν το πέρας της καταληκτικής ημερομηνίας τροποποιήσεων/ανακλήσεων εντοπίζονται λάθη ή παραλείψεις, ενημερώνεται ο αιτητής και εκείνες που εντάσσονται στην κατηγορία των προφανών λαθών, και γίνονται οι σχετικές διορθώσεις χωρίς να επιβληθούν κυρώσεις.

Στην περίπτωση που μετά από το διοικητικό έλεγχο και μετά το πέρας της καταληκτικής ημερομηνίας τροποποιήσεων/ανακλήσεων, διαπιστωθεί ότι ο γεωργός δεν συμμορφώνεται με τους όρους επιλεξιμότητας που σχετίζονται με τη χορήγηση της ενίσχυσης τότε η αίτηση υπόκειται σε κυρώσεις.

Οι **Γεωχωρικοί Έλεγχοι** διενεργούνται συγκρίνοντας γεωγραφικά την ψηφιοποιημένη έκταση του αιτούμενου αγροτεμαχίου όπως δηλώνεται, με το σύστημα αναγνώρισης αγροτεμαχίων ή και με άλλα γεωγραφικά δεδομένα κατά περίπτωση

B. ΕΠΙΤΟΠΙΟΙ ΕΛΕΓΧΟΙ

Οι επιτόπιοι έλεγχοι πραγματοποιούνται σε δείγμα που επιλέγεται σε ποσοστό επί του συνόλου των αιτήσεων μίας παρέμβασης. Από τον προαποφασισμένο αριθμό αιτήσεων, ένα μέρος επιλέγεται τυχαία και το υπόλοιπο με ανάλυση κινδύνου.

Με επιτόπιο έλεγχο ελέγχεται η τήρηση των υποχρεώσεων και δεσμεύσεων των γεωργών. Βασικό εργαλείο ελέγχου το Αρχείο ή Ημερολόγιο Γεωργού στο οποίο καταγράφονται όλες οι παρεμβάσεις, καλλιεργητικές φροντίδες και η χρήση φυτοπροστατευτικών ουσιών, λιπασμάτων κλπ. Περιλαμβάνεται η μέτρηση εκτάσεων / κυψελών και η επαλήθευση των κριτηρίων επιλεξιμότητας, των δεσμεύσεων και άλλων υποχρεώσεων που συνδέονται με την έκταση / κυψέλες που έχει δηλωθεί από το δικαιούχο στο πλαίσιο των παρεμβάσεων της Ενιαίας Αίτησης Εκταρικών Επιδοτήσεων του Στρατηγικού Σχεδίου ΚΑΠ 2023-2027

και διενεργούνται μέσω επιτόπου επίσκεψης (ΚΛΑΣΣΙΚΟΣ ΕΠΙΤΟΠΙΟΣ) ή / και μέσω φωτοερμηνείας ορθοφωτογραφιών, δορυφορικών εικόνων.

Η διενέργεια των επιτοπίων ελέγχων αποσκοπεί στον πλήρη και ενδελεχή έλεγχο των επιλεγμένων αιτήσεων για την Παρέμβαση που επιλέχθηκαν.

Οι επιτόπιοι έλεγχοι μπορούν να προαναγγέλλονται υπό την προϋπόθεση ότι η προαναγγελία τους δεν αντιβαίνει στο σκοπό ή στην αποτελεσματικότητά τους. Κάθε προαναγγελία περιορίζεται αυστηρά στο απολύτως αναγκαίο χρονικό διάστημα και δεν υπερβαίνει τις 14 ημέρες.

Κλασσικός Επιτόπιος Έλεγχος

Κατά τη διενέργεια των επιτοπίων ελέγχων κάθε αίτησης, επιβεβαιώνεται η έκταση των αγροτεμαχίων που δηλώθηκαν για επιδότηση καθώς και η τήρηση των υπόλοιπων υποχρεώσεων που ανέλαβε ο αιτητής.

Η μέτρηση της έκτασης όταν και όπου κριθεί αναγκαία γίνεται με τη χρήση Οργάνου Καθορισμού Θέσης (GNSS).

Επιπλέον για κάθε παρέμβαση ελέγχονται τα κριτήρια επιλεξιμότητας που μπορούν να ελεγχθούν κατά τον επιτόπιο έλεγχο και οι υποχρεώσεις (τήρηση της δράσης) της κάθε παρέμβασης, καθώς και η βάση εκκίνησης (όπου εφαρμόζεται).

Οι αιτητές είναι δυνατόν να μην ενημερωθούν για τη διενέργεια του επιτόπιου ελέγχου ή να ενημερωθούν το μέγιστο 48 ώρες πριν την έναρξη αυτού ανάλογα με το κατά πόσο τίθεται σε κίνδυνο η αποτελεσματικότητα του ελέγχου.

Εάν η αίτηση έχει επιλεγεί για έλεγχο στα πλαίσια των Παρεμβάσεων του Στρατηγικού Σχεδίου 2023-2027 με απαίτηση τήρησης και ελέγχου αρχείου γεωργού τότε πρέπει να ειδοποιηθεί ο αιτητής και να προσκομίσει άμεσα, εντός 48 ωρών, το αρχείο του. Περιλαμβάνεται το ημερολόγιο όπου καταγράφονται οι παρεμβάσεις καθώς και τιμολόγια και αποδείξεις αγοράς λιπασμάτων και φυτοφαρμάκων, αναλύσεις (όπου προβλέπεται) καθώς και άδειες υδροληψίας (για γεωτρήσεις) ή πρόσφατες αποδείξεις πληρωμής αρδευτικού ανάλογα με την περίπτωση.

Οι καλλιεργητές ετήσιων καλλιεργειών, θα πρέπει απαραίτητα να αφήνουν «μάρτυρες» στο καλλιεργούμενο αγροτεμάχιο για το οποίο έχει υποβληθεί αίτηση για επιδότηση. Οι μάρτυρες αποτελούνται από μία λωρίδα γης στην οποία παραμένει η καλλιεργούμενη φυτεία, κατά μήκος του τεμαχίου, πλάτους ενός μέτρου που θα περνά περίπου από το κέντρο του τεμαχίου για να διευκολύνουν τη διενέργεια των επιτοπίων ελέγχων.

Σε περίπτωση που θα ακολουθήσει αρδευόμενη καλλιέργεια και είναι δύσκολο να παραμείνει «μάρτυρας» στο μέσο του τεμαχίου τότε ο αιτητής είναι υπόχρεος να αφήσει δύο μάρτυρες στις δύο πλευρές του τεμαχίου.

Όλες οι παρατηρήσεις και μετρήσεις καταγράφονται σε έκθεση ελέγχου την οποία υπογράφει ο ελεγκτής ενώ παρέχεται και η δυνατότητα υπογραφής και από τον αιτητή ή από εξουσιοδοτημένο αντιπρόσωπο του, για να βεβαιώσει την παρουσία του στον έλεγχο και να προσθέσει παρατηρήσεις.

Σε περίπτωση που ο ελεγκτής δεν είναι σε θέση να διαπιστώσει την ύπαρξη της δηλωθείσας καλλιέργειας κατά τον επιτόπιο έλεγχο τότε ο ΚΟΑΠ διατηρεί το δικαίωμα να μην καταβάλει επιδότηση για το εν λόγω αγροτεμάχιο.

Τυχόν αίτημα επανεξέτασης στα ευρήματα ή στις μετρήσεις δύναται να υποβληθεί από τον αιτητή μέσω της διαδικασίας υποβολής αιτημάτων επανεξέτασης.

Εάν ο γεωργός ή αντιπρόσωπός του παρεμποδίσουν τη διεξαγωγή του επιτοπίου ελέγχου οι σχετικές αιτήσεις ενίσχυσης απορρίπτονται και εφαρμόζονται οι πρόνοιες του άρθρου 52(6) του Περί Κυπριακού Οργανισμού Αγροτικών Πληρωμών Νόμου του 2020 (N214(I)/2020).

Γ. ΣΥΣΤΗΜΑ ΠΑΡΑΚΟΛΟΥΘΗΣΗΣ ΓΕΩΡΓΙΚΩΝ ΕΚΤΑΣΕΩΝ (Monitoring)

Συνοπτική περιγραφή του Συστήματος Παρακολούθησης Εκτάσεων

Ως σύστημα ελέγχου με παρακολούθηση γεωργικών Εκτάσεων πιο γνωστό ως “Monitoring”, ορίζεται η διαδικασία τακτικής και συστηματικής παρατήρησης, παρακολούθησης και αξιολόγησης των γεωργικών δραστηριοτήτων και πρακτικών στις γεωργικές εκτάσεις με δεδομένα των δορυφόρων Sentinel του προγράμματος Copernicus ή άλλα δεδομένα με τουλάχιστον ισοδύναμη αξία (π.χ φωτογραφίες με γεωσήμανση). Η εφαρμογή του συστήματος αυτού αποσκοπεί στον έλεγχο των κριτηρίων επιλεξιμότητας στις Παρεμβάσεις στις οποίες εφαρμόζεται, με στόχο τον καθορισμό της επιλεξιμότητας της αίτησης για καταβολή ενίσχυσης στις συγκεκριμένες Παρεμβάσεις.

Παρεμβάσεις με βάση την έκταση που θα εφαρμοστεί Monitoring (μέσω δορυφορικών εικόνων)

- Α.Π. 1 - Βασική εισοδηματική στήριξη για τη βιωσιμότητα
- Α.Π. 4 - Συμπληρωματική Ενίσχυση για νέους γεωργούς
- Α.Π. 5 - Αναδιανεμητική Ενίσχυση
- Α.Α. 2 - Ενισχύσεις στις ορεινές περιοχές και άλλες περιοχές με ειδικούς και φυσικούς περιορισμούς
 - Κατηγορία Α: Άσκηση γεωργικής δραστηριότητας στις ορεινές περιοχές
 - Κατηγορία Β: Άσκηση γεωργικής δραστηριότητας σε περιοχές που επηρεάζονται από σημαντικά φυσικά μειονεκτήματα
 - Κατηγορία Γ: Άσκηση γεωργικής δραστηριότητας σε περιοχές που επηρεάζονται από ειδικά μειονεκτήματα

Παρεμβάσεις με βάση την έκταση με ισοδύναμες μεθόδους Monitoring (μέσω φωτογραφιών με γεωσήμανση- geotag photos)

- **Α.Π.2.2 Συνδεδεμένη ενίσχυση για τα Εσπεριδοειδή που βρίσκονται στη Νεκρή ζώνη**
Κριτήριο επιλεξιμότητας : Πιστοποίηση Καλλιέργειας (Φωτογραφία Φυτείας Στάδιο Ανάπτυξης)
- **Α.Π.3.1 Οικολογικά προγράμματα για βελτίωση της Οργανικής ουσίας και ποιότητας του Εδάφους και ορθολογιστική διαχείριση των θρεπτικών συστατικών**
- **Α.Π.3.1.Α Καλλιεργητικές Δράσεις στην Καλλιέργεια της Μπανάνας**
Κριτήριο επιλεξιμότητας : Στο τεμάχιο τηρείται η υποχρέωση για αφαίρεση των δέντρων της φυτείας της προηγούμενης εσοδείας ή/και αφαίρεση με κλάδεμα των παλιών φύλλων των δένδρων της υφιστάμενης φυτείας και η εναπόθεση των φυτικών υπολειμμάτων στο έδαφος. (Φωτογραφία εναπόθεσης παλιών φύλλων κλαδεύματος / φυτικών υπολειμμάτων στο έδαφος)
- **Α.Π.3.1 Β Θρυμματισμός Κλαδεμάτων και εφαρμογή των φυτικών υπολειμμάτων στο έδαφος**
Κριτήριο επιλεξιμότητας: Στο τεμάχιο τηρείται η υποχρέωση θρυμματισμού και εφαρμογή των φυτικών υπολειμμάτων και των κλαδεμάτων στο τεμάχιο (Φωτογραφία θρυμματιστή εν ώρα εργασίας)
- **Α.Π.3.1 Δ Εφαρμογή Φιλικών Γεωργικών Πρακτικών στη Καλλιέργεια της Χαρουπιάς**
Κριτήριο επιλεξιμότητας : Στο τεμάχιο τηρείται η υποχρέωση ορθής εφαρμογής χλωρής λίπανσης (1.Φωτογραφία Φυτείας με φυτά εδαφοκάλυψης 2. Φωτογραφία με κομμένα φυτά εδαφοκάλυψης 3.Φωτογραφία με λεκάνες δέντρων καλυμμένες με οργανικά υλικά -εκτός κόμποστ-) (
- **Α.Π.3.2.Α Εφαρμογή ηλιοαπολύμανσης σε ανοικτές καλλιέργειες και θερμοκηπίου**
Κριτήριο επιλεξιμότητας: Πιστοποίηση τοποθέτησης και αφαίρεσης πλαστικής μεμβράνης (1. Φωτογραφία Τοποθέτησης πλαστικής μεμβράνης 2.Φωτογραφία Αφαίρεσης πλαστικής μεμβράνης)

- **A.Π.3.2.Γ&Δ Οικολογικά Προγράμματα Αποκλεισμός της Χρήσης ζιζανιοκτόνων σε συστηματικές φυτείες και διάσπαρτα δέντρα**
Κριτήριο επιλεξιμότητας: Πιστοποίηση Δράσης οργώματος /κόψιμο χόρτων σε τακτά χρονικά διαστήματα
(Φωτογραφία με κόψιμο χόρτων / όργωμα.)

A.A. 1.1 - Στοχευμένες αγροπεριβαλλοντικές δράσεις στα εσπεριδοειδή και την πατάτα

- **A.A.1.1 Β Εσπεριδοειδή**
Κριτήριο επιλεξιμότητας:Πιστοποίηση τοποθέτησης Παγίδων, χλωρή Λίπανση, Καρατόμηση, Νέες Φυτείες (1. Φωτογραφία Χλωρής Λίπανσης για καρατομημένες/νέες φυτείες
2. Φωτογραφία Τοποθέτησης Παγίδων (3-4 φωτογραφίες)

A.A. 1.3 – Προστασία της βιοποικιλότητας

- **A.A.1.3 Α Διατήρηση στοιχείων τοπίου/Νησίδες βιοποικιλότητας με μελισσοκομικά φυτά**
Κριτήριο επιλεξιμότητας: Πιστοποίηση ύπαρξης Νησίδας και Καλλιέργειας (1 Φωτογραφία Φυτείας Στάδιο Ανάπτυξης 2. Φωτογραφία Νησίδας)

- **A.A. 1.3 Πυροπροστατευτικοί χειρισμοί σε παραδασόβιες περιοχές και οικιστικές ζώνες**
Κριτήριο επιλεξιμότητας:Στο τεμάχιο τηρείται η υποχρέωση της καλλιέργειας (ενσωμάτωσης των φυτικών υπολειμμάτων) αμέσως με το πέρας της συγκομιδής των σιτηρών
(1. Φωτογραφία Ενσωμάτωσης Φυτικών Υπολειμμάτων με όργωμα)

Αν και πρόθεση του Οργανισμού είναι να προχωρήσει στον έλεγχο των πιο πάνω παρεμβάσεων και δράσεων με την μέθοδο της γεωσήμασμένων φωτογραφιών, εντούτοις μπορεί να αποφασίσει όπως ο σχετικός έλεγχος διενεργηθεί με άλλο τρόπο όπως τον κλασσικό επιτόπιο έλεγχο.

Η διαδικασία ελέγχου Monitoring μέσω φωτογραφιών με γεωσήμανση θα περιλαμβάνει τα πιο κάτω στάδια:

- 1.Αποστολή μηνύματος GEOTAG PHOTO σε όλους τους αιτητές που συμμετέχουν σε Παρέμβαση (για την υποχρέωση τους για αποστολή φωτογραφίας στην οποία να φαίνεται η φυτεία/δράση)
2. Αποστολή μηνύματος ΥΠΕΝΘΥΜΙΣΗΣ ΑΠΟΣΤΟΛΗΣ GEOTAG PHOTO στην οποία να φαίνεται η φυτεία /δράση
- 3.Αποστολή μηνύματος ΑΠΟΣΥΡΣΗΣ ΤΕΜΑΧΙΩΝ σε όσους αιτητές έχει σταλεί οδηγία υποβολής Geotag Photo και δεν έχουν αποστείλει Geotag Photo
- 4.Υπενθύμιση ΑΠΟΣΥΡΣΗΣ ΤΕΜΑΧΙΩΝ σε όσους αιτητές έχει σταλεί οδηγία υποβολής Geotag Photo και δεν έχουν αποστείλει Geotag Photo

Η περίοδος για την οποία θα εφαρμοστεί το σύστημα για σκοπούς παρακολούθησης του έτους αίτησης 2024, είναι αυτή μεταξύ της **1ης Οκτωβρίου του έτους 2023** και της **30ης Σεπτεμβρίου του έτους 2024 (1/10/2023-30/9/2024)**.

Με την απόφαση για εφαρμογή του Monitoring ο Οργανισμός ενημερώνει τους δικαιούχους σχετικά με την απόφαση πραγματοποίησης ελέγχων μέσω παρακολούθησης και ανακοινώνει τον μηχανισμό που έχει δημιουργηθεί καθώς και τα κατάλληλα εργαλεία για την επικοινωνία με τους δικαιούχους τουλάχιστον όσον αφορά τα προσωρινά αποτελέσματα σε επίπεδο αγροτεμαχίου που κοινοποιούνται στους αιτητές.

Όταν η αξιολόγηση από το Monitoring δεν καταλήγει σε ασφαλή συμπεράσματα ως προς την επιλεξιμότητα ενός αγροτεμαχίου, τα κράτη μέλη θεσπίζουν κατάλληλους μηχανισμούς ώστε να συμπληρωθούν οι απαιτούμενες πληροφορίες για αξιολόγηση της επιλεξιμότητας του τεμαχίου. Προς τον σκοπό αυτό στο παρόν εγχειρίδιο περιγράφονται λεπτομερώς οι διαδικασίες και οι μηχανισμοί που έχουν δημιουργηθεί και θα εφαρμοστούν.

Η κατηγοριοποίηση των αποτελεσμάτων περιλαμβάνει:

- Επιλέξιμα τεμάχια – Πράσινη ένδειξη
- Τεμάχια που απορρίπτονται – Κόκκινη ένδειξη
- Τεμάχια που χαρακτηρίζονται ως αμφισβητούμενα (inconclusive) – Κίτρινη ένδειξη
- Τεμάχια που δεν ελέγχθηκαν – Λευκή ένδειξη

Όλες οι υπόλοιπες διαδικασίες που εφαρμόζει ο Οργανισμός εφαρμόζονται κανονικά στον καθορισμό της τελικής επιλεξιμότητας των αγροτεμαχίων και της αίτησης.

Κατά την εφαρμογή του Monitoring για το 2024, οι αιτητές θα λαμβάνουν πληροφόρηση από τον Οργανισμό για την επιλεξιμότητα των τεμαχίων τους μέχρι τις 27/9/2024, και θα έχουν την δυνατότητα τροποποιήσεων και ανακλήσεων στην αίτηση τους μέχρι τις 25/10/2024.

Εξαιρέση στην δυνατότητα αυτή εφαρμόζεται στους αιτητές που έχουν ενημερωθεί από τον Οργανισμό για επιλογή τους σε δείγμα επιτόπιου ελέγχου για τις υπόλοιπες Παρεμβάσεις (που δεν ελέγχονται με Monitoring) ή σε περίπτωση απροειδοποίητου επιτόπιου ελέγχου από τον ΚΟΑΠ. Στην περίπτωση αυτή ο αιτητής δεν θα έχει την δυνατότητα τροποποιήσεων στην αίτηση του.

Η δυνατότητα τροποποιήσεων και ανακλήσεων κατόπιν ενημέρωσης για τα αποτελέσματα του Monitoring παρέχεται στα πλαίσια της προσπάθειας για διόρθωση των αιτήσεων εκεί και όπου απαιτείται από τους αιτητές ώστε να μην επιβάλλονται κυρώσεις, στα πλαίσια πάντοτε της εφαρμογής των κανονισμών. Διαφοροποιήσεις ή τροποποιήσεις στην αίτηση γίνονται υπό τον όρο ότι τηρούνται οι απαιτήσεις που προβλέπονται στις Παρεμβάσεις στις οποίες είναι ενταγμένο το τεμάχιο

Οι τροποποιήσεις και ανακλήσεις τεμαχίων που προκύπτουν λόγω της ενημέρωσης των αιτητών για τα προκαταρκτικά αποτελέσματα του Monitoring, δεν θα επιφέρουν κυρώσεις στις επηρεαζόμενες αιτήσεις του έτους 2024.

Οι δυνατές τροποποιήσεις περιλαμβάνουν όλες τις δυνατές ενέργειες που προϋπήρχαν στο σύστημα υποβολής αιτήσεων και περιλαμβάνουν ουσιαστικά δυνατότητα τριών βασικών λειτουργιών:

Η πρώτη λειτουργία αφορά την αφαίρεση εξ ολοκλήρου του αιτούμενου τεμαχίου,

η δεύτερη αφορά τη γεωγραφική προσαρμογή της δηλωθείσας έκτασης ενώ

η τρίτη αφορά αλλαγή στο είδος της καλλιέργειας ώστε να συνάδει με την πραγματική καλλιέργεια.

Γενικά, οι τροποποιήσεις αφορούν τις ακόλουθες ενέργειες σε επίπεδο τεμαχίου στο οποίο επιτρέπονται αλλαγές (λαμβανομένου υπόψη των περιορισμών που προαναφέρθηκαν):

1. Διαγραφή τεμαχίου
2. Γεωγραφική Προσαρμογή Έκτασης Τεμαχίου
3. Αλλαγή Καλλιέργειας
4. Απόσυρση τεμαχίου από την συγκεκριμένη Παρέμβαση

Οι τροποποιήσεις που προκύπτουν μετά από ενημέρωση του αιτητή μέσω των προσωρινών αποτελεσμάτων από τη διαδικασία του Monitoring θα χαρακτηρίζονται ως τροποποιήσεις λόγω Monitoring. Η ενημέρωση αυτή δεν θεωρείται ως κοινοποίηση στον αιτητή για πρόθεση διενέργειας επιτόπιου ελέγχου από τον ΚΟΑΠ.

Οι υπόλοιποι κανόνες τροποποιήσεων (προκαταρκτικοί, επιτόπιοι κλπ) των αιτήσεων της ενιαίας αίτησης για τα υπόλοιπες Παρεμβάσεις, οι οποίες αναγράφονται στο παρόν εγχειρίδιο εφαρμογής ισχύουν κανονικά.

Κάθε φορά που ο αιτητής προβαίνει σε κάποια ενέργεια η οποία επιλύει το θέμα επιλεξιμότητας σε σχέση με το Monitoring, τα τεμάχια του θα τυγχάνουν επανα-αξιολόγησης. Η νέα αξιολόγηση του τεμαχίου θα

εμφανίζεται σε κατοπινό στάδιο. Οι λειτουργίες που περιγράφονται πιο πάνω θα παραμένουν στη διάθεση του αιτητή μέχρι τις 25/10/2024.

Οι διαδικασίες, χρονοδιαγράμματα, και λεπτομέρειες εφαρμογής του Monitoring για το 2024 περιγράφονται πιο κάτω. Οι πρόνοιες και διαδικασίες του Monitoring κοινοποιούνται προς τους αιτητές πριν την υποβολή των αιτήσεων για το 2024 και θα αποτελέσουν μέρος των εκπαιδεύσεων και των ενημερωτικών συγκεντρώσεων που θα πραγματοποιηθούν.

Διαδικασία κατά την Υποβολή αιτήσεων

- Κατά τη διαδικασία υποβολής της αίτησης στο ηλεκτρονικό σύστημα υποβολής αιτήσεων (EAS) ο αιτητής θα έχει τη δυνατότητα να δει τα αποτελέσματα του Monitoring όσον αφορά την επιλεξιμότητα των τεμαχίων τα οποία περιλαμβάνονται στην αίτηση του.
- Πέραν του αποτελέσματος επιλεξιμότητας από το monitoring, ο αιτητής θα έχει την δυνατότητα για κάθε τεμάχιο της αίτησης του, να δει αποσπάσματα από τις εικόνες Sentinel-2, αποσπάσματα από τις τελευταίες διαθέσιμες εικόνες πολύ υψηλής ανάλυσης καθώς και σχεδιάγραμμα με την καμπύλη βλάστησης από τον δείκτη βλάστησης.
- Επιπρόσθετα για κάθε τεμάχιο θα εμφανίζονται πληροφορίες όπως η μέγιστη τιμή του δείκτη βλάστησης και η συνολική τιμή του δείκτη βλάστησης. Θα εμφανίζεται επίσης αξιολόγηση του τεμαχίου ως προς τις ενδείξεις ύπαρξης καλλιέργειας, καθώς και η εκτίμηση της προσωρινής αξιολόγησης του κάθε τεμαχίου στη βάση παρακολούθησης της περιόδου από 1/10/2023 μέχρι και το τελευταίο δεκαήμερο πριν την υποβολή της αίτησης.
- Μέσω της Εφαρμογής της ηλεκτρονικής υποβολής των αιτήσεων ο αιτητής θα έχει την δυνατότητα, για κάθε τεμάχιο της αίτησης του, να στείλει (“ανεβάσει”) γεωαναφερόμενες φωτογραφίες (geotagged photos).
Η δυνατότητα θα δοθεί στους αιτητές ώστε να δώσουν πληροφόρηση στον ΚΟΑΠ για επιβεβαίωση ή αμφισβήτηση του προσωρινού αποτελέσματος του Monitoring ή για οτιδήποτε άλλο σχετικό με την επιλεξιμότητα των τεμαχίων τους, ή για να δικαιολογηθεί κάποια αλλαγή στα προεκτυπωμένα στοιχεία των τεμαχίων (επιλέξιμη έκταση, διαφορετική καλλιέργεια, διαφορετική γεωμετρία τεμαχίου, επαναφορά γεωργικής χρήσης κλπ).

Διαδικασία Αξιολόγησης Τεμαχίων μετά την Υποβολή της ΕΑΕΕ

Με την ολοκλήρωση της περιόδου υποβολής των αιτήσεων ο Οργανισμός θα αναβαθμίζει τα αποτελέσματα Επιλεξιμότητας του Monitoring αξιολογώντας ξανά όλα τα τεμάχια που έχουν περιληφθεί στις αιτήσεις λαμβάνοντας υπόψη την επιπρόσθετη πληροφόρηση που έχει ληφθεί με εικόνες Sentinel και την ανάλυση τους για την περίοδο που μεσολάβησε μεταξύ της περιόδου έναρξης παραλαβής των αιτήσεων και της ημερομηνίας ετοιμασίας της επαναξιολόγησης του Monitoring

Από την νέα αξιολόγηση τα τεμάχια που υπάρχουν ως αιτούμενα στον EAS θα χαρακτηριστούν ανάλογα με την επιλεξιμότητα τους πράσινο, κίτρινο, κόκκινο και θα γίνει ενημέρωση προς τους αιτητές, ώστε να προβούν στις απαραίτητες διορθώσεις στην αίτησή τους.

Για τα τεμάχια τα οποία είτε δεν είναι δυνατόν να επιλύσει ο Οργανισμός είτε παραμένουν σε καθεστώς μη επιλεξιμότητας λόγω μη αντίδρασης του αιτητή αποφασίζεται η αποστολή οδηγίας με sms για λήψη Γεωαναφερόμενης Φωτογραφίας από τον αιτητή μέσω της Εφαρμογής CapoGeotagApp για κάθε συγκεκριμένο Τεμάχιο. Σημειώνεται επίσης ότι ο αιτητής συνεχίζει να έχει την δυνατότητα διαφοροποίησης της αίτησής του ή την αποστολή πρόσθετων πληροφοριών που να καθιστούν το τεμάχιο επιλέξιμο μέσω της Εφαρμογής CAPO GeotagWeb.

ΜΕΡΟΣ ΣΤ΄ - ΜΕΙΩΣΕΙΣ, ΔΙΟΙΚΗΤΙΚΕΣ ΚΥΡΩΣΕΙΣ, ΠΛΗΡΩΜΕΣ, ΑΝΩΤΕΡΑ ΒΙΑ, ΑΝΑΚΤΗΣΕΙΣ, ΑΙΤΗΜΑΤΑ ΕΠΑΝΕΞΕΤΑΣΗΣ, ΕΝΣΤΑΣΕΙΣ

Α. ΣΥΣΤΗΜΑ ΚΥΡΩΣΕΩΝ / ΜΕΙΩΣΕΩΝ

(Όπου χρησιμοποιείται ο όρος έκταση τα ίδια δεδομένα ισχύουν και για τον αριθμό μελισσοσμηνών που μπορεί να συμμετέχουν στις παρεμβάσεις Α.Α. 1.3 και Α.Α. 1.4).

Σε περίπτωση μη συμμόρφωσης προς τα κριτήρια επιλεξιμότητας, τις δεσμεύσεις ή άλλες υποχρεώσεις που απορρέουν από την εφαρμογή των παρεμβάσεων, επιβάλλονται διοικητικές κυρώσεις.

Οι κυρώσεις λαμβάνουν τη μορφή των μειώσεων ή και τον πλήρη αποκλεισμό των πληρωμών προς το δικαιούχο και αφορούν το έτος υποβολής της αίτησης.

Η επιβολή κυρώσεων προνοείται για περιπτώσεις στις οποίες παρατηρείται:

1. δήλωση έκτασης ή αριθμού ζώων, αριθμού μελισσοσμηνών μεγαλύτερης/ου από την/τον πραγματική/ό
2. μη τήρηση των όρων επιλεξιμότητας ή των δεσμεύσεων και λοιπών υποχρεώσεων
3. καθυστερημένη υποβολή αίτησης
4. παρεμπόδιση διενέργειας επιτόπιου ελέγχου.

Δεν επιβάλλονται διοικητικές κυρώσεις:

α) όταν η μη συμμόρφωση οφείλεται σε **ανωτέρα βία**

β) όταν η μη συμμόρφωση οφείλεται σε **προφανές σφάλμα**

γ) όταν η μη συμμόρφωση οφείλεται σε **σφάλμα της αρμόδιας αρχής ή άλλης αρχής** και εφόσον το σφάλμα δεν μπορούσε να εντοπιστεί εύλογα από το πρόσωπο το οποίο αφορά η διοικητική κύρωση.

δ) όταν η αρμόδια αρχή πειστεί ότι **ο δικαιούχος δεν ευθύνεται** για τη μη συμμόρφωση

Ρήτρα καταστρατήγησης

Η Κύπρος λαμβάνει όλα τα απαραίτητα μέτρα για να διασφαλίσει τη μη καταστρατήγηση των διατάξεων του ενωσιακού δικαίου σύμφωνα με το άρθρο 62 του κανονισμού (ΕΕ) 2021/2116. Για το σκοπό αυτό, εφαρμόζει διαδικασίες, που δρουν προληπτικά ή διορθωτικά, ανάλογα με τις απαιτήσεις της κάθε παρέμβασης.

Όπου διαπιστώνεται περίπτωση συμμετέχοντα σε παρέμβαση, ο οποίος δημιούργησε τεχνητά τις συνθήκες για να επωφεληθεί της ενίσχυσης ή των σχετικών πλεονεκτημάτων, θα αποκλείεται από την ενίσχυση και τυχόν ενίσχυση που καταβλήθηκε στα πλαίσια της Παρέμβασης θα ανακτάται.

Πολλαπλή διεκδίκηση τεμαχίου αναφοράς

Σε περίπτωση δήλωσης ίδιου τεμαχίου αναφοράς από περισσότερους από έναν αιτητές, για όσους αιτητές του εν λόγω τεμαχίου δεν διαπιστωθεί ότι ήταν οι νόμιμοι κάτοχοί του, θα χαρακτηρίζεται το εν λόγω τεμάχιο ή μέρος αυτού, ως μη επιλέξιμο επιδότησης και θα επιβάλλονται οι προβλεπόμενες κυρώσεις στα ποσά επιδότησης σε σχέση με τη δήλωση έκτασης μεγαλύτερης της πραγματικής.

Δικαιούχος της επιδότησης οποιουδήποτε αγροτεμαχίου για το οποίο παρατηρείται πολλαπλή διεκδίκηση, είναι ο αιτητής που μπορεί να αποδείξει ότι το σχετικό αγροτεμάχιο ήταν στη νόμιμη κατοχή του κατά την ημερομηνία κατοχής γης.

Παράλειψη δήλωσης όλων των αγροτεμαχίων

Σε περίπτωση που ο δικαιούχος δεν δηλώσει όλα τα αγροτεμάχια της εκμετάλλευσής του και η έκταση των αδήλωτων τεμαχίων προς το σύνολο των εκτάσεων που δηλώνονται στην αίτηση υπερβαίνει το 3%, το συνολικό ποσό των ενισχύσεων μειώνεται μέχρι 3% ανάλογα με τη σοβαρότητα της παράλειψης.

Συγκεκριμένα:

| Ποσοστό Παράλειψης Δήλωσης Τεμαχίων | Ποσοστό Μείωσης Ενίσχυσης |
|-------------------------------------|--|
| Μέχρι 3% | Δεν επιβάλλεται μείωση λόγω παράλειψης |
| Πάνω από 3% και μέχρι 20% | 1% |
| Πάνω από 20% και μέχρι 50% | 2% |
| Πάνω από 50% | 3% |

Κυρώσεις λόγω υπερδήλωσης εκτάσεων

Εάν από τη διενέργεια ελέγχων, διαπιστωθεί ότι σε ένα αγροτεμάχιο η δηλωθείσα έκταση για μια καλλιέργεια είναι μεγαλύτερη από την πραγματική, τότε ως επιδοτούμενη έκταση γι' αυτό το αγροτεμάχιο λαμβάνεται η διαπιστωθείσα έκταση, με την επιβολή των ανάλογων κυρώσεων, όπως αναφέρονται πιο κάτω:

- Για διαφορές εκτάσεων μέχρι 3% ή μέχρι 20 δεκάρια, ο αιτητής επιδοτείται για τη διαπιστωθείσα έκταση χωρίς την επιβολή διοικητικής κύρωσης για διαφορά μεταξύ δηλωθείσας και διαπιστωθείσας έκτασης.
- Για διαφορές εκτάσεων πέραν του 3% ή των 20 δεκαρίων, η έκταση που θα επιδοτηθεί ο αιτητής, ισούται με τη διαπιστωθείσα έκταση μειωμένη κατά 1,5 φορά την παρατηρούμενη διαφορά. Η διοικητική κύρωση δεν υπερβαίνει το 100% των ποσών βάσει της δηλωθείσας έκτασης.
- Σε περίπτωση που θα επιβληθεί διοικητική κύρωση για πρώτη φορά για τη συγκεκριμένη παρέμβαση, τότε η διοικητική κύρωση όπως αυτή υπολογίζεται βάσει του πιο πάνω σημείου, μειώνεται κατά 50% εάν η διαφορά μεταξύ της δηλωθείσας και της διαπιστωθείσας έκτασης δεν υπερβαίνει το 10% της διαπιστωθείσας έκτασης («Κίτρινη Κάρτα»). Η έκταση κατά την οποία μειώνεται η διοικητική κύρωση για τους σκοπούς του παρόντος εντύπου ονομάζεται «Έκταση Κίτρινης Κάρτας». Σε περίπτωση που η αίτηση παρουσιάσει ξανά απόκλιση το αμέσως επόμενο έτος για την ίδια Παρέμβαση, τότε στη διοικητική κύρωση του εν λόγω έτους προστίθεται και η Έκταση Κίτρινης Κάρτας (του προηγούμενου έτους).
- Η μείωση της διοικητικής κύρωσης λόγω κίτρινης κάρτας εφαρμόζεται μόνο την πρώτη φορά επιβολής κυρώσεων για τη συγκεκριμένη παρέμβαση και κατ' επέκταση το πολύ μια φορά.

Κυρώσεις λόγω μη συμμόρφωσης προς τα κριτήρια επιλεξιμότητας σε σχέση με τις δεσμεύσεις και λοιπές υποχρεώσεις

- Ποινές και Μειώσεις που προκύπτουν λόγω **μη τήρησης Βάσης Εκκίνησης**
Στην περίπτωση που σε δεσμευμένες εκτάσεις δεν τηρείται η βάση εκκίνησης, αυτές οι εκτάσεις δεν θα πληρώνονται για το έτος στο οποίο εντοπίστηκε η μη τήρηση. Εάν δεν τηρούνται υποχρεώσεις της βάσης εκκίνησης οι οποίες ισχύουν στο σύνολο της αίτησης τότε η αίτηση μηδενίζεται για το έτος εξέτασης.
- Ποινές και Μειώσεις που προκύπτουν λόγω **μη τήρησης των επιπλέον Υποχρεώσεων**
Στην περίπτωση που σε δεσμευμένες εκτάσεις δεν τηρούνται οι υποχρεώσεις που προβλέπονται από την κάθε Παρέμβαση, αυτές οι εκτάσεις δε θα πληρώνονται για το έτος στο οποίο εντοπίστηκε η μη τήρηση των υποχρεώσεων.
Σε περίπτωση που η μη τήρηση της υποχρέωσης θεωρηθεί σοβαρή (για παράδειγμα η χρήση χημικών ζιζανιοκτόνων στις Παρεμβάσεις μηχανικής αντιμετώπισης των ζιζανίων ή η επανάληψη της καλλιέργειας στόχου σε παρεμβάσεις της αμειψισποράς εντός της τριετίας) οι ποινές που θα επιβάλλονται είναι αποκλεισμός, αφαίρεση από τη δέσμευση και συνολική ανάκτηση για τις εκτάσεις που εντοπίστηκε η σοβαρή μη συμμόρφωση
- Ποινές και Μειώσεις λόγω **μη τήρησης Αρχείου Γεωργού**
Στην περίπτωση που δεν προσκομίζεται όταν ζητηθεί ή δεν τηρείται ορθά το αρχείο γεωργού θα επιβάλλεται ποσοστιαία ποινή 5% στο τελικό ποσό πληρωμής για κάθε Παρέμβαση.
Εάν επαναληφθεί σε επόμενο έτος η μη τήρηση ή μη ορθή τήρηση αρχείου γεωργού το ποσοστό ποινής θα είναι 10% στο τελικό ποσό πληρωμής ενώ σε δεύτερη επανάληψη σε επόμενο έτος μη τήρησης ή μη ορθής τήρησης αρχείου γεωργού θα υπάρχει αποκλεισμός εξ' ολοκλήρου από τη συγκεκριμένη Παρέμβαση για το έτος εξέτασης.

Κυρώσεις σε περιπτώσεις εκπρόθεσμης υποβολής

Η εκπρόθεσμη υποβολή αίτησης ενίσχυσης, δηλαδή μετά τη λήξη της σχετικής προθεσμίας και μέχρι και 25 ημερολογιακές ημέρες, οδηγεί σε μείωση της επιδότησης κατά 1% ανά εργάσιμη ημέρα των ποσών που ο αιτητής θα είχε δικαίωμα να λάβει, εάν η αίτηση είχε υποβληθεί εμπρόθεσμα.

Σε περίπτωση καθυστέρησης μεγαλύτερης των 25 ημερών, η αίτηση θεωρείται **ΑΠΑΡΑΔΕΚΤΗ** και δεν χορηγείται ενίσχυση στον αιτητή.

Κυρώσεις, πλην αυτών για δήλωση έκτασης μεγαλύτερης από την πραγματική, για την Παρέμβαση Α.Π. 4 - Συμπληρωματική Ενίσχυση για Νέους Γεωργούς

Εάν διαπιστωθεί ότι ο δικαιούχος δεν εκπληρώνει τις υποχρεώσεις του ή εάν διαπιστωθεί ότι ο δικαιούχος υπέβαλε αναληθή στοιχεία για να αποδείξει την εκπλήρωση των υποχρεώσεων, η συμπληρωματική ενίσχυση για Νέους Γεωργούς δεν καταβάλλεται ή ανακτάται στο σύνολό της.

ΜΕΙΩΣΗ ΕΝΙΣΧΥΣΕΩΝ ΛΟΓΩ ΑΠΟΚΟΠΗΣ ΔΗΜΟΣΙΟΝΟΜΙΚΗΣ ΠΕΙΘΑΡΧΙΑΣ (ΠΑΡΕΜΒΑΣΕΙΣ ΑΜΕΣΩΝ ΠΛΗΡΩΜΩΝ)

Όταν το συνολικό ποσό των άμεσων ενισχύσεων υπερβαίνει τις €2.000 δυνατόν να επιβληθεί ποσοστό προσαρμογής (μείωσης) για το ποσό που υπερβαίνει τις €2.000, εφόσον αυτό καθοριστεί από την Επιτροπή.

ΜΕΙΩΣΕΙΣ ΛΟΓΩ ΜΗ ΤΗΡΗΣΗΣ ΤΩΝ ΔΙΑΤΑΞΕΩΝ ΤΗΣ ΑΙΡΕΣΙΜΟΤΗΤΑΣ

Η τήρηση των απαιτήσεων της Αιρεσιμότητας θα ελέγχεται από ένα σύστημα ελέγχου και στις περιπτώσεις που παρατηρούνται παραβιάσεις των απαιτήσεων επιβάλλονται μειώσεις στις ενισχύσεις. Το σύστημα αυτό θα είναι παρόμοιο με το υπάρχων σύστημα της Πολλαπλής Συμμόρφωσης .

Τα πρότυπα αξιολογούνται ως εξής:

| ΣΟΒΑΡΟΤΗΤΑ | | | ΕΚΤΑΣΗ | | | ΔΙΑΡΚΗΣ ΧΑΡΑΚΤΗΡΑΣ | |
|------------|--------|--------|--------|--------|--------|--------------------|--------|
| ΜΙΚΡΗ | ΜΕΤΡΙΑ | ΜΕΓΑΛΗ | ΜΙΚΡΗ | ΜΕΤΡΙΑ | ΜΕΓΑΛΗ | ΜΗ ΜΟΝΙΜΗ | ΜΟΝΙΜΗ |
| 1 | 3 | 5 | 1 | 3 | 5 | 1 | 5 |

Οι μειώσεις στις ενισχύσεις λόγω Αιρεσιμότητας θα συνοψίζονται σε τρεις κύριες κατηγορίες και σαν γενικοί κανόνες ποσοστιαίας αποκοπής θα ισχύουν τα εξής :

Μη συμμόρφωση λόγω αμέλειας:

- ▶ Σε περίπτωση που η παράβαση **μιας απαίτησης ή ενός προτύπου** αξιολογείται ως μη μόνιμη, ως μικρού βαθμού σοβαρότητας και ως άνευ αποτελέσματος από πλευράς έκτασης, επιβάλλεται ποσοστό μείωσης 1%.
- ▶ Σε περίπτωση που η παράβαση **μιας απαίτησης ή ενός προτύπου** αξιολογείται ως μόνιμη, ως μεγάλου βαθμού σοβαρότητας και με αποτέλεσμα που εκτείνεται εκτός εκμετάλλευσης, επιβάλλεται ποσοστό μείωσης 5% (για τον υπολογισμό των ποινών υπολογίζεται μαζί με το ποσοστό των παραβάσεων που εγκυμονούν άμεσο κίνδυνο για τη δημόσια υγεία ή την υγεία των ζώων (**ΠΑΡΑΡΤΗΜΑ 5**)).
- ▶ Σε όλες τις υπόλοιπες περιπτώσεις παράβασης χωρίς πρόθεση, επιβάλλεται ποσοστό μείωσης 3%. Εφόσον διαπιστωθούν παραβάσεις σε περισσότερες από μία απαιτήσεις ή πρότυπα, τα ποσοστά μείωσης αθροίζονται, η συνολική μείωση όμως δεν μπορεί να υπερβεί το 5%, με την επιφύλαξη των περιπτώσεων πρόθεσης ή επανάληψης.(Στην κατηγορία αυτή δεν υπάγεται η παράβαση **μιας απαίτησης ή ενός προτύπου** αξιολογείται ως μόνιμη, ως μεγάλου βαθμού σοβαρότητας και με αποτέλεσμα που εκτείνεται εκτός εκμετάλλευσης ούτε ή περίπτωση παράβασης που εγκυμονεί άμεσο κίνδυνο για τη δημόσια υγεία ή την υγεία των ζώων)

Σε περίπτωση παράβασης που εγκυμονεί άμεσο κίνδυνο για τη δημόσια υγεία ή την υγεία των ζώων εφαρμόζεται πρόστιμο 10%. Εφόσον διαπιστωθούν παραβάσεις σε περισσότερες από μία απαιτήσεις ή πρότυπα, τα ποσοστά μείωσης αθροίζονται, η συνολική μείωση όμως δεν μπορεί να υπερβεί το 20%.(Στην κατηγορία αυτή υπάγεται και η παράβαση **μιας απαίτησης ή ενός προτύπου** που αξιολογείται ως μόνιμη, ως μεγάλου βαθμού σοβαρότητας και με αποτέλεσμα που εκτείνεται εκτός εκμετάλλευσης)

Μη συμμόρφωση λόγω επανάληψης

Η μείωση αυτή ανέρχεται, κατά κανόνα, σε 10 % του εν λόγω συνολικού ποσού εκτός των ακόλουθων περιπτώσεων

Η παράβαση μιας απαίτησης ή ενός προτύπου αξιολογείται ως μη μόνιμη, ως μικρού βαθμού σοβαρότητας και ως άνευ αποτελέσματος από πλευράς έκτασης (1,1,1), επιβάλλεται ποσοστό μείωσης 5%.

Η παράβαση μιας απαίτησης ή ενός προτύπου αξιολογείται ως μόνιμη, ως μεγάλου βαθμού σοβαρότητας και με αποτέλεσμα που εκτείνεται εκτός εκμετάλλευσης (5,5,5), επιβάλλεται ποσοστό μείωσης 20% (συμπεριλαμβάνεται και η κατηγορία των περιπτώσεων που εγκυμονούν άμεσο κίνδυνο για τη δημόσια υγεία ή την υγεία των ζώων).

Μόλις διαπιστωθεί η επανάληψη ο ΚΟΑΠ ενημερώνει τον ενδιαφερόμενο κάτοχο εκμετάλλευσης με επιστολή (εντός τριών μηνών) ότι εάν διαπιστωθεί εκ νέου η ίδια κατάσταση Μη Συμμόρφωσης, θα θεωρηθεί ότι αυτός έχει ενεργήσει εκ προθέσεως. Εφόσον διαπιστωθούν περισσότερες επαναλαμβανόμενες παραβάσεις σε περισσότερες από μία απαιτήσεις ή πρότυπα, τα ποσοστά μείωσης αθροίζονται, η συνολική μείωση όμως δεν μπορεί να υπερβεί το 20%, με την επιφύλαξη των περιπτώσεων πρόθεσης.

Μη συμμόρφωση εκ προθέσεως:

Απευθείας σκοπιμότητα από επιτόπιο έλεγχο:

Η σκοπιμότητα όταν διαπιστωθεί από επιτόπιο έλεγχο διαχωρίζεται στην ακόλουθη περίπτωση.

- Η σκοπιμότητα με απευθείας επιβολής ποινής προέρχεται από τον ελεγκτή με ποσοστό ποινής που ορίζει ο ελεγκτής με βάση τις οδηγίες αξιολόγησης με ελάχιστο το 15%.

Στην πιο πάνω περίπτωση η ποινή ανάγεται σε επίπεδο οδηγίας (ή πρότυπο ΚΓΠΣ), και στην συνέχεια οι ποινές ακολουθούν τις γενικές αρχές .

Σκοπιμότητα από επανάληψη:

Η σκοπιμότητα όταν προέρχεται από επανάληψη διαχωρίζεται στις ακόλουθες περιπτώσεις.

- Η μείωση αυτή ανέρχεται, κατά κανόνα, σε 20 % του εν λόγω συνολικού ποσού εκτός των ακόλουθων περιπτώσεων
- Η παράβαση μιας απαίτησης ή ενός προτύπου αξιολογείται ως μη μόνιμη, ως μικρού βαθμού σοβαρότητας και ως άνευ αποτελέσματος από πλευράς έκτασης (1,1,1), επιβάλλεται ποσοστό μείωσης 15%.
- Η παράβαση μιας απαίτησης ή ενός προτύπου αξιολογείται ως μόνιμη, ως μεγάλου βαθμού σοβαρότητας και με αποτέλεσμα που εκτείνεται εκτός εκμετάλλευσης(5,5,5), επιβάλλεται ποσοστό μείωσης 100%.(συμπεριλαμβάνεται και η κατηγορία των περιπτώσεων που εγκυμονούν άμεσο κίνδυνο για τη δημόσια υγεία ή την υγεία των ζώων)

Στην πιο πάνω περίπτωση η ποινή ανάγεται σε επίπεδο οδηγίας (ή πρότυπο ΚΓΠΣ), και εν συνεχεία στην αίτηση.

Για τους κατόχους εκμεταλλεύσεων, στις οποίες παρατηρήθηκαν μη συμμορφώσεις, αφού υπολογιστεί το τελικό ποσό επιδότησης, γίνεται αφαίρεση ποσού που υπολογίζεται χρησιμοποιώντας το ποσοστό μείωσης που επιβλήθηκε ως ποινή.

B. ΑΝΩΤΕΡΑ ΒΙΑ

ΓΕΝΙΚΑ

Οι περιπτώσεις ανωτέρας βίας που ο ΚΟΑΠ δύναται να αναγνωρίσει αναφέρονται στο [ΠΑΡΑΡΤΗΜΑ 17](#) του παρόντος εντύπου.

Η γνωστοποίηση των περιπτώσεων ανωτέρας βίας και εξαιρετικών περιστάσεων πρέπει να υποβάλλεται γραπτώς, συνοδευόμενη από τα απαραίτητα υποστηρικτικά έγγραφα, στο οικείο Επαρχιακό Γραφείο ΚΟΑΠ το αργότερο εντός τριάντα (30) ημερολογιακών ημερών από τη στιγμή που ο δικαιούχος ή ο έλκων εξ αυτού δικαιώματα είναι σε θέση να το πράξει.

Σε αντίθετη περίπτωση, ο ΚΟΑΠ δε θα είναι σε θέση να αξιολογήσει το αίτημα του αιτητή ως προς την αναγνώριση περίπτωσης ανωτέρας βίας, με αποτέλεσμα ενδεχομένως να προκύψουν μειώσεις/αποκλεισμοί/κυρώσεις.

Σε περιπτώσεις διαπίστωσης μη συμμόρφωσης που οφείλονται σε ανωτέρα βία ή σε εξαιρετικές περιστάσεις, ο δικαιούχος διατηρεί το δικαίωμα να λάβει την ενίσχυση.

ΠΕΡΙΠΤΩΣΗ ΘΑΝΑΤΟΥ ΑΙΤΗΤΗ

Σε περίπτωση θανάτου αιτητή, το συμβάν θα πρέπει να κοινοποιηθεί στον ΚΟΑΠ εντός 30 ημερολογιακών ημερών ή εάν αυτό δεν είναι εφικτό τότε το συντομότερο δυνατό από την ημερομηνία θανάτου, ώστε να δοθούν έγκαιρα οι οδηγίες στο νόμιμο διαχειριστή ή/και κληρονόμο της περιουσίας του αποθανόντος αιτητή για το τι πρέπει να πράξει για να του καταβληθεί η επιδότηση ή/και για να συνεχίσει αυτός τη γεωργική δέσμευση που είχε αναλάβει ο αποθανών.

Στην περίπτωση ύπαρξης διαχειριστή αποθανόντος αιτητή του ΚΟΑΠ, αφού εκδοθεί το διάταγμα διαχείρισης από το Δικαστήριο ή το πιστοποιητικό διαχείρισης από τον Κοινοτάρχη ο νόμιμος «διαχειριστής» υποχρεούται να προσκομίσει τα ακόλουθα έντυπα:

1. Πιστοποιητικό Θανάτου
2. Πιστοποιητικό, σφραγισμένο και υπογραμμένο από τον Κοινοτάρχη της κοινότητας ή ενορίας, που είχε την τελευταία διεύθυνσή του ο αποβιώσας στο οποίο αναγράφονται οι νόμιμοι κληρονόμοι του αποβιώσαντα.
3. Πιστοποιημένη δήλωση από τον κοινοτάρχη την οποία θα υπογράφουν όλοι οι νόμιμοι κληρονόμοι του αποβιώσαντα, με την οποία θα ορίζουν το διαχειριστή περιουσίας.
4. Πιστοποιητικό IBAN του διαχειριστή, ή του λογαριασμού διαχείρισης όπως έχει καθοριστεί από σχετικό διάταγμα διαχείρισης.
5. Έντυπο συμμετοχής για συνέχιση των υποχρεώσεων που ανέλαβε ο αποθανόντας στα πλαίσια παρεμβάσεων με πολυετή δέσμευση είναι απαραίτητο μόνο σε περίπτωση που υπάρχει διαχειριστής που να συνεχίζει την πολυετή ανειλημμένη δέσμευση (Διαχειριστής Παρέμβασης με πολυετή διάρκεια).
6. Αντίγραφο ταυτότητας διαχειριστή.
7. Έντυπο αιτήματος για αναλυτική κατάσταση για τις οφειλές του αποθανόντα από και προς τον ΚΟΑΠ.
8. Εξουσιοδότηση από το ΤΕΠ (Έντυπο Ε. Πρ. 703).

Τα Έντυπα 2, 3, 5 και 7 μπορείτε να τα προμηθευτείτε από τα Επαρχιακά Γραφεία του ΚΟΑΠ.

Το Έντυπο 7 συμπληρώνεται στα Επαρχιακά / Περιφερειακά Γραφεία του ΚΟΑΠ ούτως ώστε να δοθεί ακολούθως στο διαχειριστή η αναλυτική κατάσταση για τα χρεωστικά ή / και πιστωτικά υπόλοιπα του αποθανόντα όσον αφορά τον ΚΟΑΠ. Αυτή η αναλυτική κατάσταση προσκομίζεται από το διαχειριστή στο ΤΕΠ, από όπου και του δίδεται η Εξουσιοδότηση (Έντυπο 8) με την οποία βεβαιώνεται ότι έχουν διευθετηθεί οι φορολογικές υποχρεώσεις του αποθανόντος και αυτός απαλλάσσεται και ότι το ΤΕΠ δεν φέρει ένσταση για την είσπραξη οφειλόμενων ποσών.

Μόνο μετά την προσκόμιση της εξουσιοδότησης από το ΤΕΠ, ο ΚΟΑΠ δύναται καταβάλει την επιδότηση του αποβιώσαντα δικαιούχου σε προσωπικό τραπεζικό λογαριασμό του διαχειριστή της περιουσίας του αποβιώσαντα ή σε τραπεζικό λογαριασμό διαχείρισης (σε περίπτωση που έχει προσκομιστεί διάταγμα διαχείρισης).

Σημειώνεται ότι στις περιπτώσεις που το πιστωτικό υπόλοιπο του αποθανόντα, από τον ΚΟΑΠ, υπερβαίνει τα €2.562,90 ευρώ (£1.500 λίρες), για να προχωρήσει η εξαγωγή πληρωμής απαιτείται η προσκόμιση διατάγματος διαχείρισης από το Δικαστήριο.

Γ. ΑΝΑΚΤΗΣΕΙΣ

Ανάκτηση αχρεωστήτως καταβληθέντων ποσών

Ο ΚΟΑΠ είναι αρμόδιος να ανακτά ποσά που καταβλήθηκαν σε αιτητές ή/και δικαιούχους επιδότησης αχρεωστήτως λόγω απάτης, παρατυπιών, αμέλειας ή και διοικητικών λαθών. Σε περίπτωση ανάκτησης και αφού ο αιτητής ή/και δικαιούχος τύχει ενημέρωσης από τον ΚΟΑΠ για την απόφαση ανάκτησης αχρεωστήτως καταβληθέντος ποσού, ο αιτητής ή/και δικαιούχος οφείλει να επιστρέψει το σχετικό ποσό που καταβλήθηκε στο λογαριασμό του από τον ΚΟΑΠ, προσαυξημένο κατά τους τόκους που υπολογίζονται για το χρονικό διάστημα από την προθεσμία πληρωμής για το δικαιούχο που αναφέρεται στην εντολή ανάκτησης, ήτοι 15 ημέρες από την ημέρα αποστολής της γραπτής ειδοποίησης για καταβολή του ποσού, έως και την επιστροφή αυτού στον ΚΟΑΠ.

Νοείται ότι, εκτός εάν προβλέπεται σε σχετική νομικά δεσμευτική πράξη της Ευρωπαϊκής Ένωσης συγκεκριμένο επιτόκιο, ως επιτόκιο χρησιμοποιείται το επιτόκιο για την επιβολή των τόκων υπερημερίας που εκάστοτε καθορίζεται δυνάμει των διατάξεων του περί του Ενιαίου Δημόσιου Επιτοκίου Υπερημερίας Νόμου.

Μέθοδος ανάκτησης

Με την επιφύλαξη άλλων εκτελεστικών μέτρων που προβλέπονται στο εθνικό δίκαιο, ο ΚΟΑΠ δύναται να συμψηφίζει τυχόν εκκρεμείς οφειλές ενός αιτητή / δικαιούχου προς τον ΚΟΑΠ, με πληρωμές που πρόκειται να γίνουν προς τον ίδιο αιτητή / δικαιούχο από τον ΚΟΑΠ, ως αρμόδιος για την ανάκτηση της οφειλής.

Ε. ΑΙΤΗΜΑΤΑ ΕΠΑΝΕΞΕΤΑΣΗΣ

ΥΠΟΒΟΛΗ ΑΙΤΗΜΑΤΟΣ ΕΠΑΝΕΞΕΤΑΣΗΣ

Μετά το πέρας των ελέγχων στις αιτήσεις, ο ΚΟΑΠ κοινοποιεί στους αιτητές, **σχετική ενημερωτική κατάσταση ΜΟΝΟ σε περίπτωση που στην αίτηση παρουσιάζονται παρατυπίες**. Προς τούτο, οι αιτητές λαμβάνουν και σχετική ειδοποίηση μέσω προσωπικού μηνύματος (sms) στον αριθμό κινητού τηλεφώνου που έχουν δηλώσει στην αίτησή τους.

Σε περίπτωση που αιτητής διαφωνεί με ευρήματα των ελέγχων, έχει τη δυνατότητα να υποβάλει **αίτημα επανεξέτασης** στα Επαρχιακά Γραφεία του ΚΟΑΠ.

Νοείται ότι τα αιτήματα επανεξέτασης για να ληφθούν υπόψη, θα πρέπει να φέρουν την υπογραφή του ίδιου του αιτητή και να υποβληθούν εντός **45** ημερολογιακών ημερών από την ημερομηνία που αναγράφεται στην αναλυτική κατάσταση.

ΕΞΕΤΑΣΗ ΑΙΤΗΜΑΤΟΣ ΕΠΑΝΕΞΕΤΑΣΗΣ

Τα αιτήματα επανεξέτασης εξετάζονται σε επίπεδο Επαρχιακού Γραφείου. Σε περίπτωση που χρειάζεται η διενέργεια επιτόπιου ελέγχου, ο επιτόπιος έλεγχος γίνεται από ελεγκτή διαφορετικό από αυτόν που είχε ελέγξει αρχικώς την αίτηση.

ΑΠΟΔΟΧΗ Ή ΑΠΟΡΡΙΨΗ ΑΙΤΗΜΑΤΩΝ ΕΠΑΝΕΞΕΤΑΣΗΣ

Ο ΚΟΑΠ μετά την εξέταση του αιτήματος επανεξέτασης, ενημερώνει τον ενδιαφερόμενο για την απόφασή του να αποδεχτεί ή να αποδεχτεί εν μέρει ή να απορρίψει το αίτημα επανεξέτασής του.

ΣΤ. ΕΚΤΕΛΕΣΗ ΠΛΗΡΩΜΩΝ

Μετά την ολοκλήρωση των διαδικασιών και την ολοκλήρωση όλων των απαιτούμενων ελέγχων (επιτόπιων ελέγχων παρακολούθησης γεωργικών γαιών και διοικητικών), ο ΚΟΑΠ εκτελεί τις πληρωμές με τραπεζικό έμβασμα στο λογαριασμό του αιτητή.

Ο ΚΟΑΠ κοινοποιεί αναλυτική κατάσταση πληρωμής στον κάθε αιτητή, μέσω του ηλεκτρονικού συστήματος EAS. Προς τούτο, ο αιτητής λαμβάνει σχετική ειδοποίηση μέσω προσωπικού μηνύματος (sms) στον αριθμό κινητού τηλεφώνου που είναι καταχωρημένος στην αίτησή του (βλ. Μέρος Στ' – Η. ΕΝΗΜΕΡΩΣΗ ΑΙΤΗΤΩΝ (για ό,τι αφορά υποβληθείσα αίτηση).

Z. ΥΠΟΒΟΛΗ ΕΝΣΤΑΣΕΩΝ

Αιτητής η αίτηση του οποίου, μετά και τη διενέργεια των απαραίτητων ελέγχων, απορρίφθηκε εξ ολοκλήρου ή εν μέρει δικαιούται να υποβάλει ένσταση στην Επιτροπή Εξέτασης Ενστάσεων του ΚΟΑΠ, με την υποβολή σχετικού εντύπου υποβολής, ως βρίσκεται αναρτημένο στην ιστοσελίδα του Οργανισμού, στα κατά τόπους Επαρχιακά Γραφεία του ΚΟΑΠ, εντός 30 ημερολογιακών ημερών από την ημερομηνία γνωστοποίησης της απόφασης του ΚΟΑΠ κατά της οποίας υποβάλλεται η ένσταση.

Σημειώνεται ότι οι αιτητές έχουν το δικαίωμα να υποβάλουν ένσταση μετά την κοινοποίηση της αναλυτικής κατάστασης πληρωμής, ανεξάρτητα εάν ο αιτητής είχε υποβάλει προηγουμένως αίτημα επανεξέτασης. Το δικαίωμα υποβολής ένστασης ισχύει και σε περιπτώσεις ενδιάμεσων αιτήσεων (όπου εφαρμόζεται)

Το Έντυπο Υποβολής Ένστασης θα πρέπει:

- να υποβάλλεται σε πρωτότυπη μορφή γραπτώς
- πλήρως συμπληρωμένο
- να εκθέτει ειδικά και επακριβώς τους λόγους της ένστασης.
- να συνοδεύεται απαραίτητα από την επιστολή/ενημέρωση κατά της οποίας υποβάλλεται η ένσταση καθώς και από οποιαδήποτε έγγραφα/πιστοποιητικά/στοιχεία προς υποστήριξη της ένστασης.

* Ένσταση η οποία δεν συνοδεύεται από τα απαραίτητα υποστηρικτικά στοιχεία και έγγραφα **θα απορρίπτεται.**

* Η υποβολή ένστασης δεν αναστέλλει την ισχύ της ληφθείσας απόφασης.

Σε περίπτωση που ο αιτητής υποβάλει το Έντυπο Υποβολής Ένστασης εκπρόθεσμα παραθέτοντας προς τούτο και τους λόγους καθυστέρησης, η Επιτροπή Εξέτασης Ενστάσεων θα εξετάσει και θα αποφασίσει κατά πόσο υπάρχει εύλογη αιτία που να δικαιολογεί την καθυστέρηση. Η Επιτροπή δύναται αφού προβεί σε δέουσα έρευνα, να ασκήσει τη διακριτική της ευχέρεια και να κάνει αποδεκτό το αίτημα και να δεχθεί να εξετάσει την εκπρόθεσμα υποβληθείσα ένσταση.

Ο ενδιαφερόμενος αιτητής ενημερώνεται για την απόφαση της Επιτροπής Εξέτασης Ενστάσεων με σχετική επιστολή.

H. ΕΝΗΜΕΡΩΣΗ ΑΙΤΗΤΩΝ (για ότι αφορά υποβληθείσα αίτηση)

Επισημαίνεται ότι ενημερώσεις που θα αφορούν την υποβληθείσα αίτηση, όπως η κατάσταση με τα αποτελέσματα των ελέγχων στην αίτηση και η κατάσταση πληρωμής, θα αναρτώνται στο σύστημα ηλεκτρονικής υποβολής αιτήσεων EAS (δεν θα αποστέλλονται ταχυδρομικώς όπου αυτό είναι δυνατό). Για την ανάρτησή τους θα ενημερώνονται οι αιτητές με αποστολή σχετικού προσωπικού μηνύματος (sms) στον αριθμό κινητού τηλεφώνου που θα είναι καταχωρημένος στην αίτησή τους.

ΜΕΡΟΣ Ζ΄ - ΑΝΑΛΥΣΗ ΠΑΡΕΜΒΑΣΕΩΝ ΕΑΕΕ

ΓΕΝΙΚΑ

ΣΥΜΜΕΤΟΧΗ ΣΤΙΣ ΠΑΡΕΜΒΑΣΕΙΣ (ΑΜΕΣΩΝ ΠΛΗΡΩΜΩΝ ΚΑΙ ΑΓΡΟΤΙΚΗΣ ΑΝΑΠΤΥΞΗΣ)

Η ένταξη στις παρεμβάσεις στήριξης με βάση την έκταση που περιλαμβάνονται στην Ενιαία Αίτηση για τις Άμεσες Πληρωμές ή την Αγροτική Ανάπτυξη, στα πλαίσια του Στρατηγικού Σχεδίου (ΣΣ) ΚΑΠ 2023-27, είναι εθελοντική. Δικαιούχοι είναι γεωργοί (φυσικά ή νομικά πρόσωπα) οι οποίοι αναλαμβάνουν να τηρούν τους όρους και τις υποχρεώσεις της κάθε παρέμβασης στην οποία επιθυμούν να εντάξουν τις εκτάσεις τους.

Στην Ενιαία Αίτηση του 2024 **είναι δυνατή η ένταξη των αιτητών**, σε όλες τις παρεμβάσεις του ΣΣ 2023-2027 εφόσον προκηρύσσονται το τρέχον έτος.

Οι υποχρεώσεις για την κάθε Παρέμβαση περιγράφονται αναλυτικά στη συνέχεια.

Η συμμετοχή σε παρεμβάσεις της Ενιαίας Αίτησης με πολυετή διάρκεια (παρεμβάσεις Αγροτικής Ανάπτυξης με πολυετείς δεσμεύσεις), προϋποθέτει την ηλεκτρονική δήλωση αποδοχής των προνοιών των Παρεμβάσεων συμμετοχής, στο Ηλεκτρονικό Σύστημα Υποβολής της Ενιαίας Αίτησης (ΕΑΣ), καθώς και την επιλογή των τεμαχίων τα οποία ο αιτητής επιθυμεί να εντάξει σε κάθε Παρέμβαση.

Για τις παρεμβάσεις με πολυετή διάρκεια οι εκτάσεις που εντάσσονται σε αυτές εφόσον περάσουν από τους προβλεπόμενους διοικητικούς και επιτόπιους ελέγχους και κριθούν ως επιλέξιμες, οριστικοποιούνται και καθορίζονται ως οι δεσμευμένες εκτάσεις του κάθε αιτητή για τη διάρκεια της δέσμευσης. Οι δεσμευμένες εκτάσεις καθορίζονται και γεωγραφικά.

Τονίζεται ότι τυχόν μη συνέχιση ή και μη ολοκλήρωση των υποχρεώσεων σε εκτάσεις πολυετών δεσμεύσεων από τους αιτητές δυνατόν να οδηγήσει σε ανακτήσεις των ποσών που δόθηκαν για τις συγκεκριμένες εκτάσεις εκτός εξαιρέσεων όπως: επαρκώς αιτιολογημένες περιπτώσεις ανωτέρας βίας ή μεταβίβασης της εκμετάλλευσης κα.

Η Ενιαία Αίτηση πρέπει να υποβάλλεται για σκοπούς συμμετοχής στις πολυετείς Παρεμβάσεις Αγροτικής Ανάπτυξης του ΣΣ με βάση την έκταση, ανεξάρτητα εάν τηρείται ή όχι το κριτήριο ελάχιστης έκτασης της Βασικής Εισοδηματικής Ενίσχυσης.

Όσον αφορά τις παρεμβάσεις Α.Α.1.3 και 1.4, όσα αναφέρονται στο παρόν εγχειρίδιο σε σχέση με τις εκτάσεις, εφαρμόζονται κατά αναλογία και αντιστοιχία για τον αριθμό μελισσοσμηνών.

ΠΕΡΙΟΧΗ ΕΦΑΡΜΟΓΗΣ

Εφαρμόζονται σε όλη την επικράτεια της Κυπριακής Δημοκρατίας στην οποία ασκείται αποτελεσματικός έλεγχος από το Κράτος και ανάλογα με τους γεωγραφικούς περιορισμούς της κάθε παρέμβασης.

ΔΙΑΡΚΕΙΑ ΚΑΙ ΠΕΡΙΟΔΟΣ ΔΕΣΜΕΥΣΗΣ ΠΑΡΕΜΒΑΣΕΩΝ

Οι παρεμβάσεις άμεσων ενισχύσεων έχουν ετήσια διάρκεια ενώ οι παρεμβάσεις αγροτικής ανάπτυξης έχουν διάρκεια όπως περιγράφεται σχετικά στην κάθε παρέμβαση.

ΥΠΟΧΡΕΩΣΕΙΣ

Οι υποχρεώσεις των αιτητών για κάθε παρέμβαση περιγράφονται αναλυτικά στις αντίστοιχες παραγράφους πιο κάτω. Τα τεμάχια και οι εκτάσεις για να θεωρούνται επιλέξιμα (εφόσον καθοριστεί μετά τους διοικητικούς και επιτόπιους ελέγχους η επιλέξιμη έκταση και καλλιέργεια) πρέπει να **τηρούν τη βάση εκκίνησης της κάθε παρέμβασης** και επιπλέον είναι **υποχρεωτική η τήρηση αρχείου καλλιεργητικών φροντίδων, και λιπάνσεων**, όπου θα καταγράφονται ο τύπος, η ποσότητα λιπάσματος που έχει χρησιμοποιηθεί και η περίοδος εφαρμογής, λίπανσης καθώς και οι υπόλοιπες καλλιεργητικές φροντίδες.

Στο αρχείο πρέπει να περιλαμβάνονται και αντίγραφα των απαραίτητων πιστοποιητικών ή/και αποδείξεων για τις παρεμβάσεις (όπου αυτό εφαρμόζεται).

Επισημαίνεται ότι σε συγκεκριμένες παρεμβάσεις δυνατόν να ζητείται αποδεικτικό αγοράς όπως για παράδειγμα: αγορά πιστοποιημένου σπόρου, αγορά λιπάσματος βραδείας αποδέσμευσης, αγορά κόμποστ, αγορά νάιλον απολύμανσης.

Το αρχείο γεωργού πρέπει να τηρείται και να είναι τόσο αυτό όσο και τα σχετικά παραστατικά που επιζητούνται από κάθε παρέμβαση, στη διάθεση των λειτουργών του ΚΟΑΠ σε περίπτωση ελέγχου (στις πολυετείς δεσμεύσεις πρέπει να τηρείται για όλα τα έτη της δέσμευσης). Στην αναλυτική περιγραφή των παρεμβάσεων αναφέρονται αναλυτικά οι επιμέρους καλλιεργητικές φροντίδες και λιπάνσεις, που πρέπει να καταχωρούνται στο αρχείο από τους αιτητές της κάθε Παρέμβασης.

ΠΙΣΤΟΠΟΙΗΤΙΚΑ ΚΑΙ ΑΛΛΑ ΑΠΑΡΑΙΤΗΤΑ ΕΝΤΥΠΑ

Όλα τα απαραίτητα έντυπα θα πρέπει να υποβάλλονται εντός της περιόδου παραλαβής της Ενιαίας Αίτησης εκτός εάν καθοριστεί για κάποιο έντυπο διαφορετική περίοδος. Κατά τη διάρκεια της ηλεκτρονικής υποβολής της αίτησης, οι αιτητές θα ενημερώνονται για τα συνοδευτικά έντυπα που πρέπει να υποβληθούν, καθώς και την καταληκτική ημερομηνία υποβολής τους.

Τα Πιστοποιητικά Βιολογικής Γεωργίας και Ολοκληρωμένης Διαχείρισης Παραγωγής θα παραλαμβάνονται από τον ΚΟΑΠ απ' ευθείας από τις Εταιρείες Πιστοποίησης.

ΜΕΤΑΒΙΒΑΣΕΙΣ ΔΕΣΜΕΥΜΕΝΩΝ ΕΚΤΑΣΕΩΝ

Οι μεταβιβάσεις δεσμευμένων εκτάσεων (πολυετών δεσμεύσεων) επιτρέπονται νοουμένου ότι υπογράφονται και υποβάλλονται εμπρόθεσμα τα απαραίτητα έντυπα μεταβίβασης. Επίσης εάν λόγω μεταβίβασης έκτασης (αγοραπωλησία εκτάσεων, ενοικίαση, μίσθωση κτλ) που δεν αφορά σε μεταβίβαση δέσμευσης σε τρίτο, δηλαδή ο λαμβάνων δεν αναλαμβάνει να συνεχίσει τις υποχρεώσεις της Παρέμβασης οι εκτάσεις αφαιρούνται από τη δέσμευση χωρίς να ολοκληρώνουν την πενταετία ή εξαετία, ο ΚΟΑΠ δεν προχωρά σε ανακτήσεις των καταβληθέντων ποσών σε επαρκώς τεκμηριωμένες περιπτώσεις. Νοείται ότι θα πρέπει να υποβληθούν όλα τα απαραίτητα έγγραφα στον ΚΟΑΠ ώστε να εγκριθεί η μη ανάκτηση των ποσών.

ΡΗΤΡΑ ΑΝΑΘΕΩΡΗΣΗΣ ΔΕΣΜΕΥΣΗΣ

Η δέσμευση που αναλαμβάνει ο αιτητής στα πλαίσια συμμετοχής του σε Παρέμβαση, προσαρμόζεται ως συνέπεια τροποποιήσεων των σχετικών υποχρεωτικών προτύπων, απαιτήσεων ή υποχρεώσεων όταν οι δεσμεύσεις πρέπει να επεκταθούν πέραν αυτών. Εάν η προσαρμογή αυτή δεν γίνει αποδεκτή από τον δικαιούχο, η δέσμευση παύει να ισχύει χωρίς να απαιτείται επιστροφή των ενισχύσεων για την περίοδο κατά την οποία η δέσμευση ήταν σε ισχύ.

ΑΙΤΗΜΑΤΑ ΕΠΑΝΕΞΕΤΑΣΗΣ ΚΑΙ ΕΝΣΤΑΣΕΙΣ

Οι αιτητές έχουν το δικαίωμα υποβολής αιτήματος επανεξέτασης για ότι αφορά τα θέματα επιλεξιμότητας κατόπιν της ενημέρωσης για την κατάσταση δέσμευσης/συμμετοχής σύμφωνα με το Μέρος Στ' – Ε.Αιτήματα Επανεξέτασης.

Επιπλέον έχουν το δικαίωμα ένστασης, σύμφωνα με το Μέρος Στ' – Ζ Υποβολή Ενστάσεων.

ΕΝΗΜΕΡΩΣΗ ΚΑΙ ΕΠΙΚΟΙΝΩΝΙΑ ΜΕ ΑΙΤΗΤΕΣ

Η γραπτή επικοινωνία με τους αιτητές θα περιλαμβάνει τουλάχιστον τα πιο κάτω:

- Επιστολή ενημέρωσης αιτητή για την υποβολή της Ενιαίας Αίτησης Εκταρικών Επιδοτήσεων (ανάρτηση και στο σύστημα EAS)
- Ανάρτηση κατάστασης δέσμευσης στον EAS (πολυετείς δεσμεύσεις). Θα περιλαμβάνεται πίνακας με τα αγροτεμάχια της δέσμευσης. Σε περιπτώσεις αναπροσαρμογής των δεσμευμένων εκτάσεων θα ακολουθεί ανανεωμένη κατάσταση δέσμευσης.
- Αποστολή κατάστασης πληρωμής για κάθε έτος. Στην κατάσταση θα περιλαμβάνονται όλες οι εκτάσεις ελέγχου και όλα τα ποσά πληρωμής, ποινών, μειώσεων, ανακτήσεων και παρατυπιών. Επιπλέον θα αναφέρονται και οι λόγοι παρατυπίας. Θα περιλαμβάνεται και πίνακας με τις αλλαγές στις δεσμευμένες εκτάσεις (πολυετείς δεσμεύσεις).
- Αποστολή επιστολών σε όλους τους αιτητές που υπέβαλαν κάποια ένσταση ή αίτημα επανεξέτασης με το αποτέλεσμα των επαναληπτικών ελέγχων του ΚΟΑΠ και το πόρισμα της εξέτασης της ένστασης ή του αιτήματος επανεξέτασης.

ΧΡΗΜΑΤΟΔΟΤΗΣΗ ΠΑΡΕΜΒΑΣΕΩΝ ΑΜΕΣΩΝ ΠΛΗΡΩΜΩΝ

Για το τρέχον έτος, ο χρηματοδοτικός φάκελος των Άμεσων Πληρωμών για την Κύπρο ανέρχεται στα **47,6 εκατομμύρια ευρώ**. Η χρηματοδότηση είναι 100% από ευρωπαϊκά κονδύλια.

Σημειώνεται πως: για όλες τις **παρεμβάσεις Άμεσων Πληρωμών, η ενίσχυση ανά παρέμβαση δυνατόν να αυξομειωθεί** ανάλογα με τις επιλέξιμες εκτάσεις συμμετοχής σε κάθε παρέμβαση.

Η κατανομή του χρηματοδοτικού φακέλου των Παρεμβάσεων Άμεσων Πληρωμών είναι η ακόλουθη:

| ΠΑΡΕΜΒΑΣΕΙΣ ΑΜΕΣΩΝ ΠΛΗΡΩΜΩΝ | ΠΟΣΟ ΧΡΗΜΑΤΟΔΟΤΗΣΗΣ € |
|--|----------------------------------|
| Α.Π. 1 Βασική εισοδηματική στήριξη για τη βιωσιμότητα | 30.953.090,00 |
| Α.Π. 5 Αναδιανεμητική Ενίσχυση | 2.858.852,20 |
| Α.Π. 4 Συμπληρωματική Ενίσχυση για Νέους Γεωργούς | 500.000 |
| Α.Π. 3.1 - Οικολογικό Πρόγραμμα για βελτίωση της οργανικής ουσίας και ποιότητας του εδάφους και ορθολογική διαχείριση των θρεπτικών συστατικών | 4.643.000 |
| Α.Π. 3.2 - Οικολογικό Πρόγραμμα για μείωση της επιβάρυνσης των εδαφών και των υδάτων από χημικά σκευάσματα φυτοπροστασίας | 4.441.800 |
| Α.Π.2.2 Συνδεδεμένη Ενίσχυση για τα Εσπεριδοειδή | 220.000 |

ΠΑΡΕΜΒΑΣΕΙΣ ΑΜΕΣΩΝ ΕΝΙΣΧΥΣΕΩΝ

Α.Π. 1 - Βασική εισοδηματική στήριξη για τη βιωσιμότητα

Περιγραφή

Η Βασική εισοδηματική στήριξη για τη βιωσιμότητα αποτελεί την παρέμβαση μέσω της οποίας χορηγείται η βασική ενίσχυση στα πλαίσια των άμεσων πληρωμών. Στην περίπτωση της Κύπρου, η βασική εισοδηματική στήριξη για τη βιωσιμότητα, υπό μορφή αποσυνδεδεμένης ενίσχυσης αποτελεί το βασικό εργαλείο στήριξης του γεωργικού εισοδήματος με το επίπεδο στήριξης να είναι κοινό σε όλη την επικράτεια της Κυπριακής Δημοκρατίας στην οποία ασκείται αποτελεσματικός έλεγχος από το Κράτος.

Πεδίο Εφαρμογής

Η παρέμβαση εφαρμόζεται σε όλη την επικράτεια της Κυπριακής Δημοκρατίας στην οποία ασκείται αποτελεσματικός έλεγχος από το Κράτος.

Κριτήρια Επιλεξιμότητας δικαιούχων

- 1) υπέβαλαν κανονικά την αίτηση στο όνομά τους, κατάλληλα συμπληρωμένη και στα χρονικά πλαίσια που ορίζει η ΕΑΕΕ
- 2) είναι 18 ετών και άνω κατά την ημερομηνία υποβολής της ενιαίας αίτησης
- 3) οι δηλωμένες εκτάσεις των οποίων βρίσκονται στην επικράτεια της Κυπριακής Δημοκρατίας στην οποία μπορεί να ασκηθεί αποτελεσματικός έλεγχος από το Κράτος
- 4) δέχονται ανεπιφύλακτα και διευκολύνουν τους ελέγχους από τον ΚΟΑΠ

Ελάχιστη Επιλέξιμη Έκταση για την βασική εισοδηματική στήριξη για τη βιωσιμότητα

Επιλέξιμες είναι μόνο αιτήσεις με ελάχιστη συνολική επιλέξιμη έκταση τουλάχιστον **3 δεκάρια**.

Ύψος Ενίσχυσης

Εφαρμόζεται ενιαίο ποσό ανά εκτάριο. Η ενίσχυση για την εν λόγω παρέμβαση καταβάλλεται ετησίως για κάθε επιλέξιμο δεκάριο που δηλώνεται από τον αιτητή. Το προβλεπόμενο ποσό ανέρχεται σε 232.73 ευρώ ανά εκτάριο για το έτος 2024.

Α.Π. 5 - Αναδιανεμητική Ενίσχυση

Περιγραφή

Η εφαρμογή της Συμπληρωματικής Αναδιανεμητικής Στήριξης Εισοδήματος για τη Βιωσιμότητα, στοχεύει στην επαρκή στήριξη των μικρών και μεσαίων γεωργικών εκμεταλλεύσεων ώστε να επιτυγχάνεται αποτελεσματικά ο στόχος της εισοδηματικής στήριξης και παράλληλα, στην μικρότερη απώλεια για τις μεγαλύτερες γεωργικές εκμεταλλεύσεις.

Ο μέγιστος αριθμός εκταρίων ανά γεωργό για τον οποίο καταβάλλεται η συμπληρωματική αναδιανεμητική εισοδηματική στήριξη για τη βιωσιμότητα είναι 30 εκτάρια.

Κριτήρια Επιλεξιμότητας δικαιούχων

- 1) υπέβαλαν κανονικά την αίτηση στο όνομά τους, κατάλληλα συμπληρωμένη και στα χρονικά πλαίσια που ορίζει η ΕΑΕΕ
- 2) είναι 18 ετών και άνω κατά την ημερομηνία υποβολής της ενιαίας αίτησης
- 3) οι δηλωμένες εκτάσεις των οποίων βρίσκονται στην επικράτεια της Κυπριακής Δημοκρατίας στην οποία μπορεί να ασκηθεί αποτελεσματικός έλεγχος από το Κράτος
- 4) δέχονται ανεπιφύλακτα και διευκολύνουν τους ελέγχους από τον ΚΟΑΠ

Ελάχιστη Επιλέξιμη Έκταση

Επιλέξιμες είναι μόνο αιτήσεις με ελάχιστη συνολική επιλέξιμη έκταση τουλάχιστον **3 δεκάρια**.

Πεδίο Εφαρμογής

Η παρέμβαση εφαρμόζεται σε όλη την επικράτεια της Κυπριακής Δημοκρατίας στην οποία ασκείται αποτελεσματικός έλεγχος από το Κράτος.

Ύψος Ενίσχυσης

Το προβλεπόμενο ποσό ενίσχυσης ανέρχεται στα **27,87 ευρώ ανά εκτάριο**.

Α.Π. 4 - Συμπληρωματική Ενίσχυση για Νέους Γεωργούς

Περιγραφή

Επιπρόσθετη εισοδηματική στήριξη για τη βιωσιμότητα, υπό μορφή αποσυνδεδεμένης ενίσχυσης που στοχεύει στην επιπλέον στήριξη του γεωργικού εισοδήματος των νέων γεωργών.

Για την καταβολή της εν λόγω ενίσχυσης θα πρέπει οι νέοι γεωργοί να πληρούν συγκεκριμένα κριτήρια, όπως περιγράφονται αναλυτικά στη συνέχεια.

Κριτήρια Επιλεξιμότητας γεωργών νεαρής ηλικίας:

Ανώτατο ηλικιακό όριο πρώτης ένταξης στην παρέμβαση: 40 έτη

Φυσικό Πρόσωπο

το οποίο έχει συμπληρώσει το **18^ο έτος της ηλικίας του**, δεν έχει υπερβεί το 40ο έτος της ηλικίας του κατά την ημερομηνία υποβολής της αίτησης και εγκαθίσταται για **πρώτη φορά** ως επικεφαλής / αρχηγός γεωργικής εκμετάλλευσης αποδεικνύοντας τη νόμιμη κατοχή της ή έχει εγκατασταθεί κατά τη διάρκεια των πέντε ετών που προηγούνται της πρώτης υποβολής αίτησης για το καθεστώς βασικής εισοδηματικής στήριξης για τη βιωσιμότητα.

Νομικό Πρόσωπο

εταιρεία η οποία έχει συσταθεί με βάση τον περί Εταιρειών νόμο Κεφ. 113, με κύρια δραστηριότητα τον τομέα της γεωργίας / κτηνοτροφίας, της οποίας το 50% τουλάχιστον του μετοχικού κεφαλαίου θα πρέπει να ανήκει σε φυσικό ή φυσικά πρόσωπα, κανένα εκ των οποίων δεν θα έχει υπερβεί το 40ο έτος της ηλικίας του κατά την ημερομηνία υποβολής της αίτησης και εγκαθίσταται για **πρώτη φορά** ως επικεφαλής / αρχηγός (διευθυντής) του Νομικού Προσώπου, αποδεικνύοντας την νόμιμη κατοχή της.

Προσκόμιση πιστοποιητικών εκπαίδευσης από εκπαιδευτικά ιδρύματα (Δημόσια ή Ιδιωτικά εκπαιδευτικά ιδρύματα), ή προσκόμιση βεβαίωσης από το Τμήμα Γεωργίας ότι διαθέτουν την κατάλληλη επαγγελματική κατάρτιση και τις ανάλογες δεξιότητες ένεκα της άσκησης εκ μέρους τους της γεωργίας τα τελευταία τέσσερα έτη, από το φυσικό πρόσωπο ή από τον επικεφαλής / αρχηγό (διευθυντή) του νομικού προσώπου.

Οι όροι που ισχύουν για τον ορισμό της **νέας εγκατάστασης** είναι:

Κριτήρια Επιλεξιμότητας γεωργών νεαρής ηλικίας:

Φυσικό Πρόσωπο

το οποίο έχει συμπληρώσει το **18^ο έτος της ηλικίας του**, δεν έχει υπερβεί το 40ο έτος της ηλικίας του κατά την ημερομηνία υποβολής της αίτησης και εγκαθίσταται για **πρώτη φορά** ως επικεφαλής / αρχηγός γεωργικής εκμετάλλευσης αποδεικνύοντας τη νόμιμη κατοχή της ή έχει εγκατασταθεί κατά τη διάρκεια των πέντε ετών που προηγούνται της πρώτης υποβολής αίτησης για το καθεστώς βασικής εισοδηματικής στήριξης για τη βιωσιμότητα.

Νομικό Πρόσωπο

εταιρεία η οποία έχει συσταθεί με βάση τον περί Εταιρειών νόμο Κεφ. 113, με κύρια δραστηριότητα τον τομέα της γεωργίας / κτηνοτροφίας, της οποίας το 50% τουλάχιστον του μετοχικού κεφαλαίου θα πρέπει να ανήκει σε φυσικό ή φυσικά πρόσωπα, κανένα εκ των οποίων δεν θα έχει υπερβεί το 40ο έτος της ηλικίας του κατά την ημερομηνία υποβολής της αίτησης και εγκαθίσταται για **πρώτη φορά** ως επικεφαλής / αρχηγός (διευθυντής) του Νομικού Προσώπου, αποδεικνύοντας την νόμιμη κατοχή της.

Οι γεωργοί νεαρής ηλικίας μπορούν να αποδείξουν ότι είναι επικεφαλής της γεωργικής τους εκμετάλλευσης προσκομίζοντας δικαιολογητικά νόμιμης, μακροχρόνιας κατοχής (3 έτη και άνω) τουλάχιστον για το 50% της έκτασής τους. Δικαιολογητικά νόμιμης κατοχής θεωρούνται οι τίτλοι ιδιοκτησίας (θεωρούνται ότι ικανοποιούν τις απαιτήσεις σε σχέση με τη μακροχρόνια κατοχή) στο όνομα του αιτητή ή / και έγκυρα ενοικιαστήρια έγγραφα ή συμβόλαια ενοικίασης (που να έχουν διάρκεια ενοικίασης τουλάχιστον 3 έτη) συνοδευόμενα από τίτλους ιδιοκτησίας. Τα ενοικιαστήρια θα πρέπει να είναι ευανάγνωστα, να φέρουν την υπογραφή των συμβαλλόμενων μερών και να είναι υπογραμμένα από τουλάχιστον δύο μάρτυρες.

Τα νομικά πρόσωπα θα πρέπει να υποβάλουν με την αίτησή τους, τα ακόλουθα:

1. Καταστατικό της Εταιρείας,
2. Πιστοποιητικό που να δείχνει την κατανομή του Μετοχικού Κεφαλαίου
3. Πιστοποιητικά Γέννησης ή αντίγραφα Πολιτικής Ταυτότητας του Διευθυντή της Εταιρείας και των μετόχων της Εταιρείας που πληρούν τις προϋποθέσεις «Νέου Γεωργού».
4. Βεβαίωση από Έφορο Εταιρειών για Διευθύνοντα Σύμβουλο
5. Στην περίπτωση που το νομικό πρόσωπο εγκαθιδρύθηκε σε έτος προγενέστερο των 5 ετών από το πρώτο έτος υποβολής αίτησης στο εν λόγω καθεστώς θα πρέπει να υποβληθούν αποδεικτικά στοιχεία που να δεικνύουν ότι επικεφαλής του νομικού προσώπου τέθηκαν νεαροί γεωργοί σε χρόνο μεταγενέστερο του έτους εγκαθίδρυσης του νομικού προσώπου.

Τα φυσικά ή νομικά πρόσωπα που υποβάλλουν αίτηση στην Παρέμβαση, θα πρέπει να συμπληρώσουν τα έντυπα στα **Παραρτήματα 10 μέχρι 13** ανάλογα, καθώς επίσης θα πρέπει να προσκομίσουν τα απαραίτητα **πιστοποιητικά εκπαίδευσης ή βεβαιώσεις επαγγελματικής κατάρτισης**, όπως ορίζονται πιο πάνω, μέχρι την καταληκτική ημερομηνία υποβολής των αιτήσεων.

Ύψος Ενίσχυσης

Το προβλεπόμενο ποσό ενίσχυσης ανέρχεται στα **85 ευρώ** ανά εκτάριο.

Η παρέμβαση παρέχει στήριξη σε γεωργούς νεαρής ηλικίας για μέγιστη περίοδο **πέντε** ετών. Σε περίπτωση συμμετοχής στο αντίστοιχο προηγούμενο «Καθεστώς Γεωργών Νεαρής Ηλικίας» θα χορηγηθεί ενίσχυση για το υπόλοιπο χρονικό διάστημα της περιόδου των πέντε ετών και νοουμένου ότι πληρούνται οι πρόνοιες της Παρέμβασης.

A.Π. 2.2 - Συνδεδεμένη Ενίσχυση για τα εσπεριδοειδή

Περιγραφή

Με τη δράση αυτή στηρίζονται οι καλλιεργητές εσπεριδοειδών στην νεκρή ζώνη, οι οποίοι αντιμετωπίζουν περισσότερα προβλήματα και δυσκολίες, ώστε να μην εγκαταλειφθούν οι εκτάσεις αυτές με όλα τα περιβαλλοντικά και οικολογικά προβλήματα που αυτό συνεπάγεται. Η ενίσχυση χορηγείται για τα **εσπεριδοειδή σε κοινότητες που επηρεάζονται από τη Νεκρή Ζώνη.**

Επιλέξιμοι δικαιούχοι και τα ειδικά κριτήρια επιλεξιμότητας

- Οι αιτητές είναι 18 ετών και άνω κατά την ημερομηνία υποβολής της αίτησης (ισχύει για τα φυσικά πρόσωπα).
- Η ελάχιστη συνολική επιλέξιμη έκταση ανά αίτηση θα πρέπει να είναι 0,3 εκτάρια και το συνολικό ποσό της επιδότησης να είναι ίσο ή μεγαλύτερο από €100.
- Επιλέξιμες για την εν λόγω ενίσχυση είναι οι εκτάσεις εσπεριδοειδών που βρίσκονται σε περιοχές που επηρεάζονται από τη νεκρή ζώνη.

Ύψος Ενίσχυσης

Εφαρμόζεται ενιαίο ποσό ανά εκτάριο. Προβλεπόμενο μοναδιαίο ποσό 56.4 ευρώ το δεκάριο.

Οι δικαιούχοι της εν λόγω ενίσχυσης οφείλουν όπως και όλοι οι υπόλοιποι να τηρούν τις πρόνοιες της αιρεσιμότητας συμπεριλαμβανομένων και αυτών που αφορούν τα ύδατα (οδηγία-πλαίσιο για τα ύδατα (δηλ. 2000/60/ΕΚ).

Οι σχετικές κοινότητες για τη συνδεδεμένη στήριξη των εσπεριδοειδών Νεκρής Ζώνης, αναφέρονται στον **ΠΙΝΑΚΑ 3** ως ακολούθως:

ΠΙΝΑΚΑΣ 3: Κοινότητες / Δήμοι που επηρεάζονται από τη Νεκρή Ζώνη

| A/A | Κωδικός Κοινότητας | Κοινότητα/Δήμος |
|-----|--------------------|--------------------------|
| 1 | 1000 | ΛΕΥΚΩΣΙΑ |
| 2 | 1010 | ΑΓΙΟΣ ΔΟΜΕΤΙΟΣ |
| 3 | 1011 | ΕΓΚΩΜΗ ΛΕΥΚΩΣΙΑΣ |
| 4 | 1013 | ΑΓΛΑΝΤΖΙΑ |
| 5 | 1014 | ΟΡΤΑΚΙΟΙ |
| 6 | 1021 | ΚΑΤΩ ΛΑΚΑΤΑΜΕΙΑ |
| 7 | 1024 | ΓΕΡΙ |
| 8 | 1102 | ΑΛΑΜΠΡΑ |
| 9 | 1107 | ΔΑΛΙ |
| 10 | 1108 | ΛΥΜΠΙΑ |
| 11 | 1110 | ΛΟΥΡΟΥΚΙΝΑ |
| 12 | 1120 | ΠΟΤΑΜΙΑ |
| 13 | 1121 | ΑΓΙΟΣ ΣΩΖΟΜΕΝΟΣ |
| 14 | 1122 | ΠΥΡΟΓΙ |
| 15 | 1123 | ΜΑΡΓΟ |
| 16 | 1240 | ΑΓΙΟΙ ΤΡΙΜΙΘΙΑΣ |
| 17 | 1241 | ΠΑΛΙΟΜΕΤΟΧΟ |
| 18 | 1242 | ΔΕΝΕΙΑ |
| 19 | 1243 | ΚΟΚΚΙΝΟΤΡΙΜΙΘΙΑ |
| 20 | 1244 | ΜΑΜΜΑΡΙ |
| 21 | 1245 | ΓΕΡΟΛΑΚΚΟΣ |
| 22 | 1329 | ΚΑΤΩ ΚΟΥΤΡΑΦΑΣ |
| 23 | 1350 | ΠΑΝΩ ΖΩΔΕΙΑ |
| 24 | 1360 | ΑΚΑΚΙ |
| 25 | 1361 | ΠΕΡΙΣΤΕΡΩΝΑ ΛΕΥΚΩΣΙΑΣ |
| 26 | 1362 | ΑΣΤΡΟΜΕΡΙΤΗΣ |
| 27 | 1363 | ΑΥΛΩΝΑ |
| 28 | 1364 | ΚΑΤΩΚΟΠΙΑ |
| 29 | 1366 | ΜΑΣΑΡΗ |
| 30 | 1367 | ΦΥΛΛΙΑ |
| 31 | 1411 | ΕΥΡΥΧΟΥ |
| 32 | 1414 | ΑΓΙΟΣ ΕΠΙΦΑΝΕΙΟΣ ΣΟΛΕΑΣ |
| 33 | 1415 | ΛΙΝΟΥ |
| 34 | 1416 | ΚΑΤΥΔΑΤΑ |
| 35 | 1424 | ΚΑΛΟΠΑΝΑΓΙΩΤΗΣ |
| 36 | 1430 | ΑΓΙΟΣ ΝΙΚΟΛΑΟΣ ΛΕΥΚΩΣΙΑΣ |
| 37 | 1431 | ΑΓΙΟΣ ΓΕΩΡΓΙΟΣ ΛΕΥΚΑ |
| 38 | 1432 | ΠΕΤΡΑ |

| A/A | Κωδικός Κοινότητας | Κοινότητα/Δήμος |
|------------|---------------------------|--------------------------|
| 39 | 1433 | ΚΑΛΟ ΧΩΡΙΟ ΛΕΥΚΑΣ |
| 40 | 1435 | ΛΕΥΚΑ |
| 41 | 1436 | ΑΜΠΕΛΙΚΟΥ |
| 42 | 1443 | ΑΓΓΟΛΕΜΙ |
| 43 | 1450 | ΒΑΡΙΣΕΙΑ |
| 44 | 1451 | ΓΑΛΗΝΗ |
| 45 | 1452 | ΞΕΡΟΒΟΥΝΟΣ |
| 46 | 1453 | ΛΟΥΤΡΟΣ |
| 47 | 1454 | ΑΓΙΟΣ ΙΩΑΝΝΗΣ ΣΕΛΕΜΑΝΗ |
| 48 | 1455 | ΑΜΜΑΔΙΕΣ |
| 49 | 1456 | ΠΑΝΩ ΠΥΡΓΟΣ ΤΥΛΛΙΡΙΑΣ |
| 50 | 1457 | ΚΑΤΩ ΠΥΡΓΟΣ ΤΥΛΛΙΡΙΑΣ |
| 51 | 1458 | ΣΕΛΛΑΔΙ ΤΟΥ ΑΠΠΙ |
| 52 | 1461 | ΠΑΧΥΑΜΜΟΣ |
| 53 | 1466 | ΑΓΙΟΣ ΘΕΟΔΩΡΟΣ ΤΥΛΛΙΡΙΑΣ |
| 54 | 1467 | ΜΑΝΣΟΥΡΑ |
| 55 | 1468 | ΜΟΣΦΙΛΙ |
| 56 | 1464 | ΚΟΚΚΙΝΑ |
| 57 | 1465 | ΦΡΟΔΙΣΙΑ |
| 58 | 3101 | ΠΑΡΑΛΙΜΝΙ |
| 59 | 3102 | ΔΕΡΥΝΕΙΑ |
| 60 | 3105 | ΦΡΕΝΑΡΟΣ |
| 61 | 4101 | ΤΡΟΥΛΛΟΙ |
| 62 | 4102 | ΒΟΡΟΚΛΗΝΗ |
| 63 | 4103 | ΑΒΔΕΛΕΡΟ |
| 64 | 4104 | ΠΥΛΑ |
| 65 | 4108 | ΠΕΡΓΑΜΟΣ |
| 66 | 4201 | ΠΕΤΡΟΦΑΝΙ |
| 67 | 4202 | ΑΘΗΝΟΥ |

Α.Π. 3.1 - Οικολογικό Πρόγραμμα για βελτίωση της οργανικής ουσίας και ποιότητας του εδάφους και ορθολογική διαχείριση των θρεπτικών συστατικών

Δράση Α.Π. 3.1Α - Καλλιεργητικές φροντίδες στην καλλιέργεια της μπανάνας

Γενικά

Η παρέμβαση αφορά την διατήρηση των περιβαλλοντικά φιλικών γεωργικών πρακτικών στην καλλιέργεια της μπανάνας, οι οποίες περιλαμβάνουν την αφαίρεση των παλιών φύλλων των δέντρων καθώς και ολόκληρων των δέντρων της προηγούμενης χρονιάς και την εναπόθεση των φυτικών αυτών μερών στο έδαφος, μεταξύ των γραμμών της φυτείας.

Δικαιούχοι και ειδικά κριτήρια επιλεξιμότητας

Δικαιούχοι είναι γεωργοί, φυσικά ή νομικά πρόσωπα ή ομάδες αυτών, ανεξαρτήτως νομικού καθεστώτος που ασκούν γεωργική δραστηριότητα, οι οποίοι συμμετέχουν στην παρέμβαση για λήψη βασικής ενίσχυσης.

Περιγραφή των δεσμεύσεων της Δράσης

Κάθε χρόνο κατά τους μήνες Απρίλιο / Μάιο οι δικαιούχοι πρέπει να πραγματοποιούν τα ακόλουθα:

- αφαίρεση των δέντρων της φυτείας της προηγούμενης εσοδείας και την εναπόθεση αυτών των φυτικών υπολειμμάτων στο έδαφος μεταξύ των γραμμών.
- αφαίρεση με κλάδεμα των παλιών φύλλων των δένδρων της υφιστάμενης φυτείας και την εναπόθεση αυτών των φυτικών υπολειμμάτων στο έδαφος μεταξύ των γραμμών
- ορθή τήρηση αρχείου γεωργού καθ' όλη τη διάρκεια της δέσμευσης με καταγεγραμμένες τις κυριότερες καλλιεργητικές φροντίδες και τις ημερομηνίες που αυτές πραγματοποιήθηκαν.

Επιλέξιμες καλλιέργειες για την παρέμβαση

Φυτείες μπανανών

Ελάχιστη επιλέξιμη έκταση για συμμετοχή στη Δράση Α:

0,1 εκτάριο με επιλέξιμη για την παρέμβαση καλλιέργεια (μπανάνες) .

Ύψος Ενίσχυσης

Το προβλεπόμενο ποσό ενίσχυσης ανέρχεται σε **€800 ανά εκτάριο**

Δράση Α.Π. 3.1Β - Θρυμματισμός κλαδεμάτων και εφαρμογή των φυτικών υπολλειμάτων στο έδαφος (δενδρώδεις και αμπέλια)

ΓΕΝΙΚΑ

Η συνηθισμένη πρακτική διαχείρισης των κλαδεμάτων των καλλιεργειών είναι η καύση τους στο χωράφι. Η πρακτική αυτή έχει πολλά μειονεκτήματα τα κυριότερα των οποίων είναι η απελευθέρωση στην ατμόσφαιρα αερίων θερμοκηπίου και η καταστροφή οργανικής ουσίας.

Στο πλαίσιο της δράσης, οι δικαιούχοι αναλαμβάνουν τη δέσμευση να εφαρμόζουν την πρακτική του θρυμματισμού των κλαδεμάτων με διάμετρο μικρότερη των 6-7 εκατοστών, μετά το κλάδεμα των δέντρων ή αμπελιών και την εναπόθεσή τους περιμετρικά του κορμού των δέντρων του τεμαχίου στην περίπτωση που χρησιμοποιηθεί θρυμματιστής, ή στις γραμμές της εκμετάλλευσης στην περίπτωση που χρησιμοποιηθεί καταστροφέα κλαδεμάτων.

Η πρακτική συμβάλει στον μετριασμό της κλιματικής αλλαγής με τη μείωση των εκπομπών αερίων του θερμοκηπίου από την αποφυγή καύσης των κλαδεμάτων, αλλά και στην προσαρμογή στην κλιματική αλλαγή δεδομένου ότι αυξάνοντας την οργανική ουσία και βελτιώνοντας τη δομή του εδάφους, τα δέντρα/φυτά γίνονται πιο εύρωστα και επομένως πιο ανθεκτικά σε περιβαλλοντικές αλλαγές. Επιπλέον η αύξηση της οργανικής ουσίας και η βελτίωση της δομής του εδάφους που επιτυγχάνεται, προλαμβάνει τη διάβρωση.

Δικαιούχοι και ειδικά κριτήρια επιλεξιμότητας

Δικαιούχοι είναι γεωργοί, φυσικά ή νομικά πρόσωπα ή ομάδες αυτών, ανεξαρτήτως νομικού καθεστώτος που ασκούν γεωργική δραστηριότητα, οι οποίοι συμμετέχουν στην παρέμβαση για λήψη βασικής ενίσχυσης.

Περιγραφή των δεσμεύσεων για τη δράση

Ο θρυμματισμός των φυτικών υπολλειμάτων των κλαδεμάτων, μετά το κλάδεμα των δέντρων και εφαρμογή του θρυμματισμένου υλικού με μια από τις ακόλουθες μεθόδους:

- Με θρυμματιστή κλαδεμάτων και απόθεση του θρυμματισμένου υλικού περιμετρικά του κορμού ή
- Με καταστροφέα κλαδεμάτων όπου το θρυμματισμένο υλικό παραμένει μεταξύ των γραμμών της καλλιέργειας.

Το θρυμματισμένο υλικό πρέπει να τοποθετείται περιμετρικά του κορμού τουλάχιστον στα μισά δέντρα του τεμαχίου (στην περίπτωση του θρυμματιστή) ή τουλάχιστον στις μισές γραμμές του τεμαχίου στην (περίπτωση του καταστροφέα κλαδεμάτων).

Η καύση οποιωνδήποτε υπολλειμάτων απαγορεύεται.

Επιλέξιμες καλλιέργειες για συμμετοχή στη δράση

| ΔΕΝΔΡΩΔΕΙΣ | |
|-----------------------------|---------------------|
| Ελιές | Καρυδιές |
| Πιστακιές | Συκιές |
| Εσπεριδοειδή | Περιβόλι-Δενδρώδεις |
| Αμυγδαλιές | Φουντουκιές |
| Φυλλοβόλα-Οπωροφόρα | Μεσπηλιές |
| Τροπικά και Υποτροπικά Φυτά | Αβοκάντο |
| Χαρουπιά | |

| ΑΜΠΕΛΙΑ | |
|----------------|--|
| Επιτραπέζια | Οινοποιήσιμα |
| Παραδοσιακά | Παλαιοί Αμπελώνες – Ντόπιο Μαύρο / Ξυνιστέρι |

Ελάχιστη επιλέξιμη έκταση για συμμετοχή στη Δράση Β

Η ελάχιστη επιλέξιμη έκταση ανά αίτηση για την καλλιέργεια της ελιάς, των εσπεριδοειδών των φυλλοβόλων οπωροφόρων δέντρων, ακρόδρυων, αμπελιών είναι τα **0,2 εκτάρια**.

Όσον αφορά τις δενδρώδεις καλλιέργειες θα πρέπει σε κάθε αιτούμενο τεμάχιο να τηρείται η αναλογία τουλάχιστον **10 δέντρων ανά δεκάριο**.

Τα τεμάχια με καλλιέργεια χαρουπιιά που συμμετέχουν στη συγκεκριμένη Δράση δεν μπορούν να συμμετέχουν στη Δράση Α.Π. 3.1Δ (Φιλικές γεωργικές πρακτικές στην καλλιέργεια της χαρουπιιάς).

Ύψος Ενίσχυσης

Το προβλεπόμενο ποσό ενίσχυσης ανέρχεται σε **€200 ανά εκτάριο**

Δράση Α.Π. 3.1Γ - Αξιοποίηση κομπόστας σε μόνιμες και ετήσιες καλλιέργειες

ΓΕΝΙΚΑ

Το κόμποστ είναι φυσικό οργανικό λιπάσμα το οποίο προσφέρει πολλαπλά οφέλη στο έδαφος με την χρησιμοποίησή του. Τα οργανικά αυτά υλικά μπορεί να χρησιμοποιηθούν για γεωργικούς σκοπούς, συνεισφέροντας οργανική ουσία και σε μικρό ποσοστό θρεπτικά στοιχεία στο έδαφος (Άζωτο, Φωσφόρο, Κάλι) και βελτιώνοντας τις φυσικοχημικές ιδιότητες του εδάφους (αύξηση της υδατοικανότητας του εδάφους, επίδραση στο pH του εδάφους, επίδραση στην εναλλακτική ικανότητα του εδάφους και υπόστρωμα ανάπτυξης μικροοργανισμών) παράγοντες οι οποίοι συμβάλουν θετικά στη βελτίωση της γονιμότητας και παραγωγικότητας των εδαφών. Παράλληλα η προσθήκη οργανικής ουσίας στο έδαφος συμβάλλει θετικά στην αποθήκευση άνθρακα και έχει σημαντική συμβολή στον μετριασμό της κλιματικής αλλαγής.

Δικαιούχοι και ειδικά κριτήρια επιλεξιμότητας

Δικαιούχοι είναι γεωργοί, φυσικά ή νομικά πρόσωπα ή ομάδες αυτών, ανεξαρτήτως νομικού καθεστώτος που ασκούν γεωργική δραστηριότητα, οι οποίοι συμμετέχουν στην παρέμβαση για λήψη βασικής ενίσχυσης

Περιγραφή των δεσμεύσεων για τη Δράση

Οι δικαιούχοι αναλαμβάνουν τη δέσμευση να εφαρμόζουν την πρακτική της τοποθέτησης τουλάχιστον (ελάχιστη αποδεκτή ποσότητα) **30 m³/εκτάριο** κόμποστ σε δενδρώδεις καλλιέργειες, αμπέλια, καλλιέργειες λαχανικών και πατατών και τουλάχιστον (ελάχιστη αποδεκτή ποσότητα) **60 m³/εκτάριο** σε καλλιέργειες σιτηρών. Στις καλλιέργειες σιτηρών, λαχανικών και πατατών η εφαρμογή πρέπει να γίνει σε όλη την έκταση του τεμαχίου ενώ στις δενδρώδεις καλλιέργειες και αμπέλια η εφαρμογή πρέπει να γίνει περιμετρικά του κορμού.

Σχετικά με τη χρήση ανόργανων λιπασμάτων ενδείκνυται να ακολουθούνται τα εξής:

- η εφαρμογή φωσφόρου (P) και καλίου (K) να γίνεται κατά την περίοδο Οκτωβρίου – Μαρτίου.
- η προσθήκη αζώτου (N) να γίνεται με εφαρμογή ποσοστού 33%-66% της συνολικής ποσότητας περί τα τέλη Φεβρουαρίου με αρχές Μαρτίου, ενώ η υπόλοιπη ποσότητα να διοχετεύεται σε 2 - 4 δόσεις κατά την περίοδο Απριλίου - Ιουλίου
- στην περίπτωση σταθερής τροφοδοσίας η εφαρμογή των λιπασμάτων θα γίνεται με την άρδευση

Επιπλέον θα πρέπει να τηρούνται τα εξής:

- Πρέπει να λαμβάνονται υπόψη οι ποσότητες θρεπτικών στοιχείων Άζωτου, Φωσφόρου, Καλίου που προκύπτουν από την εφαρμογή του κόμποστ **σύμφωνα με τον Πίνακα 1** που ετοίμασε το Τμήμα Γεωργίας.
- Οι ποσότητες των θρεπτικών στοιχείων που θα εφαρμοστούν (είτε από το κόμποστ ή άλλο οργανικό ή χημικό λίπασμα) δεν πρέπει να ξεπερνούν τις θρεπτικές ανάγκες της κάθε καλλιέργειας **σύμφωνα με τον Πίνακα 2** που ετοίμασε το Τμήμα Γεωργίας..
- Σε περιοχές NVZ η ποσότητα του καθαρού αζώτου που εφαρμόζεται, προερχόμενο από οργανικό λίπασμα, δεν πρέπει να ξεπερνά τις ανάγκες των φυτών και κατά γενικό κανόνα τα 17 κιλά /δεκάρια/ έτος. Σε περιοχές NVZ η ποσότητα κομπόστ που μπορεί να χρησιμοποιηθεί δεν πρέπει να ξεπερνά το 10% των ελάχιστων αποδεκτών ποσοτήτων / εκτάριο
- Σε περιπτώσεις που εφαρμόζονται μόνο οργανικά λιπάσματα, ο υπολογισμός της ποσότητας για κάλυψη πλήρως των αναγκών της καλλιέργειας σε θρεπτικά στοιχεία να γίνεται με βάση το Άζωτο.
- Το κόμποστ που θα εφαρμόζεται θα πρέπει να παράγεται από αδειοδοτημένο διαχειριστή αποβλήτων και να πληρεί τις προδιαγραφές της εκάστοτε νομοθεσίας.

Πίνακας 1 Θρεπτικά στοιχεία που αντιστοιχούν σε 1 m³ κόμποστ

| Κόμποστ | Άζωτο (Kg) που αντιστοιχεί σε 1 m ³ εδαφοβελτιωτικού (κοπριάς ή κόμποστ) και θα συμβάλει στην θρέψη της καλλιέργειας (για το πρώτο έτος) με βάση τον συντελεστή ανοργανοποίησης | Φώσφορος (Kg) που αντιστοιχεί σε 1 m ³ εδαφοβελτιωτικού (κοπριάς ή κόμποστ) και θα συμβάλει στην θρέψη της καλλιέργειας | Κάλιο (Kg) που αντιστοιχεί σε 1 m ³ εδαφοβελτιωτικού (κοπριάς ή κόμποστ) και θα συμβάλει στην θρέψη της καλλιέργειας |
|---------|--|--|---|
| Κόμποστ | 0,20 | 1,35 | 2,70 |

Πίνακας 2: Ανάγκες σε κύρια θρεπτικά στοιχεία ανά καλλιέργεια

| Καλλιέργεια | θρεπτικά στοιχεία σε kg/εκτάριο (αρδευόμενες - ξηρικές καλλιέργειες) | | |
|-----------------------|--|-----|-----|
| | N | P | K |
| Ελιές | 250 | 100 | 80 |
| Εσπεριδοειδή/Αβοκάντο | 200 | 110 | 140 |
| Αμυγδαλιές | 240 | 250 | 250 |
| Φουντουκιές | 100 | 80 | 80 |
| Χαρουπιές | 100 | 80 | 80 |
| Φυλλοβόλα | 300 | 100 | 15 |
| Καρυδιά | 250 | 150 | 200 |
| Σιτηρά | 100 | 100 | 100 |
| Αραβόσιτος | 300 | 100 | 250 |
| Μηδική | 220 | 80 | 100 |
| Πατάτες | 200 | 150 | 300 |
| Λαχανικά | 200 | 150 | 300 |
| Σπανάχι | 440 | 190 | 740 |
| Τομάτες θερμ. | 500 | 300 | 600 |
| Τομάτες εκτός | 400 | 300 | 300 |
| Αγγουράκι θερμ. | 600 | 200 | 600 |
| Αγγουράκι εκτός | 220 | 150 | 300 |
| Πιπεριά θερμοκηπίου | 600 | 100 | 700 |
| Αμπέλια επιτραπέζια | 200 | 40 | 200 |
| Αμπέλια οινοποιήσιμα | 110 | 30 | 100 |

Σημειώνεται ότι όλες οι **αζωτούχες λιπάνσεις** που πραγματοποιούνται, **καταχωρούνται στο αρχείο** για εφαρμογή λιπάνσεων το οποίο τηρείται στα πλαίσια συμμόρφωσης με τη βάση εκκίνησης. Η καταγραφή των εφαρμογών και ποσοτήτων σε θρεπτικά στοιχεία στο ίδιο αρχείο διευκολύνει τόσο το γεωργό όσο και τον ελεγκτή να υπολογίσει τη συνολική ποσότητα θρεπτικών στοιχείων η οποία έχει εφαρμοσθεί.

Στις **δενδρώδεις καλλιέργειες** η **τοποθέτηση του κόμποστ** πρέπει να εφαρμόζεται **περιμετρικά** του κορμού, **σε όλα τα δέντρα** του τεμαχίου και πρέπει να τηρείται η αναλογία τουλάχιστον 10 δέντρων ανά δεκάριο.

Στις καλλιέργειες **σιτηρών, λαχανικών και πατατών** η εφαρμογή πρέπει να γίνει σε όλη την έκταση του τεμαχίου (πριν τη σπορά / φύτευση).

Η κομπόστα θα πρέπει να εφαρμόζεται την περίοδο Σεπτεμβρίου – Ιουνίου.

Διευκρινήσεις

1. Το κόμποστ πρέπει να παράγεται από αδειοδοτημένη μονάδα διαχείρισης αποβλήτων, για παραγωγή κόμποστ. Οι αδειοδοτημένες μονάδες διαχείρισης αποβλήτων από τις οποίες οι αιτητές μπορούν να προμηθευτούν το κόμποστ, αναρτώνται στην ιστοσελίδα του Τμήματος Περιβάλλοντος (https://www.moa.gov.cy/moa/environment/environmentnew.nsf/index_gr/index_gr?OpenDocument).
2. Ως κόμποστ θεωρείται ένα πλούσιο σε θρεπτικά στοιχεία υλικό που μοιάζει με χούμο, το οποίο παράγεται από βιοαποικοδομήσιμα απόβλητα που καθορίζονται αναλυτικά στον πίνακα Α του εγχειριδίου παραγωγής κόμποστ. Το κόμποστ μπορεί να περιέχει τύρφη, λεοναρδίτη και λιγνίτη, όχι όμως άλλα απολιθωμένα ή ενσωματωμένα σε γεωλογικούς σχηματισμούς υλικά, το 95% των οποίων είναι αποκλειστικά βιολογικής προέλευσης.
3. Το κόμποστ πρέπει να έχει υποστεί «κομποστοποίηση ή λιπασματοποίηση» δηλαδή αερόβια διαδικασία εξώθερμης βιολογικής αποικοδόμησης, η οποία λαμβάνει χώρα σε ελεγχόμενες συνθήκες και στην οποία η οργανική ύλη αποικοδομείται μέσω της επίδρασης βακτηρίων και μυκήτων και άλλων οργανισμών σε ένα ομοιογενές πλούσιο σε χούμο υλικό.
4. Επισημαίνεται ότι οι αιτητές θα πρέπει να προσκομίζουν σχετικά με την χρήση κόμποστ, αποδεικτικό αγοράς για το συγκεκριμένο υλικό. Το σχετικό παραστατικό θα πρέπει να αντιστοιχεί χρονικά με την κατάλληλη περίοδο αναλόγως της δηλωθείσας καλλιέργειας.

Εν αναμονή της έγκρισης από τη Βουλή των Αντιπροσώπων του νέου Νόμου σχετικά με τα προϊόντα Λίπανσης, οι αιτητές θα μπορούν να δηλώσουν τη συμμετοχή τους στη συγκεκριμένη Δράση εφόσον ικανοποιούνται, επιπλέον των λοιπών κριτηρίων επιλεξιμότητας και τα πιο κάτω:

1. Να τεκμηριώνουν την ενσωμάτωση του κόμποστ, καταγράφοντας στο ημερολόγιο καλλιεργητή (αρχείο γεωργού) την ακριβή ημερομηνία, ποσότητα και τεμάχιο στο οποίο ενσωματώθηκε η κομπόστα.
2. Να υποβάλλουν μαζί με τα αποδεικτικά αγοράς και **«ΧΗΜΙΚΗ ΑΝΑΛΥΣΗ ΚΟΜΠΟΣΤ» από τον παραγωγό κομπόστας**, η οποία να αφορά την παρτίδα του προϊόντος που προμηθεύτηκαν οι γεωργοί, και η οποία να περιλαμβάνει τα στοιχεία που καταγράφονται στο σχετικό έντυπο **ΧΗΜΙΚΗ ΑΝΑΛΥΣΗ ΚΟΜΠΟΣΤ – ΠΑΡΑΡΤΗΜΑ 21**
3. Κατά την παραλαβή του προϊόντος οι γεωργοί θα πρέπει να βεβαιώνονται για την οπτική καλή κατάσταση του προϊόντος σύμφωνα με το ακόλουθο φωτογραφικό υλικό



Α.Π.3.1- Δράση Γ Αξιοποίηση κομπόστας

ΤΟ ΥΛΙΚΟ ΠΟΥ ΕΜΦΑΝΙΖΕΤΑΙ ΣΤΙΣ
ΕΙΚΟΝΕΣ ΑΠΟΤΕΛΕΙ ΑΠΟΒΛΗΤΟ ΚΑΙ
ΟΧΙ ΚΟΜΠΟΣΤ ΣΥΜΦΩΝΑ ΜΕ ΟΔΗΓΙΕΣ
ΤΙΣ ΔΙΑΧΕΙΡΙΣΤΙΚΗΣ ΑΡΧΗΣ ΤΟΥ
ΣΤΡΑΤΗΓΙΚΟΥ ΣΧΕΔΙΟΥ 2023 - 2027



Α.Π.3.1- Δράση Γ Αξιοποίηση κομπόστας

**ΤΟ ΥΛΙΚΟ ΠΟΥ ΕΜΦΑΝΙΖΕΤΑΙ ΣΤΙΣ
ΕΙΚΟΝΕΣ ΑΠΟΤΕΛΕΙ ΚΟΜΠΟΣΤ
ΣΥΜΦΩΝΑ ΜΕ ΟΔΗΓΙΕΣ ΤΙΣ
ΔΙΑΧΕΙΡΙΣΤΙΚΗΣ ΑΡΧΗΣ ΤΟΥ
ΣΤΡΑΤΗΓΙΚΟΥ ΣΧΕΔΙΟΥ 2023 - 2027**

Η πληρωμή των αιτητών θα πραγματοποιηθεί μετά την έγκριση του σχετικού Νόμου.

Επιλέξιμες για τη Δράση Καλλιέργειες

| ΠΑΤΑΤΕΣ – ΧΕΙΜΕΡΙΝΕΣ ΠΑΤΑΤΕΣ | |
|------------------------------|-----------------------------|
| ΑΜΠΕΛΙΑ | |
| ΔΕΝΔΡΩΔΕΙΣ | |
| Ελιές | Καρυδιές |
| Πιστακιές | Συκιές |
| Φοινικιές | Παπουτσόσουκα |
| Χαρουπιές | Εσπεριδοειδή |
| Περιβόλι-Δενδρώδεις | Αμυγδαλιές |
| Φουντουκιές | Φυλλοβόλα-Οπωροφόρα |
| Μεσσηλιές | Τροπικά και Υποτροπικά Φυτά |
| Αβοκάντο | |

| ΛΑΧΑΝΙΚΑ | | |
|-----------------|------------------|------------------|
| Τομάτες | Αγγουράκια | Πεπόνια |
| Μελιτζάνες | Πιπεριά | Κουκιά Βρώσιμα |
| Καρπούζια | Αγκινάρες | Φράουλες |
| Πατάτες | Διάφορα Λαχανικά | Λάχανο |
| Στέβια | Γλυκοπατάτα | Μαϊντανός |
| Γλυστρίδα | Καρότο | Ραδίκια |
| Κολιανδρος | Κολοκάσι | Μπιζέλια Βρώσιμα |
| Κολοκυθοειδή | Κρεμμυδοειδή | Φασόλια |
| Κραμβοειδή | Μαρούλια | Λουβιά |
| Μπάμια | Ραπανάκια | |
| Ρόκα | Σέλινο | |
| Σπανάχι | Τεύτλα | |
| Κινέζικο Λάχανο | Σχοινόπρασσο | |

| ΣΙΤΗΡΑ | |
|---------------------|--------------------------|
| Σιτάρι Μαλακό | Σιτάρι σκληρό |
| Σιφωνάρι | Κριθάρι |
| Τριπικάλε | Μίγμα Σιτάρι – Τριπικάλε |
| Αραβόσιτος Βρώσιμος | Αραβόσιτος Κτηνοτροφικός |
| Κεχρί | Λόλιο |
| Σόργο | |

**Ελάχιστη επιλέξιμη έκταση για συμμετοχή στη δράση Γ
0,3 εκτάρια με επιλέξιμες για την παρέμβαση καλλιέργειες.**

Τα τεμάχια της συγκεκριμένης Δράσης δεν μπορούν να συμμετέχουν στη Δράση Ε (Χρήση λάσπης) που περιλαμβάνεται στο συγκεκριμένο οικολογικό πρόγραμμα.

Ύψος Ενίσχυσης

Το προβλεπόμενο ποσό ενίσχυσης ανέρχεται σε:

Δενδρώδεις καλλιέργειες, λαχανικά, πατάτες, αμπέλια: **€1.200 ανά εκτάριο**

Αροτραίες καλλιέργειες: **€1.700 ευρώ ανά εκτάριο**

Δράση Α.Π. 3.1Δ - Φιλικές γεωργικές πρακτικές στην καλλιέργεια της χαρουπιάς

ΓΕΝΙΚΑ

Στα πλαίσια της παρέμβασης προβλέπεται η εφαρμογή περιβαλλοντικά φιλικών γεωργικών πρακτικών σε συστηματικές φυτείες χαρουπιάς.

Δικαιούχοι και ειδικά κριτήρια επιλεξιμότητας

Δικαιούχοι είναι γεωργοί, φυσικά ή νομικά πρόσωπα ή ομάδες αυτών, ανεξαρτήτως νομικού καθεστώτος που ασκούν γεωργική δραστηριότητα, οι οποίοι συμμετέχουν στην παρέμβαση για λήψη βασικής ενίσχυσης.

Περιγραφή των δεσμεύσεων για τη Δράση

- Απαιτείται η εφαρμογή της χλωρής λίπανσης με **φυτά εδαφοκάλυψης** ενδιάμεσα των γραμμών φύτευσης των δένδρων, που καλύπτει τουλάχιστον το 30% ($\geq 30\%$) του κάθε τεμαχίου. Τα φυτά εδαφοκάλυψης δεν συγκομίζονται και δεν βόσκονται ενώ κόβονται πριν τη σποροποίηση των φυτών και είτε παραμένουν επί του εδάφους είτε ενσωματώνονται σε αυτό. Το ποσοστό 30% εδαφοκάλυψης της χλωρής λίπανσης μπορεί να αυξηθεί κατά βούληση του αιτητή χωρίς αλλαγή στο ποσό ενίσχυσης.
- Στο τμήμα της έκτασης, στο οποίο εφαρμόζεται χλωρά λίπανση, απαγορεύεται η χρήση αζωτούχων λιπασμάτων ή κοπριάς. Η εφαρμογή χλωρής λίπανσης συμβάλλει στη μείωση χρήσης ζιζανιοκτόνων και στην προστασία οργανισμών μη στόχων, στην προστασία του εδάφους και βελτίωση της οργανικής σύστασής του, καθώς και στην παροχή τροφής, κάλυψης και χώρων φωλεοποίησης για εδαφόβια είδη πανίδας αλλά και μικροπανίδας (π.χ. έντομα).
- Κάλυψη του εδάφους με οργανικά υλικά (εκτός κόμποστ) στις λεκάνες των δένδρων. Καλύπτοντας την περιοχή γύρω από τα δέντρα με οργανικά υλικά (εκτός κόμποστ) μειώνεται η εξάτμιση του νερού από το έδαφος, μειώνονται τα ζιζάνια, ρυθμίζεται η θερμοκρασία του εδάφους ενώ παράλληλα εμπλουτίζεται το έδαφος με οργανική ουσία.

Διευκρίνηση

Ως επιλέξιμα φυτά εδαφοκάλυψης θεωρούνται όλα τα αζωτοδεσμευτικά είδη.

Τα τεμάχια που συμμετέχουν στη συγκεκριμένη Δράση δεν μπορούν να συμμετέχουν στη Δράση Β (Θρυμματισμός κλαδεμάτων και εφαρμογή των φυτικών υπολειμμάτων στο έδαφος) που περιλαμβάνεται στο συγκεκριμένο οικολογικό πρόγραμμα.

Επιλέξιμες καλλιέργειες για συμμετοχή στη δράση

Χαρουπιά

Ελάχιστη επιλέξιμη έκταση για συμμετοχή στη δράση Δ

0,3 εκτάρια με επιλέξιμη για τη Δράση καλλιέργεια

Προκειμένου να εξασφαλίζεται ότι πρόκειται για συστηματικές φυτείες, η ελάχιστη πυκνότητα των δέντρων πρέπει να είναι 100 δέντρα ανά εκτάριο.

Ύψος Ενίσχυσης

Το προβλεπόμενο ποσό ενίσχυσης ανέρχεται σε **€470 ανά εκτάριο**

Δράση Α.Π. 3.1Ε - Χρήση πιστοποιημένου σπόρου σε συνδυασμό με τη χρήση λάσπης ή λιπασμάτων βραδείας αποδέσμευσης ή με συμμετοχή στο σύστημα της βιολογικής γεωργίας ή με κοπριά.

ΓΕΝΙΚΑ

Χρήση Πιστοποιημένου Σπόρου

Η συνήθης πρακτική που ακολουθούν οι καλλιεργητές σιτηρών στην Κύπρο είναι να μην χρησιμοποιούν πιστοποιημένους σπόρους αλλά σπόρους από τη δική τους παραγωγή για σπορά την επόμενη χρονιά. Μεσω της παρέμβασης δίνεται οικονομικό κίνητρο με σκοπό την αγορά και χρήση πιστοποιημένων σπόρων έτσι ώστε να καλυφθεί η οικονομική διαφορά που προκύπτει.

Η χρήση πιστοποιημένου σπόρου θα πρέπει να συνδυάζεται είτε με τη χρήση λάσπης (Ε1), είτε με χρήση λιπασμάτων βραδείας αποδέσμευσης (Ε2), είτε με χρήση κοπριάς (Ε5) είτε με συμμετοχή στο σύστημα της βιολογικής γεωργίας (Ε3 με ταυτόχρονη συμμετοχή στην παρέμβαση Α.Α. 1.4 "Βιολογική Γεωργία").

Χρήση Λάσπης

Η παραγόμενη λάσπη η οποία είναι προϊόν που προκύπτει από την επεξεργασία των οικιακών/αστικών/κτηνοτροφικών αποβλήτων, μπορεί να χρησιμοποιηθεί ως εδαφοβελτιωτικό, αξιοποιώντας αφενός τα θρεπτικά στοιχεία που περιέχει όπως είναι το Άζωτο, ο Φωσφόρος, το Κάλι και τα Ιχνοστοιχεία, συμβάλλοντας στην θρέψη - ανάπτυξη των διαφόρων καλλιεργειών και αφ' ετέρου την οργανική ουσία που περιέχει για αύξηση της στο έδαφος, με όλα τα θετικά αποτελέσματα όπως είναι η αύξηση της ικανότητας του εδάφους για συγκράτηση νερού, βελτίωση της γονιμότητας και βελτίωση δομής και υφής των εδαφών. Γενικά η χρήση της ως εδαφοβελτιωτικό οργανικό υλικό θεωρείται η πιο ορθή, εφικτή, οικονομική, ασφαλής και αποδεκτή από περιβαλλοντικής άποψης και μπορεί να υποκαταστήσει τα χημικά λιπάσματα.

Στόχος της δράσης είναι η προσθήκη οργανικής ουσίας στο έδαφος συμβάλλοντας θετικά στην αποθήκευση άνθρακα με σημαντική συμβολή στον μετριασμό της κλιματικής αλλαγής και παράλληλα την αξιοποίηση των θρεπτικών στοιχείων της λάσπης έναντι της χρήσης χημικών λιπασμάτων.

Χρήση λιπασμάτων βραδείας αποδέσμευσης

Σκοπός της παρέμβασης είναι η χρήση των λιπασμάτων βραδείας αποδέσμευσης ως βασική λίπανση έναντι της χρήσης των απλών λιπασμάτων σε καλλιέργειες σιταριού και κριθαριού. Η χρήση λιπασμάτων βραδείας αποδέσμευσης εξασφαλίζει σταθερή παροχή θρεπτικών στοιχείων (κυρίως αζώτου) στα φυτά για μεγάλο χρονικό διάστημα ακόμη και σε ακραίες καιρικές συνθήκες.

Παράλληλα η χρήση τους μειώνει τις απώλειες αζώτου είτε λόγω έκπλυσης προς τα βαθύτερα στρώματα του εδάφους ή προς τον υδροφόρο ορίζοντα (με σοβαρές συνέπειες την μόλυνση των υπόγειων υδάτων και την ανθρώπινη υγεία-νιτρορύπανση), είτε απώλειες αζώτου ως αέρια αμμωνία προς το περιβάλλον λόγω του υψηλού pH των εδαφών της Κύπρου.

Χρήση κοπριάς

Η χρήση κοπριάς μπορεί να χρησιμοποιηθεί ως εδαφοβελτιωτικό, αξιοποιώντας αφενός τα θρεπτικά στοιχεία που περιέχει όπως είναι το Άζωτο, ο Φωσφόρος, το Κάλι και τα Ιχνοστοιχεία, συμβάλλοντας στην θρέψη - ανάπτυξη των διαφόρων καλλιεργειών και αφ' ετέρου την οργανική ουσία που περιέχει για αύξηση της στο έδαφος, με όλα τα θετικά αποτελέσματα όπως είναι η αύξηση της ικανότητας του εδάφους για συγκράτηση νερού, βελτίωση της γονιμότητας και βελτίωση δομής και υφής των εδαφών. Γενικά η χρήση της ως εδαφοβελτιωτικό οργανικό υλικό θεωρείται η πιο ορθή, εφικτή, οικονομική, ασφαλής και αποδεκτή από περιβαλλοντικής άποψης και μπορεί να υποκαταστήσει τα χημικά λιπάσματα.

Τονίζεται ότι η ενίσχυση θα παρέχεται μόνο για τη χρήση του πιστοποιημένου σπόρου (100 ευρώ ανα εκτάριο).

Δικαιούχοι και ειδικά κριτήρια επιλεξιμότητας

Δικαιούχοι είναι γεωργοί, φυσικά ή νομικά πρόσωπα ή ομάδες αυτών, ανεξαρτήτως νομικού καθεστώτος που ασκούν γεωργική δραστηριότητα, οι οποίοι συμμετέχουν στην παρέμβαση για λήψη βασικής ενίσχυσης.

Ελάχιστη επιλέξιμη έκταση για συμμετοχή στη Δράση Ε

Για να θεωρείται ως επιλέξιμη μια αίτηση για την Παρέμβαση ΑΠ3.1Ε θα πρέπει στην Ενιαία Αίτηση να περιέχονται τουλάχιστον 20 εκτάρια (200 δεκάρια) με καλλιέργειες που είναι επιλέξιμες για την Παρέμβαση. Ο αιτητής θα πρέπει να σημειώσει συμμετοχή στα τεμάχια στα οποία εφάρμοσε τις απαιτήσεις της Παρέμβασης και για τις οποίες τα παραστατικά τα οποία θα προσκομίσει δικαιολογούν τις απαραίτητες ποσότητες σπόρου/λιπάσματος/λάσπης/κοπριάς. Δεν υπάρχει ελάχιστο όριο στην έκταση στην οποία θα δηλωθεί συμμετοχή για την Παρέμβαση.

Τονίζεται ότι η μέγιστη έκταση που θα επιδοτηθεί για την Παρέμβαση είναι το 40% του συνόλου των επιλέξιμων καλλιεργειών για την Παρέμβαση στην αίτηση. Το 40% ισχύει και σε συνδυασμένη συμμετοχή στις επιμέρους δράσεις της Παρέμβασης.

Εξαίρεση αποτελεί η συμμετοχή στη δράση Πιστοποιημένος Σπόρος και συμμετοχή στη Βιολογική Γεωργία, όπου ο αιτητής δύναται επιδοτηθεί μέσω της Παρέμβασης έως και για το 100% των εκτάσεων των σιτηρών του.

Αναφέρονται κάποια διευκρινιστικά παραδείγματα:

- Συνολική έκταση επιλέξιμων σιτηρών στην Αίτηση: Κάτω από 200 δεκάρια – Η αίτηση δεν είναι επιλέξιμη για την Παρέμβαση.
- Συνολική έκταση επιλέξιμων σιτηρών στην Αίτηση: 500 δεκάρια. Ο αιτητής δύναται να εντάξει όση έκταση των σιτηρών επιθυμεί στην Παρέμβαση με μέγιστη επιδοτούμενη έκταση τα 200 δεκάρια (40% των 500 δεκαρίων).
 - ο Εάν ο αιτητής δηλώσει συμμετοχή στην Παρέμβαση σε 300 δεκάρια και αυτά δικαιολογούνται από τα υποβληθέντα παραστατικά, τότε θα επιδοτηθεί μόνο για τα 200 δεκάρια νοουμένου ότι τηρούνται όλες οι πρόνοιες της Παρέμβασης. Εάν τα 300 δεκάρια είναι κατανομημένα σε περισσότερες της μίας δράσης τότε θα επιδοτηθεί αναλογικά σύμφωνα με τις επιλέξιμες εκτάσεις για κάθε δράση.
 - ο Εάν ο αιτητής δηλώσει συμμετοχή στην Παρέμβαση σε 150 δεκάρια και αυτά δικαιολογούνται από τα υποβληθέντα παραστατικά, τότε θα επιδοτηθεί και για τα 150 δεκάρια νοουμένου ότι τηρούνται όλες οι πρόνοιες της Παρέμβασης
- Τονίζεται ότι εάν τα παραστατικά δεν καλύπτουν τις απαραίτητες ποσότητες για τα τεμάχια που εντάχθηκαν στην Παρέμβαση (ή την Δράση) τότε η Παρέμβαση/Δράση δεν λαμβάνει επιδότηση.

Επιλέξιμες Καλλιέργειες για συμμετοχή στη Δράση

| |
|-------------------|
| Σιτάρι σκληρό |
| Σιτάρι όχι σκληρό |
| Κριθάρι |
| Τριτικάλε |

Περιγραφή των δεσμεύσεων για τη Δράση

➤ Χρήση πιστοποιημένου σπόρου

Οι δικαιούχοι αναλαμβάνουν την δέσμευση για αγορά και σπορά την ίδια καλλιεργητική χρονιά των πιστοποιημένων σπόρων. Η ποσότητα των σπόρων που θα χρησιμοποιηθούν θα πρέπει να είναι τουλάχιστον 180 κιλών ανά εκτάριο και θα πρέπει να προσκομίζεται αποδεικτικό αγοράς του πιστοποιημένου σπόρου. Επιπλέον θα πρέπει να γίνεται καταγραφή όλων των πληροφοριών αγοράς όπως πωλητής σπόρων, ημερομηνία, ποσότητα, είδος, ποικιλία και τα τιμολόγια των πιστοποιημένων σπόρων να φυλάγονται για περίοδο τριών ετών (απο το έτος εφαρμογής).

Η αγορά των πιστοποιημένων σπόρων γίνεται από εγκεκριμένο από αρμόδια υπηρεσία της Κύπρου ή Ε.Ε πωλητή πολλαπλασιαστικού υλικού.

➤ **E1 - Χρήση πιστοποιημένου σπόρου και λάσπης**

Η δράση αφορά τη χρήση λάσπης από βιολογικούς σταθμούς αστικών αποβλήτων, έναντι της χρήσης αζωτούχων χημικών λιπασμάτων.

Απαιτήσεις της παρέμβασης

- Οι δικαιούχοι αναλαμβάνουν τη δέσμευση να τοποθετούν και να ενσωματώνουν λάσπη που προέρχεται από βιολογικούς σταθμούς.
- Υποβάλουν αίτηση στα κατά τόπους Συμβούλια Αποχετεύσεως για παραχώρηση λάσπης και παράλληλα πραγματοποιούν χημική ανάλυση στα τεμάχια που συμμετέχουν στη δέσμευση, ως προς την περιεκτικότητα σε βαρέα μέταλλα σύμφωνα με τους περί Ελέγχου της Ρύπανσης των Νερών (Χρησιμοποίηση Ιλύος στη Γεωργία) Κανονισμούς.
- Η ποσότητα της λάσπης που θα χρησιμοποιηθεί θα δοθεί από Λειτουργό του Τμήματος Γεωργίας, κατόπιν αξιολόγησης των αποτελεσμάτων της χημικής ανάλυσης εδάφους του τεμαχίου καθώς και της προγραμματιζόμενης καλλιέργειας με σχετική βεβαίωση/επιστολή από το Τμήμα Γεωργίας προς τα κατά τόπους Συμβούλια.
- Κατά την παραλαβή της λάσπης θα πρέπει να εκδίδεται σχετική απόδειξη/βεβαίωση από τα κατά τόπους Συμβούλια.
- Η ποσότητα που θα χρησιμοποιηθεί εξαρτάται από την περιοχή, την περιεκτικότητα της λάσπης σε άζωτο και υγρασία και τις θρεπτικές ανάγκες της κάθε φυτείας.
- Η λάσπη πρέπει να διασκορπιστεί με κοπροδιανομέα και να γίνει ενσωμάτωσή της εντός 2 ημερών.
- Η λάσπη θα πρέπει να τοποθετηθεί πριν τη σπορά/φύτευση.
- Παράλληλα θα απαγορεύεται η χρήση άλλων χημικών ή οργανικών αζωτούχων λιπασμάτων.
- Ανά 50 δεκάρια θα πρέπει να πραγματοποιείται διαφορετική ανάλυση εδάφους.
 - Σε περίπτωση γειτονικών τεμαχίων ή τεμαχίων στην ίδια περιοχή με ίδιους τύπους εδαφών με ίδιες ή όμοιες καλλιέργειες οι οποίες είχαν την ίδια λιπαντική πρακτική, να γίνεται ομαδοποίηση των τεμαχίων σε ένα δείγμα εδάφους έτσι ώστε να γίνεται μόνο μία ανάλυση εδάφους, αλλά η κάθε ανάλυση δεν πρέπει να εκφράζει έκταση μεγαλύτερη των 50 δεκαρίων.

Σε περιοχές ευαίσθητες στη Νιτρορύπανση NVZ θα εφαρμόζονται οι περιορισμοί που προνοεί η οδηγία. Η ποσότητα του καθαρού αζώτου που εφαρμόζεται, προερχόμενο από οργανικό λίπασμα, δεν πρέπει να ξεπερνά τις ανάγκες των φυτών και τα 17 κιλά /δεκάριο/ έτος.

Όλες οι βεβαιώσεις που αναφέρονται πιο πάνω σχετικά με την προμήθεια της λάσπης θα πρέπει να υποβάλλονται στον ΚΟΑΠ με την υποβολή της αίτησης.

➤ **E2 - Χρήση πιστοποιημένου σπόρου και λιπασμάτων βραδείας αποδέσμευσης**

Οι δικαιούχοι αναλαμβάνουν τη δέσμευση να χρησιμοποιούν μόνο λιπάσματα βραδείας αποδέσμευσης ή λιπάσματα με αναστολείς ως βασική λίπανση τους μήνες Οκτώβριο – Δεκέμβριο.

- Τα λιπάσματα που θα χρησιμοποιούνται είναι: α) Λιπάσματα Αργής / Βραδείας/ Ελεγχόμενης αποδέσμευσης θρεπτικών στοιχείων που περιέχουν πολυμερή θρεπτικών στοιχείων ή άλλα πολυμερή (παράγοντα επικάλυψης) είτε β) Σταθεροποιημένα Αζωτούχα Λιπάσματα που περιέχουν αναστολέα (παρεμποδιστή/σταθεροποιητή) Νιτροποίησης ή/και αναστολέα ουρεάσης
- Οι δικαιούχοι θα πρέπει να χρησιμοποιούν τουλάχιστον 50Kg καθαρού αζώτου από τα πιο πάνω λιπάσματα ως βασική λίπανση και σε καμιά περίπτωση δεν πρέπει να ξεπερνούν τα 100Kg καθαρού αζώτου ανά εκτάριο συμπεριλαμβανομένης της βασικής και επιφανειακής λίπανσης.

Επισημαίνεται ότι σχετικά με τη χρήση λιπασμάτων βραδείας αποδέσμευσης οι αιτητές θα πρέπει να προσκομίζουν αποδεικτικό αγοράς με την υποβολή της αίτησης.

Ενδεικτικοί τύποι λιπασμάτων και ποσότητες (κιλά/εκτάριο) που μπορούν να χρησιμοποιηθούν για κάλυψη των θρεπτικών αναγκών στα σιτηρά. Η ποσότητα υπολογίζεται με βάση την περιεκτικότητα σε άζωτο του κάθε λιπάσματος:

| Τύπος Λιπάσματος | Ποσότητα σε κιλά ανά εκτάριο | |
|-------------------|------------------------------|------------------|
| | Ελάχιστη Ποσότητα | Μέγιστη ποσότητα |
| 20-20-0 / 20-17-0 | 250 | 500 |
| 25-15-0 | 200 | 400 |
| 18-20-0 | 270 | 555 |
| 16-20-0 | 310 | 625 |
| 36-10-0 | 140 | 280 |
| 24-7-7 | 210 | 420 |

➤ **E3 - Χρήση πιστοποιημένου σπόρου με συμμετοχή στο σύστημα της βιολογική γεωργίας**

Συμμετοχή στην παρέμβαση Α.Α. 1.4 "Βιολογική Γεωργία" στην καλλιέργεια των σιτηρών

➤ **E5 - Χρήση πιστοποιημένου σπόρου και κοπριάς**

Η δράση αφορά τη χρήση κοπριάς αγροτικών ζώων, έναντι της χρήσης αζωτούχων χημικών λιπασμάτων σε συνδυασμό με τη χρήση Πιστοποιημένου Σπόρου

Απαιτήσεις της παρέμβασης

- Οι δικαιούχοι αναλαμβάνουν τη δέσμευση να τοποθετούν και να ενσωματώνουν κοπριά αγροτικών ζώων.
- Η κοπριά πρέπει να διασκορπιστεί με κοπροδιανομέα και να γίνει ενσωμάτωση της εντός 2 ημερών.
- Η κοπριά θα πρέπει να τοποθετηθεί πριν τη σπορά/φύτευση κατά την περίοδο από 1η Μαΐου μέχρι 15 Δεκεμβρίου του προηγούμενου έτους από την αίτηση.
- Παράλληλα θα απαγορεύεται η χρήση άλλων χημικών ή οργανικών αζωτούχων λιπασμάτων.
- Οι δικαιούχοι θα πρέπει να χρησιμοποιούν στις επιλέξιμες καλλιέργειες τουλάχιστον 3 m³/δεκάριο κοπριάς και δεν πρέπει να ξεπερνούν τα 7 m³/δεκάριο.
- Σε περιοχές ευαίσθητες στη Νιτρορύπανση (NVZ) η ποσότητα κοπριάς που μπορεί να χρησιμοποιηθεί προερχόμενη από αιγοπρόβατα και αγελάδες δεν πρέπει να ξεπερνά τα 3,1 m³/δεκάριο και προερχόμενη από χοίρους δεν πρέπει να ξεπερνά τα 6,8 m³/δεκάριο.
- Οι δικαιούχοι θα πρέπει να προσκομίσουν είτε έντυπο μεταφοράς κοπριάς (δηλωτικό μεταφοράς) είτε υπεύθυνη δήλωση χρήσης κοπριάς από ίδιες κτηνοτροφικές εκμεταλλεύσεις. Το σχετικό έντυπο φαίνεται στο [ΠΑΡΑΡΤΗΜΑ 20](#). Στα έντυπα θα πρέπει να καταγράφονται οι ποσότητες και ο τύπος κοπριάς που χρησιμοποιήθηκε.

Ύψος Ενίσχυσης

- Χρήση πιστοποιημένου σπόρου και λάσπης **€270 ανά εκτάριο**
- Χρήση πιστοποιημένου σπόρου και λιπασμάτων βραδείας αποδέσμευσης **€175 ανά εκτάριο**
- Χρήση πιστοποιημένου σπόρου σε συνδυασμό με συμμετοχή στο σύστημα της βιολογικής γεωργίας (Παρέμβαση Α.Α. 1.4) **€100 ανά εκτάριο**
- Χρήση πιστοποιημένου σπόρου και κοπριάς **€100 ανά εκτάριο**

Α.Π. 3.2 - Οικολογικό Πρόγραμμα για μείωση της επιβάρυνσης των εδαφών και των υδάτων από χημικά σκευάσματα φυτοπροστασίας

Δράση Α.Π. 3.2Α - Εφαρμογή ηλιοαπολύμανσης σε ανοικτές καλλιέργειες και θερμοκηπίου

Ανάληψη δράσεων Ολοκληρωμένης Φυτοπροστασίας σε καλλιέργειες θερμοκηπίου στα πλαίσια προώθησης γεωργικών πρακτικών πέραν των γενικών αρχών ολοκληρωμένης φυτοπροστασίας με στόχο τη μείωση της χρήσης ή/και των επιπτώσεων της χρήσης φυτοπροστατευτικών προϊόντων.

Περιγραφή δεσμεύσεων της Δράσης

Προβλέπεται η εφαρμογή μιας ηλιοαπολύμανσης διάρκειας τουλάχιστον 6 εβδομάδων την περίοδο 15 Μαΐου μέχρι και 15 Σεπτεμβρίου χωρίς την χρήση χημικών σκευασμάτων για αντιμετώπιση των εδαφογενών επιβλαβών οργανισμών. Νοείται ότι η εν λόγω δράση δεν μπορεί να επιλεγεί για εφαρμογή σε υδροπονικά συστήματα. Η ανάληψη της δράσης συμβάλλει στη διαχείριση εδαφογενών επιβλαβών οργανισμών και κατ' επέκταση στη μείωση των εισροών Φυτοπροστατευτικών προϊόντων καθώς και στην ανάκαμψη της γονιμότητας του εδάφους και στη βελτίωση της δομής.

Επιλέξιμοι δικαιούχοι και ειδικά κριτήρια επιλεξιμότητας

Δικαιούχοι είναι γεωργοί, φυσικά ή νομικά πρόσωπα ή ομάδες αυτών, ανεξαρτήτως νομικού καθεστώτος που ασκούν γεωργική δραστηριότητα, οι οποίοι συμμετέχουν στην παρέμβαση για λήψη βασικής ενίσχυσης.

Κριτήρια Επιλεξιμότητας

Η ελάχιστη επιλέξιμη έκταση ανά αίτηση και ανά εκμετάλλευση είναι 0,1 εκτάρια.

Ο έλεγχος της δράσης της εφαρμογής ηλιοαπολύμανσης με την τοποθέτηση και την αφαίρεση της πλαστικής μεμβράνης θα υλοποιηθεί με την υποχρεωτική αποστολή γεωαναφερόμενης φωτογραφίας η οποία θα πρέπει να υποβληθεί από τον αιτητή μέσω της εφαρμογής CAPOGeotag App.

ΠΡΟΣΟΧΗ! Το νάιλον το οποίο θα χρησιμοποιηθεί για την ηλιοαπολύμανση πρέπει να είναι διάφανο, σταθεροποιημένο (UV stabilizer), αντισταγονικό (anti fog or anti drip), θερμικό και Πάχους 30-40 μm (min 20 μm). Το νάιλον δύναται να τοποθετηθεί στις γραμμές φύτευσης ή σε όλη την έκταση του αγροτεμαχίου.

Για όσα τεμάχια υποβληθεί αίτηση συμμετοχής στη συγκεκριμένη παρέμβαση ο Οργανισμός θα αποστείλει στο κινητό τηλέφωνο του αιτητή σύνδεσμο υποδεικνύοντας στον αιτητή το κάθε τεμάχιο, σε δύο διαφορετικές περιόδους. Η πρώτη οδηγία κατά την περίοδο που συνήθως τοποθετείται η πλαστική μεμβράνη (Μάιο-Ιούνιο) και η δεύτερη κατά την περίοδο όπου αφαιρείται συνήθως η Μεμβράνη (Σεπτέμβριο-Οκτώβριο). Για κάθε τεμάχιο ο αιτητής θα πρέπει να αποστείλει τουλάχιστον δύο φωτογραφίες που να αποδεικνύουν την τοποθέτηση και την αφαίρεση της μεμβράνης (ή φύτευση)

Οι φωτογραφίες που θα αποσταλούν θα αξιολογηθούν από ειδικούς χρήστες του Οργανισμού και σε περίπτωση που δεν ικανοποιηθεί ο Οργανισμός, θα αποστέλλεται νέο αίτημα ελέγχου με sms.

Επιλέξιμες καλλιέργειες

Οι επιλέξιμες ανοικτές καλλιέργειες και καλλιέργειες θερμοκηπίου στην παρέμβαση είναι:

| Επιλέξιμες καλλιέργειες | |
|--------------------------------|---------|
| Πεπονοειδή | Ντομάτα |
| Αγγουράκι | Φράουλα |
| Κολοκυθάκι | Λουβί |
| Μελιτζάνα | Πιπέρι |
| Φασολάκι | |

Ύψος Ενίσχυσης

Το προβλεπόμενο ποσό ενίσχυσης ανέρχεται σε **1800 ευρώ ανά εκτάριο**

Δράση Α.Π. 3.2B - Χρήση ανθεκτικών ποικιλιών πατάτας, σε νηματώδεις

Ένα από τα σημαντικότερα προβλήματα που αντιμετωπίζει σήμερα η πατατοκαλλιέργεια στην Κύπρο αλλά και διεθνώς, είναι το πρόβλημα με τους κυστονηματώδεις ή κυστογόνους νηματώδεις ή χρυσονηματώδεις όπως επικράτησε ως ορολογία στην Κύπρο.

Οι ποικιλίες πατάτας που καλλιεργούνται στην Κύπρο ανταποκρίνονται κυρίως στις απαιτήσεις των χωρών εισαγωγής και όχι στην ανάγκη αντιμετώπισης εχθρών ή ασθενειών της καλλιέργειας. Αποτέλεσμα αυτού είναι η μη χρήση ανθεκτικών ποικιλιών πατάτας στους κυστογόνους νηματώδεις της πατάτας (ΚΝΠ).

Η δράση αφορά την φύτευση ανθεκτικών ποικιλιών πατάτας στους κυστογόνους νηματώδεις της πατάτας σε ετήσια βάση και στόχος της προώθησης της χρήσης ανθεκτικών ποικιλιών στους ΚΝΠ των πατατών είναι αφενός η μείωση της εφαρμογής νηματωδοκτόνων και εφετέρου η στήριξη των παραγωγών στις περιοχές όπου οι ΚΝΠ εντοπίζονται εδώ και αρκετά χρόνια.

Περιγραφή δεσμεύσεων της Δράσης

Φύτευση ποικιλίας πατάτας με ψηλή ανθεκτικότητα (μεγαλύτερη ή ίση με 6 όπως προσδιορίζεται από το βελτιωτή της ποικιλίας) τουλάχιστον για τον παθότυπο Ro1 του *Globodera rostochiensis* και τον παθότυπο Pa2/3 του *Globodera pallida* οι οποίοι έχουν ανιχνευθεί στην Κύπρο.

Κατά το έτος φύτευσης των ανθεκτικών ποικιλιών πατάτας, οι παραγωγοί δεν επιτρέπεται να εφαρμόζουν συμβατικά νηματωδοκτόνα στις καλλιέργειες αυτές.

Επιλέξιμοι δικαιούχοι και ειδικά κριτήρια επιλεξιμότητας

Δικαιούχοι είναι γεωργοί, φυσικά ή νομικά πρόσωπα ή ομάδες αυτών, ανεξαρτήτως νομικού καθεστώτος που ασκούν γεωργική δραστηριότητα, οι οποίοι συμμετέχουν στην παρέμβαση για λήψη βασικής ενίσχυσης.

Κριτήρια Επιλεξιμότητας

Η ελάχιστη επιλέξιμη έκταση ανά αίτηση για την εφαρμογή ετήσιου προγράμματος φύτευσης ανθεκτικών ποικιλιών πατάτας στους ΚΝΠ είναι το 0,1 εκτάρια.

Επιλέξιμες είναι οι ανοιξιάτικης ή χειμερινής εσοδείας καλλιέργειες ανθεκτικών ποικιλιών πατάτας (όπως προσδιορίστηκαν πιο πάνω) στις περιοχές ή/και αγροτεμάχια που έχουν χαρακτηριστεί μολυσμένα από τους κυστογόνους νηματώδεις της πατάτας σύμφωνα με επικαιροποιημένο πίνακα που θα ετοιμάζει το Τμήμα Γεωργίας κάθε έτος.

Επισημαίνεται ότι οι αιτητές θα πρέπει να προσκομίζουν σχετικά με τη χρήση των ποικιλιών πατάτας που χρησιμοποιήθηκε, αποδεικτικό αγοράς για τις συγκεκριμένες ποικιλίες.

Ύψος Ενίσχυσης

Το προβλεπόμενο ποσό ενίσχυσης ανέρχεται σε **1200 ευρώ ανά εκτάριο**.

Δράση Α.Π. 3.2Γ - Αποκλεισμός της χρήσης ζιζανιοκτόνων σε συστηματικές φυτείες

Η παρέμβαση αποσκοπεί στον αποκλεισμό της χρήσης χημικών ζιζανιοκτόνων και εφαρμογή οποιουδήποτε τρόπου μηχανικής αντιμετώπισης ζιζανίων λαμβάνοντας υπόψη τις αρχές της Ολοκληρωμένης Φυτοπροστασίας (IPM) σε συγκεκριμένες καλλιέργειες και συγκεκριμένα:

- **Συστηματικές Φυτείες Δενδρωδών καλλιεργειών** (καρυδιές κοινές, καρυδιές πεκάν, συκιές, ακτινιδιές, αχλαδιές, αχλαδομηλιές, δαμασκηνιές, κερασιές, κυδωνιές, λωτοί, μηλιές, νεκταρινιές, πολεμιδιές, ροδακινιές, ροδιές, χρυσομηλιές –καΐσιές, πιστακιές, αβοκάτο, ελιές, εσπεριδοειδή).
- **Συστηματικές Φυτείες Καλλιεργειών παραδοσιακού τοπίου** (αμυγδαλιές, χαρουπιές, φουντουκιές, τριαντάφυλλα Αγρού –*Rosa damascina*).
- **Αρωματικά – φαρμακευτικά φυτά** (άνηθος, βασιλικός, γλυκόριζα, καλεντούλα, σχοινόπρασο, λιθόσπαστο, μάραθος, σπαράγγι ήμερο, λεβάντα, μέλισσα, ρίγανη,σιδερίτης, υσωπός, δυόσμος, θυμάρι, μέντα, μαντζουράνα, δίκταμο, δεντρολίβανο, τάρακο, δάφνη, αψιθιά, φασκομηλιά, αχίλλεια, ζαμπούκος, αλουίζα, θρούμπα,κιούλι, αλόη, κάππαρη, σπαράγγι άγριο, σταμναγκάθι, χαμομήλι).
- **Αμπελώνες οινοπαραγωγής** (συμπεριλαμβανομένης και της ποικιλίας Σουλτανίνας).
- **Αμπελώνες Επιτραπέζιων Ποικιλιών**

Περιγραφή δεσμεύσεων της Δράσης

1) Η μηχανική αντιμετώπιση των ζιζανίων θα πρέπει να εφαρμοστεί με την εφαρμογή μίας ή περισσότερων από τις ακόλουθες μεθόδους:

α) κατεργασία εδάφους με βάθος τουλάχιστον τα 3 cm

β) αποκοπή με χορτοκοπτική μηχανή ή μακρύ δρεπάνι/ λεπίδα

γ) βοτάνισμα.

Δ) χρήση μηχανικού καταστροφέα ή άλλου μηχανικού τρόπου μηχανικής καταστροφής των ζιζανίων

Επιπρόσθετα, **στα αμπέλια**, προβλέπεται η υποχρέωση των δικαιούχων για περιμετρική διατήρηση του εδάφους καθαρού από ζιζάνια και/ή έρπουσες κληματίδες (κλαδοκάθαρος), χρησιμοποιώντας ανάλογα μηχανικά μέσα (περιορισμένου βάθους κατεργασία εδάφους, αποκοπή με χορτοκοπτική μηχανή ή μακρύ δρεπάνι/λεπίδα, βοτάνισμα). Η επιπρόσθετη δράση αυτή αποσκοπεί στην καθαριότητα του αμπελώνα και στην αποτροπή μετάδοσης πυρκαγιάς διαμέσου του, από ανεξέλεγκτες κληματίδες που έρπονται στο περιμετρικό έδαφος αλλά και από την ξηρή βλάστηση (ζιζάνια), η οποία αποτελεί εύφλεκτη ύλη.

Επιλέξιμοι δικαιούχοι και ειδικά κριτήρια επιλεξιμότητας

Δικαιούχοι είναι γεωργοί, φυσικά ή νομικά πρόσωπα ή ομάδες αυτών, ανεξαρτήτως νομικού καθεστώτος που ασκούν γεωργική δραστηριότητα,οι οποίοι συμμετέχουν στην παρέμβαση για λήψη βασικής ενίσχυσης.

Κριτήρια Επιλεξιμότητας

Η ελάχιστη συνολική επιλέξιμη έκταση ανά αίτηση θα πρέπει να είναι 0,3 εκτάρια.

Όσον αφορά τις **δενδρώδεις καλλιέργειες συστηματικής φυτείας** θα πρέπει σε κάθε αιτούμενο τεμάχιο να τηρείται η αναλογία τουλάχιστον 100 δέντρων ανά εκτάριο.

Όσον αφορά τους **αμπελώνες οινοπαραγωγής** θα πρέπει να ισχύει επιπλέον:

Το αμπελοτεμάχιο δεν πρέπει να συμμετέχει στην παρέμβαση του αμπελοοινικού τομέα ΕΠΣΑ 1β.1- «Αναδιάρθρωση και Μετατροπή Αμπελώνων», όπου απορρέει υποχρέωση εκρίζωσης.

Ύψος Ενίσχυσης

- Αποκλεισμός της χρήσης ζιζανιοκτόνων
 - Δενδρώδεις καλλιέργειες πάνω από 600 μέτρα **550 ευρώ ανά εκτάριο**
 - Δενδρώδεις καλλιέργειες κάτω από 600 μέτρα **320 ευρώ ανά εκτάριο**
 - Παραδοσιακό τοπίο **400 ευρώ ανά εκτάριο**
 - Αμπέλια **750 ευρώ ανά εκτάριο**
 - Αρωματικά φυτά **900 ευρώ ανά εκτάριο**

Δράση Α.Π. 3.2Δ - Αποκλεισμός της χρήσης ζιζανιοκτόνων σε διάσπαρτα δέντρα

Η παρέμβαση αποσκοπεί στον αποκλεισμό της χρήσης χημικών ζιζανιοκτόνων και εφαρμογή οποιουδήποτε τρόπου μηχανικής αντιμετώπισης ζιζανίων λαμβάνοντας υπόψη τις αρχές της Ολοκληρωμένης Φυτοπροστασίας (IPM) σε **φυτείες με διάσπαρτα δέντρα** (Ελιές, Χαρουπιές, Αμυγδαλιές η ανάμειξη αυτών).

Περιγραφή των δεσμεύσεων για τη Δράση

1) Η μηχανική αντιμετώπιση των ζιζανίων θα πρέπει να εφαρμοστεί με την εφαρμογή μίας ή περισσότερων από τις ακόλουθες μεθόδους:

α) κατεργασία εδάφους με βάθος τουλάχιστον τα 3 cm

β) αποκοπή με χορτοκοπτική μηχανή ή μακρύ δρεπάνι/ λεπίδα

γ) βοτάνισμα.

δ) χρήση μηχανικού καταστροφέα ή άλλου μηχανικού τρόπου μηχανικής καταστροφής των ζιζανίων

Επιλέξιμοι δικαιούχοι και ειδικά κριτήρια επιλεξιμότητας

Δικαιούχοι είναι γεωργοί, φυσικά ή νομικά πρόσωπα ή ομάδες αυτών, ανεξαρτήτως νομικού καθεστώτος που ασκούν γεωργική δραστηριότητα, οι οποίοι συμμετέχουν στην παρέμβαση για λήψη βασικής ενίσχυσης.

Κριτήρια Επιλεξιμότητας

Η ελάχιστη συνολική επιλέξιμη έκταση ανά αίτηση θα πρέπει να είναι 0,3 εκτάρια.

Όσον αφορά τις **Φυτείες με διάσπαρτα δέντρα** θα πρέπει:

α) η πυκνότητα δέντρων να είναι σε αναλογία ≥ 40 δέντρα και < 100 δέντρα ανά εκτάριο.

β) οι υποχρεώσεις της παρέμβασης θα πρέπει να τηρούνται σε όλη την έκταση των αγροτεμαχίων με διάσπαρτα δέντρα.

γ) δεν επιτρέπεται να γίνεται συγκαλλιέργεια με άλλη ετήσια ή εποχιακή καλλιέργεια.

Ύψος Ενίσχυσης

Αποκλεισμός της χρήσης ζιζανιοκτόνων Διάσπαρτα Δέντρα **320 ευρώ ανά εκτάριο**

ΠΑΡΕΜΒΑΣΕΙΣ ΑΓΡΟΤΙΚΗΣ ΑΝΑΠΤΥΞΗΣ

A.A. 1.1 - Στοχευμένες αγροπεριβαλλοντικές δράσεις στα εσπεριδοειδή και την πατάτα

Δράση A.A. 1.1A - Στοχευμένες αγροπεριβαλλοντικές δράσεις στην καλλιέργεια της πατάτας

Η παρέμβαση αφορά την εφαρμογή στοχευμένων αγροπεριβαλλοντικών δράσεων, οι οποίες δράσεις περιλαμβάνονται στις γενικές αρχές της ολοκληρωμένης διαχείρισης της καλλιέργειας πατάτας. Προνοούν τη διενέργεια εκτίμησης επικινδυνότητας σχετικά με το περιβάλλον και την υγεία των ζώων και την καταλληλότητα της τοποθεσίας για ασφαλή παραγωγή τροφίμων, την ανάπτυξη σχεδίου διαχείρισης των κινδύνων που αναγνωρίζονται από την εκτίμηση επικινδυνότητας εχθρών και ασθενειών, τη δειγματοληψία και διενέργεια αναλύσεων για υπολείμματα φυτοπροστατευτικών ουσιών στα παραγόμενα προϊόντα, καθώς και τη διαχείριση εναπομεινάντων κονδύλων στην καλλιέργεια της πατάτας (εαρινή και χειμερινή). Πρόσθετα, θα αναπτυχθεί σχέδιο διαχείρισης του νερού άρδευσης, μέσω της χρήσης διαθέσιμων δεδομένων που συνδράμουν στην εξοικονόμηση και στοχευμένη άρδευση.

ΑΠΑΙΤΗΣΕΙΣ ΤΗΣ ΠΑΡΕΜΒΑΣΗΣ

1. Ο αιτητής σε συνεργασία με σύμβουλο γεωπόνο προβαίνουν σε εκτίμηση επικινδυνότητας σχετικά με το περιβάλλον και την υγεία των ζώων, την καταλληλότητα της τοποθεσίας για ασφαλή παραγωγή τροφίμων, καθώς και στην ανάπτυξη ενός σχεδίου διαχείρισης το οποίο καθορίζει στρατηγικές ελαχιστοποίησης των κινδύνων που αναγνωρίζονται από την εκτίμηση επικινδυνότητας. Επιπλέον, αναπτύσσουν σχέδιο διαχείρισης νερού άρδευσης μέσω της χρήσης διαθέσιμων δεδομένων, τα οποία συνδράμουν στην εξοικονόμηση νερού και στη στοχευμένη άρδευση.
2. Πραγματοποίηση εκτίμησης επικινδυνότητας, δειγματοληψία και διενέργεια αναλύσεων για τυχόν υπολείμματα φυτοπροστατευτικών ουσιών, σε παραγόμενα προϊόντα, με επικέντρωση στις πιο δραστικές - σημαντικές ουσίες ανά περίπτωση. Ο καθορισμός των αναλύσεων γίνεται από ειδικό σύμβουλο – γεωπόνο.
3. Εφαρμογή πρακτικής σωστής διαχείρισης των εναπομεινάντων (κακής ποιότητας) κονδύλων πατατών, που προκύπτουν μετά το πέρας της συγκομιδής και οι οποίοι αποτελούν εστίες μόλυνσης των εδαφών από παθογόνα.

Για σκοπούς ελέγχου των απαιτήσεων 1 και 2, οι αιτητές θα πρέπει να τυγχάνουν πιστοποίησης σε ετήσια βάση με ένα ιδιωτικό πρωτόκολλο Ολοκληρωμένης Διαχείρισης Παραγωγής (Ο.Δ.Π.-I.C.M.), το οποίο να περιλαμβάνει ως υποχρεωτικές τις απαιτήσεις 1 και 2, όπως περιγράφονται πιο πάνω. Τα προαναφερθέντα επιβεβαιώνονται με την προσκόμιση ετήσιου πιστοποιητικού που θα πρέπει να προσκομίζεται στις ελεγκτικές υπηρεσίες του ΚΟΑΠ μέχρι τέλος Φεβρουαρίου του επόμενου έτους.

Επιλέξιμοι Δικαιούχοι και Κριτήρια Επιλεξιμότητας

Δικαιούχοι είναι γεωργοί, φυσικά ή νομικά πρόσωπα ή ομάδες αυτών, ανεξαρτήτως νομικού καθεστώτος που ασκούν γεωργική δραστηριότητα.

Κριτήρια Επιλεξιμότητας

- Η ελάχιστη επιλέξιμη έκταση ανά αίτηση για τις καλλιέργειες πατατών (εαρινές και χειμερινές) είναι τα 0,3 εκτάρια
- Εάν η αξιολόγηση κινδύνων δείχνει ότι τα αγροτεμάχια του αιτητή δεν είναι κατάλληλα για την παραγωγή πατάτας, τότε ο αιτητής δεν μπορεί να ενταχθεί στην συγκεκριμένη παρέμβαση.

Εύρος στήριξης σε επίπεδο δικαιούχου

Στοχευμένες αγροπεριβαλλοντικές δράσεις στην καλλιέργεια της πατάτας **350 ευρώ ανά εκτάριο**. Η ενίσχυση παρέχεται ανάλογα με την έκταση που εντάσσεται στη δέσμευση

Διάρκεια Δέσμευσης

Η δράση έχει **πενταετή** δέσμευση με ημερομηνία έναρξης την ημερομηνία υποβολής της αίτησης του έτους έναρξης και ημερομηνία λήξης την 31η Δεκεμβρίου του έτους κατά το οποίο συμπληρώνεται η πενταετία. Στην περίπτωση υφιστάμενων αιτητών που επιθυμούν να εντάξουν νέες εκτάσεις στις αρχικές τους δεσμεύσεις, διευκρινίζεται ότι οι δεσμεύσεις αυτές θα επεκτείνονται αντίστοιχα κατά ένα έτος.

Δράση Α.Α. 1.1B - Στοχευμένες αγροπεριβαλλοντικές δράσεις στην καλλιέργεια των εσπεριδοειδών

Η παρέμβαση αποσκοπεί στην εφαρμογή στοχευμένων αγροπεριβαλλοντικών δράσεων που περιλαμβάνονται στις γενικές αρχές της ολοκληρωμένης διαχείρισης στην καλλιέργεια των εσπεριδοειδών. Περιλαμβάνουν διενέργεια εκτίμησης επικινδυνότητας σχετικά με το περιβάλλον και την υγεία των ζώων και την καταλληλότητα της τοποθεσίας για ασφαλή παραγωγή τροφίμων, την ανάπτυξη σχεδίου διαχείρισης των κινδύνων που αναγνωρίζονται από την εκτίμηση επικινδυνότητας, τη δειγματοληψία και διενέργεια αναλύσεων για υπολείμματα φυτοπροστατευτικών ουσιών στα παραγόμενα προϊόντα, καθώς και χρήση παγίδων για μαζική παγίδευση εχθρών (στην περίπτωση μη καρποφόρων φυτειών λόγω νεαρής ηλικίας ή καρατόμησης, εφαρμογή χλωρής λίπανσης αντί χρήσης παγίδων).

ΑΠΑΙΤΗΣΕΙΣ ΤΗΣ ΠΑΡΕΜΒΑΣΗΣ

1. Ο αιτητής σε συνεργασία με σύμβουλο γεωπόνου, προβαίνουν σε εκτίμηση επικινδυνότητας σχετικά με το περιβάλλον και την υγεία των ζώων, την καταλληλότητα της τοποθεσίας για ασφαλή παραγωγή τροφίμων, καθώς και ανάπτυξη ενός σχεδίου διαχείρισης το οποίο καθορίζει στρατηγικές ελαχιστοποίησης των κινδύνων που αναγνωρίζονται από την εκτίμηση επικινδυνότητας.

2. Πραγματοποίηση εκτίμησης επικινδυνότητας, δειγματοληψία και διενέργεια αναλύσεων για τυχόν υπολείμματα φυτοπροστατευτικών ουσιών, σε παραγόμενα προϊόντα, με επικέντρωση στις πιο δραστικές - σημαντικές ουσίες ανά περίπτωση. Ο καθορισμός των αναλύσεων γίνεται από ειδικό σύμβουλο – γεωπόνου.

3. Χρήση παγίδων για μαζική παγίδευση εχθρών στα εσπεριδοειδή, ως εξής: τοποθέτηση εντομοπαγίδων στα δέντρα, κατά την ημερομηνία που καθορίζεται στο Παράρτημα Ι και μέχρι τέλος της συγκομιδής, τουλάχιστον 50 ανά εκτάριο. Στην περίπτωση τεμαχίου με μικτή φυτεία, η τοποθέτηση των παγίδων πρέπει να γίνεται κατά την ημερομηνία που καθορίζεται για την πιο πρώιμη ποικιλία και μέχρι τέλος της συγκομιδής της πιο όψιμης ποικιλίας. Πρέπει να είναι εντομοπαγίδες πολλαπλής προσέλκυσης (τύπου McPhail, Tephritrap, Multilure trap, Ceratrap, κ.α.) οι οποίες να περιέχουν προσελκυστική ουσία. Η αγορά των παγίδων θα είναι επιλέξιμη στα πλαίσια της παρέμβασης. Σημειώνεται ότι, απαγορεύεται ο ψεκάσμος για σκοπούς καταπολέμησης επιβλαβών οργανισμών εκτός από εξαιρετικές περιπτώσεις κατά τις οποίες η εφαρμογή φυτοπροστατευτικών θα γίνεται με την καθοδήγηση του συμβούλου γεωπόνου.

4. Στην περίπτωση τεμαχίων με μη καρποφόρα δέντρα λόγω νεαρής ηλικίας ή καρατόμησης για ανανέωση (μέχρι 2 χρόνια από τη φύτευση ή καρατόμηση), οι αιτητές αντί της τοποθέτησης παγίδων, θα εφαρμόζουν χλωρή λίπανση μεταξύ των γραμμών των δέντρων ως εξής: σπορά ενός ψυχανθούς ανάμεσα στις γραμμές κατά την περίοδο Οκτωβρίου – Νοεμβρίου και ενσωμάτωσή του στο έδαφος κατά την περίοδο της άνθησής του, αρχές της άνοιξης.

5. Ορθή τήρηση αρχείου γεωργού καθ' όλη τη διάρκεια της δέσμευσης με καταγεγραμμένες τις κυριότερες καλλιεργητικές φροντίδες (περιλαμβανομένων και των δράσεων / υποχρεώσεων της Παρέμβασης, π.χ. η ημερομηνία τοποθέτησης των παγίδων και οι ημερομηνίες τοποθέτησης και αλλαγής των προσελκυστικών ουσιών, όλα τα σχετικά για τη λίπανση) και τις ημερομηνίες που αυτές πραγματοποιήθηκαν.

Για σκοπούς ελέγχου των απαιτήσεων 1 και 2, οι αιτητές θα πρέπει να τυγχάνουν πιστοποίησης σε ετήσια βάση με ένα ιδιωτικό πρωτόκολλο Ολοκληρωμένης Διαχείρισης Παραγωγής (Ο.Δ.Π.-Ι.Σ.Μ.), το οποίο να περιλαμβάνει ως υποχρεωτικές τις απαιτήσεις 1 και 2, όπως περιγράφονται

πιο πάνω. Τα προαναφερθέντα επιβεβαιώνονται με την προσκόμιση ετήσιου πιστοποιητικού που θα πρέπει να προσμομίζεται στις ελεγκτικές υπηρεσίες του ΚΟΑΠ μέχρι τέλος Φεβρουαρίου του επόμενου έτους.

Καθορισμός ημερομηνιών τοποθέτησης παγίδων πολλαπλής προσέλκυσης για τα κυριότερα είδη / ποικιλίες εσπεριδοειδών

| Είδος/Ποικιλία | Ημερομηνία τοποθέτησης παγίδων |
|--|--------------------------------|
| Πορτοκάλια/ Ναβελίνα, Νιούχολ | 1 Σεπτεμβρίου |
| Πορτοκάλια /Ουάσινγκτον Νέιβελ (Μέρλιν), Κάρα κάρα | 1 Οκτωβρίου |
| Πορτοκάλια /Γιαφίτικα | 15 Οκτωβρίου |
| Πορτοκάλια /Λέιν Λέιτ | 1 Νοεμβρίου |
| Πορτοκάλια /Powell Summer Navel, Chislett | 15 Δεκεμβρίου |
| Πορτοκάλια /Βαλέντσια | 1 Ιανουαρίου |
| Μανταρίνια /Καφίν | 1 Αυγούστου |
| Μανταρίνια /Κλημεντίνη κυπριακή, Ορογκράντε, Κλεμενούλες | 15 Αυγούστου |
| Μανταρίνια /Ντόπια (Αρακαπά) | 15 Οκτωβρίου |
| Υβρίδιο Νόβα | 15 Σεπτεμβρίου |
| Υβρίδια Μαντόρα, Τάγκο | 15 Νοεμβρίου |
| Γκρέιπφρουτ /Μαρς Σίτλες, Σταρ Ρούμπυ, Ρεντ Μπλας, Φλέιμ | 15 Αυγούστου |
| Γκρέιπφρουτ /Ρίο Ρεντ | 15 Οκτωβρίου |
| Λεμόνια | 15 Οκτωβρίου |
| Πόμελα | 15 Οκτωβρίου |

Επιλέξιμοι δικαιούχοι και ειδικά κριτήρια επιλεξιμότητας

Οι δικαιούχοι είναι γεωργοί (φυσικά ή νομικά πρόσωπα) που καλλιεργούν εσπεριδοειδή και αναλαμβάνουν να τηρούν τις υποχρεώσεις της Παρέμβασης.

Κριτήρια Επιλεξιμότητας

Η ελάχιστη επιλέξιμη έκταση ανά αίτηση για τις καλλιέργειες εσπεριδοειδών είναι τα 0,3 εκτάρια.

Εάν η αξιολόγηση κινδύνων δείχνει ότι τα αγροτεμάχια του αιτητή δεν είναι κατάλληλα για την παραγωγή εσπεριδοειδών, τότε ο αιτητής δεν μπορεί να ενταχθεί σε αυτήν την παρέμβαση

Εύρος στήριξης σε επίπεδο δικαιούχου

Η ενίσχυση παρέχεται ανάλογα με την έκταση που εντάσσεται στη δέσμευση.

Στοχευμένες αγροπεριβαλλοντικές δράσεις στην καλλιέργεια των εσπεριδοειδών **510 ευρώ ανά εκτάριο**

Διάρκεια Δέσμευσης

Η δράση έχει **πενταετή** δέσμευση με ημερομηνία έναρξης την ημερομηνία υποβολής της αίτησης του έτους έναρξης και ημερομηνία λήξης την 31η Δεκεμβρίου του έτους κατά το οποίο συμπληρώνεται η πενταετία. Στην περίπτωση υφιστάμενων αιτητών που επιθυμούν να εντάξουν νέα τεμάχια στις αρχικές τους δεσμεύσεις, διευκρινίζεται ότι οι δεσμεύσεις αυτές θα επεκτείνονται αντίστοιχα κατά ένα έτος.

A.A. 1.2 - Συστήματα εναλλαγής καλλιεργειών

Η Παρέμβαση δεν μπορεί να συνδυαστεί με την Παρέμβαση A.A. 1.4 - Βιολογική Γεωργία και Κτηνοτροφία

ΓΕΝΙΚΑ

Η παρέμβαση περιλαμβάνει τις ακόλουθες δράσεις:

Δράση A.A. 1.2A - Εναλλαγή καλλιεργειών στην καλλιέργεια της πατάτας

Η καλλιέργεια της πατάτας είναι μια εκ των πιο εντατικών καλλιεργειών στην Κύπρο και θεωρείται πολύ εξαρτώμενη από τη χρήση φυτοπροστατευτικών προϊόντων για την αποτελεσματική διαχείριση σημαντικών εδαφογενών εχθρών και ασθενειών (π.χ. *Verticillium* sp., *Colletotrichum* sp., *Phytophthora* sp., *Rhizium* sp., νηματώδεις, ζιζάνια). Ο συνδυασμός αμειψισποράς και άροσης του εδάφους κατά τους καλοκαιρινούς μήνες αναμένεται να μειώσει σημαντικά τη χρήση φυτοπροστατευτικών προϊόντων.

Ενώ ο κύριος στόχος της διατήρησης του εδάφους (soil conservation) είναι η διασφάλιση της γονιμότητας του εδάφους και η ελαχιστοποίηση των απωλειών του άνθρακα και της διάβρωσης του εδάφους, η μείωση των πληθυσμών των εδαφογενών εχθρών και ασθενειών και επομένως της χρήσης φυτοπροστατευτικών προϊόντων παρέχει ένα πολύ σημαντικότερο πρόσθετο όφελος στην περίπτωση της καλλιέργειας της πατάτας.

Η παρέμβαση αφορά ανάληψη δράσεων Ολοκληρωμένης Φυτοπροστασίας στην καλλιέργεια της πατάτας στα πλαίσια προώθησης γεωργικών πρακτικών πέραν των Γενικών Αρχών Ολοκληρωμένης Φυτοπροστασίας με στόχο τη μείωση της χρήσης ή/και των επιπτώσεων της χρήσης φυτοπροστατευτικών προϊόντων.

Απαιτήσεις της Παρέμβασης:

Υποχρέωση 1: Η επιλέξιμη δράση αφορά στην εφαρμογή ενός εξαετούς συστήματος αμειψισποράς με εναλλαγή των καλλιεργειών ετήσια. Ο δικαιούχος είναι υποχρεωμένος να τηρεί το εξαετές πρόγραμμα αμειψισποράς σε δύο τριετείς κύκλους. Ο δικαιούχος διατηρεί το δικαίωμα να επιλέξει ένα εκ των δύο ακόλουθων τριετών κύκλων που να περιλαμβάνει υποχρεωτικά, και με τη συγκεκριμένη σειρά, σε ξεχωριστά έτη:

Επιλογή (Α) Ψυχανθές για χλωρή λίπανση, πατάτα, άλλη καλλιέργεια πλην σολανωδών.

Επιλογή (Β) Ψυχανθές για χλωρή λίπανση, πατάτα, σιτηρά.

Επιλέξιμες καλλιέργειες σιτηρών

| ΣΙΤΗΡΑ | |
|---------------------|--------------------------|
| Σιτάρι μαλακό | Σιτάρι σκληρό |
| Σιφονάρι | Κριθάρι |
| Τριτικάλε | Μίγμα σιτάρι τριτικάλε |
| Αραβόσιτος Βρώσιμος | Αραβόσιτος κτηνοτροφικός |
| Κεχρί | Λόλιο |
| Σόργο | |

Η ανάληψη της δράσης με τους δύο τριετείς κύκλους καλλιεργειών της Επιλογής (Α) συμβάλλει (α) στη διαχείριση σημαντικών ασθενειών (κυρίως εδαφογενών) μέσω της μείωσης του μολύσματος και κατ' επέκταση μείωση των εισροών ΦΠ, (β) στη μείωση της νιτρορύπανσης, (γ) στην ανάκαμψη της γονιμότητας του εδάφους και (δ) στη βελτίωση της δομής του εδάφους.

Η ανάληψη της δράσης με τους δύο τριετείς κύκλους καλλιεργειών της Επιλογής (Β) συμβάλλει πρόσθετα και στη μείωση της υπεράντλησης στις περιοχές καλλιέργειας της πατάτας.

Νοείται ότι οι συμμετέχοντες στην υποχρέωση 1 θα πρέπει να πληρούν και τις υποχρεώσεις 2 και 3 που φαίνονται πιο κάτω.

Υποχρέωση 2: Αναστροφή του εδάφους με άροτρο κατά τους μήνες Ιούλιο μέχρι και Αύγουστο με στόχο την καταστροφή του επιφανειακού μολύσματος εδαφογενών ασθενειών λόγω τις έκθεσής του στην ηλιακή ακτινοβολία και στις υψηλές θερμοκρασίες της καλοκαιρινής περιόδου.

Σημειώνεται ότι σε εδάφη με κλίση μεγαλύτερη του 10%, η άροση θα πρέπει να γίνεται κατά ισοϋψείς. Η αναστροφή του εδάφους κατά τους καλοκαιρινούς μήνες συμβάλει στην έκθεση των νηματοειδών στην ηλιακή ακτινοβολία μειώνοντας έτσι τα μολύσματα και κατ' επέκταση την χρήση νηματοδοκτόνων.

Υποχρέωση 3: Οι γεωργοί που συμμετέχουν στην υποχρέωση 1 (αμειψισπορά στην πατάτα) δεσμεύονται να χρησιμοποιούν μόνο εγκεκριμένα νηματοδοκτόνα που περιέχουν μικροοργανισμούς ως ενεργό συστατικό. Σε περίπτωση υψηλού πληθυσμού νηματωδών, μπορεί στον αναγκαίο βαθμό να χρησιμοποιηθεί νηματοδοκτόνο, μόνο μετά από γραπτή γνωμάτευση από καταρτισμένο σύμβουλο σύμφωνα με την Οδηγία 2009/128/EC που καθορίζει ένα πλαίσιο ενωσιακής δράσης για επίτευξη της ορθολογικής χρήσης φυτοπροστατευτικών προϊόντων, η οποία περιλαμβάνει στην εφαρμογή των αρχών της ολοκληρωμένης διαχείρισης (IPM) που ορίζεται στην εν λόγω οδηγία και των αντίστοιχων προνοιών του εθνικού σχεδίου δράσης για την ορθολογική χρήση των φυτοπροστατευτικών προϊόντων.

Επιλέξιμοι Δικαιούχοι – Κριτήρια Επιλεξιμότητας

Δικαιούχοι είναι γεωργοί, φυσικά ή νομικά πρόσωπα ή ομάδες αυτών, ανεξαρτήτως νομικού καθεστώτος που ασκούν γεωργική δραστηριότητα.

Κριτήρια Επιλεξιμότητας

- Η ελάχιστη επιλέξιμη έκταση ανά αίτηση είναι τα 0,1 εκτάρια

Η Παρέμβαση δεν μπορεί να συνδιαστεί με την Α.Α. 1.4 - Βιολογική Γεωργία και Κτηνοτροφία

ΕΥΡΟΣ ΣΤΗΡΙΞΗΣ ΣΕ ΕΠΙΠΕΔΟ ΔΙΚΑΙΟΥΧΟΥ

- Α.Α. 1.2 Α1 - Ψυχανθές για χλωρή λίπανση, πατάτα, σιτηρά - **950 ευρώ ανά εκτάριο**
- Α.Α. 1.2 Α2 - Ψυχανθές για χλωρή λίπανση, πατάτα, άλλη καλλιέργεια πλην σολανωδών - **460 ευρώ ανά εκτάριο**

Η ενίσχυση παρέχεται ανάλογα με την έκταση που εντάσσεται στη δέσμευση.

Δράση Α.Α. 1.2Β - Εφαρμογή εξαετούς προγράμματος αμειψισποράς στα σιτηρά

Η συνήθης πρακτική στη χώρα μας είναι η μονοκαλλιέργεια κριθαριού. Με την προτεινόμενη δράση της εφαρμογής συστήματος αμειψισποράς, δηλαδή της εναλλαγής των καλλιεργειών στο ίδιο τεμάχιο, αποφεύγονται τα μειονεκτήματα της μονοκαλλιέργειας όπως είναι η έλλειψη θρεπτικών στοιχείων, ασθένειες κλπ. Επιπλέον, τα ψυχανθή εκτός του γεγονότος ότι συσσωρεύουν άζωτο στο έδαφος συντελούν με την ενσωμάτωσή τους εκτός των άλλων και στη βελτίωση της δομής του εδάφους αλλά και την αποθήκευση άνθρακα στο έδαφος.

Απαιτήσεις της Παρέμβασης

Η παρέμβαση αφορά την **εφαρμογή εξαετούς συστήματος αμειψισποράς** με εναλλαγή των καλλιεργειών ετήσια.

Επιλέξιμες καλλιέργειες σιτηρών

| ΣΙΤΗΡΑ | |
|---------------------|--------------------------|
| Σιτάρι μαλακό | Σιτάρι σκληρό |
| Σιφονάρι | Κριθάρι |
| Τριτικάλε | Μίγμα σιτάρι τριτικάλε |
| Αραβόσιτος Βρώσιμος | Αραβόσιτος κτηνοτροφικός |
| Κεχρί | Λόλιο |
| Σόργο | |

Το πρόγραμμα αμειψισποράς θα πρέπει ανά τριετία να περιλαμβάνει υποχρεωτικά ένα έτος χλωρή λίπανση, ένα έτος με σιτηρό και ένα έτος με ψυχανθές ή μίγμα (ψυχανθές με σιτηρό).

Στην κάθε τριετία δύναται να τροποποιείται η αλληλουχία των καλλιεργειών.

Παράδειγμα τριετίας

1^ο έτος μαλακό σιτάρι,

2^ο έτος ψυχανθές για χλωρή λίπανση,

3^ο έτος ψυχανθές ή μίγμα

Επιλέξιμοι Δικαιούχοι – Κριτήρια Επιλεξιμότητας

Δικαιούχοι είναι γεωργοί, φυσικά ή νομικά πρόσωπα ή ομάδες αυτών, ανεξαρτήτως νομικού καθεστώτος που ασκούν γεωργική δραστηριότητα.

Κριτήρια Επιλεξιμότητας

Η ελάχιστη επιλέξιμη έκταση ανά αίτηση είναι το **1 εκτάριο** με επιλέξιμες για την παρέμβαση καλλιέργειες

Οι δικαιούχοι της συγκεκριμένης Δράσης δεν μπορούν να συμμετέχουν στη Δράση Δ (Πυροπροστατευτικοί χειρισμοί σε παραδασόβιες περιοχές και οικιστικές ζώνες) που περιλαμβάνεται στην παρέμβαση 1.3 Προστασία Βιοποικιλότητας των Παρεμβάσεων Αγροτικής Ανάπτυξης.

Η Παρέμβαση δεν μπορεί να συνδιαστεί με την Παρέμβαση Α.Α. 1.4 - Βιολογική Γεωργία και Κτηνοτροφία

Εύρος στήριξης σε επίπεδο δικαιούχου

Η ενίσχυση παρέχεται ανάλογα με την έκταση που εντάσσεται στη δέσμευση.

Εναλλαγή καλλιεργειών στα σιτηρά → **300 ευρώ ανά εκτάριο**

Διάρκεια δέσμευσης

Η δράση έχει **εξαετή** δέσμευση με ημερομηνία έναρξης την ημερομηνία υποβολής της αίτησης του έτους έναρξης και ημερομηνία λήξης την 31η Δεκεμβρίου του έτους κατά το οποίο συμπληρώνεται η πενταετία.

Στην περίπτωση υφιστάμενων αιτητών που επιθυμούν να εντάξουν νέα τεμάχια στις αρχικές τους δεσμεύσεις, διευκρινίζεται ότι οι δεσμεύσεις αυτές θα επεκτείνονται αντίστοιχα κατά ένα έτος.

A.A. 1.3 - Προστασία της βιοποικιλότητας

Δράση A.A. 1.3A - Διατήρηση στοιχείων του τοπίου / νησίδες βιοποικιλότητας με μελισσοκομικά φυτά

Μέσω της παρέμβασης ενισχύονται οι εκτάσεις σιτηρών πάνω από 10 εκτάρια οι κάτοχοι των οποίων θα πρέπει να φυτεύουν επιπλέον 8% της δηλωμένης τους έκτασης σιτηρών με τα ακόλουθα:

- ετήσια μελισσοκομικά ή αρωματικά φυτά
- πολυετή μελισσοκομικά ή αρωματικά φυτά
- συνδιασμό ετήσιων και πολυετών μελισσοκομικών και αρωματικών φυτών

Όλα τα πιο πάνω είδη θα αποτελούν γηγενή είδη της Κύπρου και θα δημιουργούν φυτοφράκτες.

Μετά την 1^η Ιουνίου και μέχρι τις 30 Ιουλίου τα πολυετή μελισσοκομικά φυτά ή αρωματικά φυτά θα πρέπει να συγκομίζονται και τα ετήσια μελισσοκομικά/αρωματικά θα πρέπει είτε να εσωματώνονται στο έδαφος είτε να συγκομίζονται ως μέτρο πυροπροστασίας.

Στόχος της Δράσης είναι η ενίσχυση της βιοποικιλότητας και η ενίσχυση των μελισσών

Δικαιούχοι και Κριτήρια Επιλεξιμότητας

Δικαιούχοι είναι γεωργοί, φυσικά ή νομικά πρόσωπα ή ομάδες αυτών, ανεξαρτήτως νομικού καθεστώτος που καλλιεργούν σιτηρά

Κριτήρια επιλεξιμότητας

Η ελάχιστη επιλέξιμη έκταση ανά αίτηση για τη δράση είναι **10 εκτάρια**

Η έκταση που θα καλύπτεται από μελισσοκομικά φυτά (νησίδα βιοποικιλότητας) μπορεί να είναι συμπαγής ή να αποτελείται από επι μέρους τεμάχια με ελάχιστη έκταση 0,1 εκτάρια.

Νοείται ότι οι εκτάσεις που θα δηλωθούν ως νησίδα βιοποικιλότητας όταν αφορούν μόνιμες καλλιέργειες δεν θα είναι υφιστάμενες καλλιέργειες.

Επιλέξιμες καλλιέργειες σιτηρών

| ΣΙΤΗΡΑ | |
|---------------------|--------------------------|
| Σιτάρι μαλακό | Σιτάρι σκληρό |
| Σιφωνάρι | Κριθάρι |
| Τρπικάλε | Μίγμα σιτάρι τρπικάλε |
| Αραβόσιπος Βρώσιμος | Αραβόσιπος κτηνοτροφικός |
| Κεχρί | Λόλιο |
| Σόργο | |

Επιλέξιμα Μελισσοτροφικά Δένδρα και Θάμνοι

| Κοινό όνομα | Επιστημονικό όνομα | Ελάχιστη Πυκνότητα |
|-----------------------------|--|---------------------------|
| Αγριοχαρουπιά, χαρουπιά | <i>Ceratonia siliqua</i> | 10 |
| Είδη Μοσφιλιάς | <i>Grataegus spp.</i> | 10 |
| Μασπισιά | <i>Pistacia atlantica, Schinus terebintifolius</i> | 10 |
| Μέρικος, Αλμυρίκι, Μυριτζιά | <i>Tamarix aphylla, Tamarix spp</i> | 10 |
| Τρεμιθιά | <i>Pistacia terebinthus</i> | 10 |

| | | |
|------------------------------|--------------------------------|----|
| Μερσινιά | <i>Myrtus communis</i> | 15 |
| Στερατσιά | <i>Styrax officinalis</i> | 10 |
| Αντροκλιά | <i>Arbutus spp</i> | 10 |
| Ρούδι | <i>Rhus coriaria</i> | 10 |
| Λασμαρί | <i>Rosmarinus officinalis</i> | 15 |
| Μυόπορο | <i>Myoporum spp.</i> | 10 |
| Αγνιά | <i>Vitis agnus –castus</i> | 15 |
| Καππαρκά | <i>Capparis spp</i> | 15 |
| Κονναρκά | <i>Ziziphus lotus</i> | 10 |
| Πουρνελιά/Μαραπελιά | <i>Prunus domestica</i> | 10 |
| Αρτυμαθκιά | <i>Schinus mole</i> | 10 |
| Δάφνη | <i>Laurus nobilis</i> | 10 |
| Καλλιστήμων | <i>Callestemon lanceolatus</i> | 10 |
| Σοφόρα | <i>Sophora japonica</i> | 10 |
| Αγρελιά | <i>Asparagus acutifolius</i> | 10 |
| Φραγκοσυκιά (Παπουτσοσυτζιά) | <i>Opuntia ficus indica</i> | 15 |
| Θυμάρι | <i>Thymus vulgaris</i> | 15 |

Επιλέξιμα Ετήσια Φυτά

| Κοινό όνομα | Επιστημονικό όνομα | Πυκνότητα κιλά /δεκ |
|--------------------|-------------------------------|----------------------------|
| Φακελωτή | <i>Phacelia tanacetifolia</i> | 10 |
| Βίκος | <i>Vicia sativa</i> | 10 |
| Κουκιά | <i>Vicia faba</i> | 10 |
| Καλαμπόκι | <i>Zea mays</i> | 4000 φυτά το δεκάριο |
| Λουβάνα | <i>Lathyrus ochrus</i> | 10 |
| Μπιζέλι | <i>Pissum sadium</i> | 10 |

Τα τεμάχια με Επιλέξιμα Ετήσια Φυτά που συμμετέχουν ως μελισσοκομικά φυτά στην παρούσα Παρέμβαση δεν είναι επιλέξιμα για συμμετοχή στην Παρέμβαση Α.Α. 1.2.

Εύρος στήριξης σε επίπεδο δικαιούχου

Η ενίσχυση παρέχεται ανάλογα με την έκταση που εντάσσεται στη δέσμευση

Διατήρηση στοιχείων του τοπίου/νησίδες βιοποικιλότητας → **60 ευρώ ανά εκτάριο**

Διάρκεια Δέσμευσης

Η δράση έχει **πενταετή** δέσμευση με ημερομηνία έναρξης την ημερομηνία υποβολής της αίτησης του έτους έναρξης και ημερομηνία λήξης την 31η Δεκεμβρίου του έτους κατά το οποίο συμπληρώνεται η πενταετία. Στην περίπτωση υφιστάμενων αιτητών που επιθυμούν να εντάξουν νέες εκτάσεις στις αρχικές τους δεσμεύσεις, διευκρινίζεται ότι οι δεσμεύσεις αυτές θα επεκτείνονται αντίστοιχα κατά ένα έτος.

Δράση Α.Α. 1.3Β - Διαχείριση μελισσοσμηνών με σκοπό τη διατήρηση αρμονική συνύπαρξη με εντομοφάγα πτηνά

Η παρέμβαση έχει ως στόχο να συμβάλει στη διασφάλιση της αρμονικής συνύπαρξης των εντομοφάγων πτηνών (μελισσοφάγων, χελιδονιών, κ.ά.) με τις μέλισσες, ιδιαίτερα κατά τις μεταναστευτικές περιόδους.

Διατήρηση της συνύπαρξης των μελισσοφάγων και των μελισσών

Η Κύπρος, λόγω της θέσεως της στη Μεσόγειο, αποτελεί σημαντικό μεταναστευτικό σταθμό πολλών πουλιών για ξεκούραση, ανεφοδιασμό και φωλεοποίηση. Ένα από τα είδη αυτά είναι ο μελισσοφάγος (*Merops asiaster*), είδος το οποίο ξεκινά το ταξίδι του από την αφρικανική ήπειρο την άνοιξη και συνεχίζει προς τα βόρεια για φωλεοποίηση. Την άνοιξη, ανάλογα με τις κλιματολογικές συνθήκες, οι μελισσοφάγοι μπορεί να παραμείνουν στο νησί για μία έως δύο εβδομάδες. Κατά τη φθινοπωρινή περίοδο (μέσα Αυγούστου μέχρι Οκτώβριο), στο ταξίδι επιστροφής προς τις τροπικές κυρίως περιοχές, παραμένουν στην Κύπρο συνήθως για αρκετό διάστημα (30-40 ημέρες, αναλόγως των κλιματολογικών συνθηκών που επικρατούν στο νησί,) για να τραφούν, έτσι ώστε να μπορέσουν να συνεχίσουν το ταξίδι τους προς την Αφρική και την Ασία.

Οι μελισσοφάγοι είναι εντομοφάγα πτηνά και λόγω της παρατεταμένης παρουσίας τους στο νησί και των μειωμένων πληθυσμών από άλλα έντομα τη φθινοπωρινή περίοδο, προσελκύονται από τα μελισσοκομεία λόγω αφθονίας τροφής, προκαλώντας ουσιαστικές απώλειες στα μελισσοσμήνη. Με την φυσική παρουσία των μελισσοφάγων στην περιοχή, οι μέλισσες παραμένουν στις κυψέλες και δεν πραγματοποιούν πτήσεις για να συλλέξουν τροφές και νερό, οδηγώντας σε καταπόνηση και αδυναμία των μελισσιών, σε βαθμό που δυσχεραίνει τις προσπάθειες των κυπρίων μελισσοκόμων να διατηρήσουν ή/και να αυξήσουν τον αριθμό των μελισσιών τους (Θρασυβούλου, 2013). Το φαινόμενο αυτό πιθανόν να οφείλεται στη μη ύπαρξη χώρων στην κυψέλη από συλλέκτριες μέλισσες ή και άλλες άγνωστες αιτίες που περιορίζουν τις μέλισσες στη φωλιά τους, ενώ έχει αρνητικό αντίκτυπο στην επικοινωνία των καλλιεργούμενων φυτών και της αυτοφυούς βλάστησης.

Οι μελισσοφάγοι αποτελούν προστατευόμενο είδος σύμφωνα με τη Σύμβαση της Βέρνης για τη διατήρηση της άγριας ζωής και του φυσικού περιβάλλοντος της Ευρώπης, της Οδηγίας 2009/147 ΕΚ, περί της διατήρησης των άγριων πτηνών καθώς και της εθνικής Νομοθεσίας (Ν.152(1) του 2003). Ως προστατευόμενο είδος, απαγορεύεται η χρήση πυροβόλου όπλου για θανάτωση ή εκφοβισμό.

Υποχρεώσεις στα πλαίσια εφαρμογής της παρέμβασης

1) Ο συμμετέχων μελισσοκόμος πρέπει να προβαίνει σε κατάλληλους μελισσοκομικούς χειρισμούς έτσι ώστε να διατηρεί καθ' όλη τη διάρκεια της δέσμευσης τον αρχικό αριθμό μελισσοσμηνών που δήλωσε κατά την ένταξη του στην Παρέμβαση.

α/ Ο ελάχιστος αριθμός μελισσιών που απαιτείται για συμμετοχή στην Παρέμβαση είναι τα 20 μελίτσια και σε καμία περίπτωση δεν θα πρέπει να μειωθούν καθ' όλη τη διάρκεια εφαρμογής της παρέμβασης κάτω του αριθμού αυτού. Εκτιμάται ότι για την επαρκή επικοινωνία 6,7 εκταρίων στην Κύπρο απαιτούνται 20 μελίτσια (3 μελίτσια για 1 εκτάριο). Ο συμμετέχων οφείλει να προσφέρει υπηρεσίες επικοινωνίας σε τουλάχιστον 6,7 εκτάρια γης και σε καμία περίπτωση δεν θα μπορεί να μειώσει τις υπηρεσίες επικοινωνίας από τις εκτάσεις που έχει δηλώσει κατά την ένταξη του στην παρέμβαση.

Υποχρεούται να δημιουργήσει ή να αγοράσει νέα μελίτσια για αντικατάσταση των μελισσοσμηνών που καταρρέουν. Οι απώλειες της φθινοπωρινής και χειμερινής περιόδου φθάνουν περίπου στο 20%. Για τη διατήρηση του αριθμού των μελισσοσμηνών, ο μελισσοκόμος θα πρέπει να προβαίνει σε διάφορες επιπλέον μελισσοκομικές πρακτικές και χειρισμούς, ώστε να ευνοηθεί ο σχηματισμός νέων παραφυάδων (μελισσοσμηνών) από τα υφιστάμενα μελισσοσμήνη. Οι πρακτικές αυτές διαφέρουν ανά περίοδο, περιοχή και τύπο βλάστησης (π.χ. παροχή διεγερτικής τροφοδοσίας για ενδυνάμωση των μητρικών μελισσοσμηνών, απολύμανση και προετοιμασία μελισσοκομικού εξοπλισμού για την εγκατάσταση των νέων μελισσιών, επιπλέον τροφοδοσίες για ανάπτυξη των νέων μελισσοσμηνών κ.τ.λ.). Η παροχή κινήτρων για αναπλήρωση των απωλειών και αύξηση των μελισσιών κατά 20%, θα είχε ως αποτέλεσμα την αντικατάσταση των απολεσθέντων μελισσιών και την αύξηση της επικοινωνιζόμενης έκτασης.

Η αύξηση αυτή θα αποτελεί επιπλέον διαθέσιμη τροφή για τη διατροφή εντομοφάγων πτηνών ώστε να μπορέσουν να συνεχίσουν το ταξίδι τους στις περιοχές διαχείμασής τους. Μελισσοκομεία με μικρότερο

αριθμό των 20 μελισσιών είναι συνήθως μη νομαδικά και θεωρούνται μικρά μελισσοκομεία τα οποία μπορούν να διαχειριστούν και αντιμετωπιστούν οι τυχόν απώλειες από τους μελισσοφάγους.

(β) ο μέγιστος αριθμός κυψελών που διατηρεί ανά μελισσοκομείο να μην υπερβαίνει τις 100 κυψέλες (σχηματισμός νέου μελισσοκομείου) για την περίοδο Αυγούστου – Οκτωβρίου κάθε έτους. Ο αιτητής δε λαμβάνει ενίσχυση για τη συγκεκριμένη δράση.

Η συγκέντρωση μεγάλου αριθμού μελισσοσμηνών σε ένα χώρο αποτελεί παράγοντα έλξης για μεγαλύτερους πληθυσμούς θηρευτών. Η διασπορά των μελισσιών σε μεγαλύτερη έκταση γης επιφέρει αυξημένη προστασία των μελισσών από θηρευτές και ασθένειες, καθώς και βελτίωση της επικοινωνίας.

Ο σχηματισμός μεγάλων μελισσοκομείων έχει ως αποτέλεσμα την αύξηση σε εισβολές από θηρευτές και συνάμα να περιορίζεται η επικοινωνιακή δραστηριότητα σε μεγαλύτερη έκταση γης.

(γ) η ελάχιστη απόσταση μεταξύ μελισσοκομείων του ίδιου αιτητή, να μην είναι μικρότερη των 500 μέτρων, για την περίοδο Αυγούστου – Οκτωβρίου κάθε έτους. Ο αιτητής δεν λαμβάνει ενίσχυση για τη συγκεκριμένη δράση.

2) Ο μελισσοκόμος θα πρέπει να εγκαταστήσει ποτίστρα στο μελισσοκομείο, σε απόσταση όχι μεγαλύτερη των 50 μέτρων από το μελισσοκομείο κατά την περίοδο Αυγούστου - Οκτωβρίου. Ο αιτητής δε λαμβάνει ενίσχυση για τη συγκεκριμένη δράση.

Κατά την περίοδο Αυγούστου - Οκτωβρίου, ο μελισσοκόμος θα πρέπει να επισκέπτεται τα μελισσοκομεία τουλάχιστον 20 φορές και να προβαίνει σε:

α) Έλεγχο της λειτουργικής κατάστασης και καθαρισμό της ποτίστρας,

β) προσθήκη / αλλαγή πόσιμου νερού, για τη ρύθμιση της θερμοκρασίας της κυψέλης και τη διατήρηση του γόνου. Υποχρέωση του μελισσοκόμου είναι να διατηρεί με νερό την ποτίστρα καθ' όλη τη διάρκεια της προαναφερόμενης περιόδου, έτσι ώστε να μην παραμείνουν τα μελίσσια χωρίς νερό.

3) Τήρηση αρχείου μελισσοκόμου στο οποίο θα αναφέρονται οι σχετικές με την παρέμβαση, δραστηριότητες του μελισσοκόμου. Ο αιτητής δε λαμβάνει ενίσχυση για τη συγκεκριμένη δράση.

Ο αιτητής δεν υποχρεούται να δηλώσει συγκεκριμένα αγροτεμάχια όπου θα παρέχονται οι υπηρεσίες επικοινωνίας καθώς:

·Σύμφωνα με τις συνήθειες μελισσοκομικές πρακτικές, τα μελισσοσμήνη δεν παραμένουν μόνιμα σε μια περιοχή, αλλά μετακινούνται από τον μελισσοκόμο ανάλογα με την περίοδο ανθοφορίας των καλλιεργούμενων φυτών και της αυτοφυούς βλάστησης.

Οι υπηρεσίες επικοινωνίας παρέχονται και σε εκτάσεις αυτοφυούς βλάστησης.

Δικαιούχοι και Κριτήρια Επιλεξιμότητας

Δικαιούχοι είναι οι μελισσοκόμοι οι οποίοι είναι εγγεγραμμένοι στο Μητρώο του Τμήματος Γεωργίας και αναλαμβάνουν να τηρούν τις υποχρεώσεις της Παρέμβασης.

Κριτήρια Επιλεξιμότητας

Οι δικαιούχοι θα πρέπει να διατηρούν τουλάχιστον 20 μελισσοσμήνη, τα οποία θα πρέπει να διατηρήσει καθ' όλη τη διάρκεια της παρέμβασης.

Ο αιτητής δε δύναται να ενταχθεί στην παρέμβαση με αριθμό μελισσιών μεγαλύτερο από τον αριθμό που δηλώθηκε στην πρόσφατη επισκόπηση μελισσοκομίας, εκτός στην περίπτωση που ο αιτητής λαμβάνει μελισσοσμήνη από μεταβίβαση, τα οποία θα πρέπει να έχουν δηλωθεί στην πρόσφατη επισκόπηση μελισσοκομίας από τον αιτητή που κάνει την μεταβίβαση.

Εύρος στήριξης σε επίπεδο δικαιούχου

Η ενίσχυση θα καταβάλλεται με κατ'αποκοπή ποσό σύμφωνα με το μέγεθος της μονάδας όπως φαίνεται στον πιο κάτω πίνακα:

| A/A | Αριθμός Κυψελών | Ενίσχυση Ανά Κατηγορία Μελισσοφάγοι |
|-----|-----------------|-------------------------------------|
| 1 | 20-40 | €240 |
| 2 | 41-60 | €400 |
| 3 | 61-80 | €560 |
| 4 | 81-100 | €720 |
| 5 | 101-150 | €1,008 |
| 6 | 151-200 | €1,400 |
| 7 | 201-250 | €1,800 |
| 8 | 251-300 | €2,200 |
| 9 | 301-350 | €2,600 |
| 10 | 351-400 | €3,000 |
| 11 | 401-450 | €3,400 |
| 12 | 451-500 | €3,800 |
| 13 | 501-550 | €4,200 |
| 14 | 551-600 | €4,600 |
| 15 | 601-650 | €5,000 |
| 16 | 651-700 | €5,400 |
| 17 | 701-750 | €5,808 |
| 18 | 751-800 | €6,200 |
| 19 | 801-850 | €6,600 |
| 20 | 851-900 | €7,000 |
| 21 | 901-1000 | €7,600 |
| 22 | 1001-1200 | €8,800 |
| 23 | 1201-1400 | €10,400 |
| 24 | 1401-1600 | €12,000 |
| 25 | 1601-1800 | €13,600 |
| 26 | 1801-2000 | €15,200 |
| 27 | 2001-2200 | €16,800 |
| 28 | >2500 | €22,400 |

Διάρκεια Δέσμευσης

Η δράση έχει **πενταετή** δέσμευση με ημερομηνία έναρξης την ημερομηνία υποβολής της αίτησης του έτους έναρξης και ημερομηνία λήξης την 31η Δεκεμβρίου του έτους κατά το οποίο συμπληρώνεται η πενταετία. Στην περίπτωση υφιστάμενων αιτητών που επιθυμούν να εντάξουν νέα μελισσοσμήνη στις αρχικές τους δεσμεύσεις, διευκρινίζεται ότι οι δεσμεύσεις αυτές θα επεκτείνονται αντίστοιχα κατά ένα έτος.

Δράση Α.Α. 1.3Γ - Συντήρηση ή διατήρηση ξερολιθιών εντός αγροτεμαχίων

Η παρέμβαση αφορά αποκλειστικά στη συντήρηση μικρής κλίμακας και διατήρηση των ξερολιθιών, οι οποίες βρίσκονται εντός ή περιμετρικά των αγροτεμαχίων. Με τον όρο ξερολιθιά εννοούμε τους τοίχους αντιστήριξης στο φυσικό περιβάλλον, οι οποίοι έχουν κατασκευασθεί με τον συνήθη παραδοσιακό τρόπο δόμησης, ο οποίος βασίζεται στη χρήση της τοπικής πέτρας ως του μοναδικού κατασκευαστικού υλικού χωρίς την προσθήκη οποιουδήποτε συνδετικού υλικού για τη σύνδεση των πετρών μεταξύ τους, με κύριο σκοπό τη διαμόρφωση των απαραίτητων για τις καλλιέργειες και τη συγκράτηση των εδαφών από τη διάβρωση αναβαθμίδων, την οριοθέτηση χωραφιών ή μονοπατιών, και το σχηματισμό παρειών δρόμου ή ρυακιών.

Στόχος της Παρέμβασης είναι η διατήρηση της λειτουργικότητας των ξερολιθιών, οι οποίες ανέκαθεν αποτελούσαν παραδοσιακό χαρακτηριστικό του Κυπριακού Γεωργικού Τοπίου.

Η συντήρηση πρέπει να γίνεται αποκλειστικά ακολουθώντας τις συγκεκριμένες προδιαγραφές που έχουν ετοιμασθεί από το Τμ. Πολεοδομίας και Οικήσεως όπως περιγράφονται στη συνέχεια. Σύμφωνα με τον Περί Ρυθμίσεως οδών και οικοδομών νόμο Κ.Δ.Π. (384/2022) η ξερολιθιά πρέπει να πληροί τις πρόνοιες του εν λόγω νόμου.

Οι υποχρεώσεις που προκύπτουν για το γεωργό στα πλαίσια της παρέμβασης είναι η συντήρηση μικρής κλίμακας και διατήρηση των ξερολιθιών οι οποίες βρίσκονται εντός ή περιμετρικά των αγροτεμαχίων.

Απαιτήσεις της Παρέμβασης

Η συντήρηση των ξερολιθιών θα πρέπει να γίνεται με τον παραδοσιακό τρόπο. Θα πρέπει να διατηρείται η συνεκτικότητα και η σταθερότητα της ξερολιθιάς και σε περίπτωση ζημιών (π.χ. λόγω έντονων βροχοπτώσεων) θα πρέπει ο γεωργός να πραγματοποιεί επιδιορθώσεις (επανατοποθέτηση λίθων οι οποίοι έχουν μετακινηθεί). Τονίζεται ότι απαγορεύεται η χρήση σκυροδέματος ή άλλων συνδετικών ουσιών για σκοπούς σταθεροποίησης της κατασκευής.

Η παρέμβαση δεν μπορεί να συνδιαστεί με την παρέμβαση ΕΠΣΑ 3.

Δικαιούχοι και κριτήρια επιλεξιμότητας

Δικαιούχοι είναι γεωργοί, φυσικά ή νομικά πρόσωπα ή ομάδες αυτών, ανεξαρτήτως νομικού καθεστώτος που ασκούν γεωργική δραστηριότητα.

Κριτήρια επιλεξιμότητας

Η ελάχιστη επιλέξιμη έκταση είναι το 0,1 εκτάριο.

Απαραίτητη προϋπόθεση για συμμετοχή είναι η ύπαρξη συνολικά τουλάχιστον 5 τρεχόντων μέτρων τοίχων ξερολιθιάς ανά δεκάριο, με τον κάθε μεμονωμένο συμπαγή τοίχο να έχει ελάχιστο ύψος τα 60 εκατοστά και μήκος το ένα μέτρο.

Επιλέξιμες καλλιέργειες

Επιλέξιμες καλλιέργειες για την παρέμβαση είναι όλες οι καλλιέργειες που είναι επιλέξιμες για την βασική εισοδηματική ενίσχυση εκτός από την Αγρανάπτυξη και τους Μονίμους Βοσκοτόπους.

Αμπελοτεμάχιο που συμμετέχει στην Παρέμβαση Α.Α. 1.3Γ δεν μπορεί να είναι επιλέξιμο για συμμετοχή και στην παρέμβαση ΕΠΣΑ 3.

Εύρος στήριξης σε επίπεδο δικαιούχου

Η ενίσχυση παρέχεται ανάλογα με την έκταση που εντάσσεται στη δέσμευση Συντήρηση ή διατήρηση ξερολιθιών εντός αγροτεμαχίων → **340 ευρώ ανά εκτάριο**

Διάρκεια Δέσμευσης

Η δράση έχει **πενταετή** δέσμευση με ημερομηνία έναρξης την ημερομηνία υποβολής της αίτησης του έτους έναρξης και ημερομηνία λήξης την 31η Δεκεμβρίου του έτους κατά το οποίο συμπληρώνεται η

πενταετία. Στην περίπτωση υφιστάμενων αιτητών που επιθυμούν να εντάξουν νέα τεμάχια στις αρχικές τους δεσμεύσεις, διευκρινίζεται ότι οι δεσμεύσεις αυτές θα επεκτείνονται αντίστοιχα κατά ένα έτος.

Δράση Α.Α. 1.3Δ - Πυροπροστατευτικοί χειρισμοί σε παραδασόβιες περιοχές και οικιστικές ζώνες

Η παρέμβαση αφορά την εφαρμογή πυροπροστατευτικών χειρισμών σε εκτάσεις καλλιεργούμενες με σιτηρά (ενσωμάτωση υπολειμμάτων).

Συνήθης πρακτική είναι η παραμονή των φυτικών υπολειμμάτων (μετά το θερισμό) εντός του τεμαχίου μέχρι την επόμενη καλλιέργεια / όργωμα η οποία γίνεται κατά την φθινοπωρινή περίοδο, οπότε η υγρασία του εδάφους αυξάνεται λόγω βροχοπτώσεων.

Στόχος της παρέμβασης είναι η μείωση του κινδύνου για εμφάνιση πυρκαγιών σε καλλιεργούμενες εκτάσεις με σιτηρά οι οποίες γεινιάζουν με δασικές εκτάσεις και γύρω από κοινότητες, και άλλες ευαίσθητες περιοχές, και η παρεμπόδιση εξάπλωσής τους, ως απόρροια της συχνής εμφάνισης τέτοιων περιστατικών κυρίως κατά τους θερινούς μήνες.

Η παρέμβαση αναμένεται να συμβάλει θετικά στη μείωση εμφάνισης πυρκαγιών σε γεωργικές εκτάσεις και εξάπλωσής τους σε δασικές εκτάσεις.

Η παρέμβαση θα εφαρμοστεί σε συγκεκριμένες παραδασόβιες περιοχές και κοντά σε οικιστικές ζώνες οι οποίες θεωρούνται ως περιοχές υψηλού κινδύνου λόγω των ιδιαίτερων χαρακτηριστικών όπως π.χ. η έντονη γεωργική δραστηριότητα, το πυκνό οδικό δίκτυο και η μεγάλη προσέλευση επισκεπτών σύμφωνα με χάρτη της αρμόδιας αρχής (Τμήμα Δασών).

Η μέγιστη απόσταση που τέθηκε από την εκμετάλλευση μέχρι την παραδασόβια περιοχή είναι τα 300 μέτρα (οριζόντια απόσταση στο χαρτί).

Επιλέξιμες καλλιέργειες

| ΣΙΤΗΡΑ | |
|---------------|---------------|
| Σκληρό Σιτάρι | Μαλακό Σιτάρι |
| Κριθάρι | Τριτικάλε |

Απαιτήσεις Παρέμβασης

Η απαίτηση της παρέμβασης είναι η καλλιέργεια/όργωμα (επιπλέον της φθινοπωρινής καλλιέργειας/οργώματος, η οποία γίνεται για καταπολέμηση της άγριας βλάστησης και προετοιμασία του τεμαχίου για σπορά) του εδάφους αμέσως με το πέρας της συγκομιδής των σιτηρών.

Για το κριθάρι η ενσωμάτωση θα πρέπει να γίνεται μέχρι 15 Ιουνίου ενώ για το τριτικάλε, σκληρό και μαλακό σιτάρι μέχρι 15 Ιουλίου.

- Στην περίπτωση παραγωγής σανού η ενσωμάτωση θα πρέπει να γίνεται μέχρι 15 Μαΐου.
- τήρηση αρχείου γεωργού όπου να καταγράφονται οι δραστηριότητες που αφορούν το συγκεκριμένο μέτρο όπως για παράδειγμα η ημερομηνία συγκομιδής, ενσωμάτωσης, τεμάχιο, είδος.

Δικαιούχοι και κριτήρια επιλεξιμότητας

Δικαιούχοι είναι γεωργοί, φυσικά ή νομικά πρόσωπα ή ομάδες αυτών, ανεξαρτήτως νομικού καθεστώτος που ασκούν γεωργική δραστηριότητα.

Κριτήρια Επιλεξιμότητας

- Η ελάχιστη επιλέξιμη έκταση ανά αίτηση είναι **0,3 εκτάρια**.
- Η δράση εφαρμόζεται σε συγκεκριμένες περιοχές όπως αυτές έχουν καθοριστεί από το Τμήμα Δασών.

Τα τεμάχια της Δράσης Α.Α. 1.3Δ δεν μπορούν να συμμετέχουν στη Δράση Α.Α. 1.2Β .

Εύρος στήριξης σε επίπεδο δικαιούχου

Η ενίσχυση παρέχεται ανάλογα με την έκταση που εντάσσεται στη δέσμευση Πυροπροστατευτικοί χειρισμοί σε παραδασόβιες περιοχές και γύρω από κοινότητες → **64 ευρώ ανά εκτάριο**

Διάρκεια Δέσμευσης

Η δράση έχει **πενταετή** δέσμευση με ημερομηνία έναρξης την ημερομηνία υποβολής της αίτησης του έτους έναρξης και ημερομηνία λήξης την 31η Δεκεμβρίου του έτους κατά το οποίο συμπληρώνεται η πενταετία. Στην περίπτωση υφιστάμενων αιτητών που επιθυμούν να εντάξουν νέες εκτάσεις στις αρχικές τους δεσμεύσεις, διευκρινίζεται ότι οι δεσμεύσεις αυτές θα επεκτείνονται αντίστοιχα κατά ένα έτος.

A.A. 1.4 - Βιολογική Γεωργία και κτηνοτροφία

ΓΕΝΙΚΑ

Η παρέμβαση αφορά παροχή κινήτρων στους τομείς της βιολογικής φυτικής παραγωγής, και της μελισσοκομίας, όπως καθορίζονται στον Κανονισμό (ΕΕ) αριθ. 2018/848. Μέσω της παρέμβασης καταβάλλεται οικονομική στήριξη σε γεωργούς και μελισσοκόμους που αναλαμβάνουν σε εθελοντική βάση:

- 1.τη στροφή σε πρακτικές και μεθόδους βιολογικής γεωργίας, στοχεύοντας ταυτόχρονα και στη διατήρηση των μεθόδων αυτών μετά από την πάροδο της αρχικής περιόδου μετατροπής, ή
- 2.τη συνέχιση της εφαρμογής πρακτικών και μεθόδων βιολογικής γεωργίας από γεωργούς που βρίσκονται ήδη ενταγμένοι στο σύστημα ελέγχου βιολογικής γεωργίας και θέλουν να συνεχίσουν να εφαρμόζουν αυτές τις πρακτικές.

Και στις δύο περιπτώσεις το ποσό ενίσχυσης καταβάλλεται για την εφαρμογή φιλικών προς το περιβάλλον μεθόδων παραγωγής οι οποίες είναι άρρηκτα συνδεδεμένες με τη βιολογική παραγωγή, απαντώντας έτσι στην απαίτηση της κοινωνίας για χρήση φιλικών προς το περιβάλλον γεωργικών πρακτικών αλλά και για παραγωγή προϊόντων υψηλής ποιότητας.

Δράση A.A. 1.4A - Φυτική Παραγωγή

Η στήριξη καταβάλλεται ανά εκτάριο επιλέξιμης γεωργικής έκτασης. Οι ενισχύσεις θα χορηγούνται ετησίως για να αποζημιώνουν τους δικαιούχους για το σύνολο ή μέρος των πρόσθετων δαπανών και του διαφυγόντος εισοδήματος, ως αποτέλεσμα των δεσμεύσεων που ανελήφθησαν.

Οι δικαιούχοι πρέπει να πληρούν τους πιο κάτω όρους:

- ανάληψη **πενταετούς** δέσμευσης με ημερομηνία έναρξης την ημερομηνία υποβολής της αίτησης και ημερομηνία λήξης την 31η Δεκεμβρίου του έτους κατά το οποίο συμπληρώνεται η πενταετία. Στην περίπτωση υφιστάμενων αιτητών που επιθυμούν να εντάξουν νέα τεμάχια στις αρχικές τους δεσμεύσεις, διευκρινίζεται ότι οι δεσμεύσεις αυτές θα επεκτείνονται αντίστοιχα κατά ένα έτος, είτε πρόκειται για νεοεισερχόμενους είτε για υφιστάμενους παραγωγούς, ενταγμένους στη βιολογική γεωργία.
- εφαρμογή των προνοιών του Κανονισμού (ΕΕ) 2018/848 για τη βιολογική παραγωγή και την επισήμανση των βιολογικών προϊόντων, και του περί Βιολογικής Παραγωγής Νόμου 227(Ι)/2004 της Κυπριακής Δημοκρατίας, όπως εκάστοτε τροποποιούνται ή αντικαθίστανται, συμπεριλαμβανομένης της υποχρέωσης τους για εγγραφή στο μητρώο βιοκαλλιεργητών του Τμήματος Γεωργίας και εφαρμογής των προνοιών του παρόντος σχεδίου στήριξης. Η εφαρμογή των πιο πάνω σχετικών κανονισμών επαληθεύεται με προσκόμιση μέχρι τέλος Φεβρουαρίου του επόμενου έτους, στις ελεγκτικές υπηρεσίες του ΚΟΑΠ, ετήσιας βεβαίωσης τήρησης των προνοιών του Κανονισμού της βιολογικής γεωργίας και της παρούσας Παρέμβασης η οποία εκδίδεται από τον Οργανισμό Ελέγχου και Πιστοποίησης με τον οποίο οι αιτητές τηρούν σύμβαση για σκοπούς ελέγχου και πιστοποίησης.
- ανάληψη υποχρέωσης εφαρμογής των προνοιών της νομοθεσίας με ένταξη στο σύστημα ελέγχου βιολογικής παραγωγής μέχρι και την καταληκτική ημερομηνία της εκπρόθεσμης υποβολής της ΕΑΕΕ του τρέχοντος έτους, συνάπτοντας σύμβαση με ένα εγκεκριμένο Οργανισμό Ελέγχου και Πιστοποίησης. Τα τεμάχια που εντάσσονται στην παρέμβαση θα πρέπει επίσης να έχουν ενταχθεί στο σύστημα ελέγχου βιολογικής παραγωγής πριν την ίδια ημερομηνία. Οι εν λόγω συμβάσεις θα πρέπει να προσκομιστούν στον Οργανισμό μέχρι την πιο πάνω ημερομηνία. Αιτητές που συμμετείχαν σε μέτρο ενίσχυσης στη βιολογική γεωργία κατά την προηγούμενη προγραμματική περίοδο και δεν έχουν αλλάξει Οργανισμό Ελέγχου και Πιστοποίησης δεν απαιτείται να προσκομίσουν εκ νέου τις εν λόγω συμβάσεις.

Ειδικότερα για τις **ετήσιες καλλιέργειες**, προβλέπεται **τήρηση κατά τη διάρκεια όλων των ετών της δέσμευσης**, κατάλληλου σχεδίου αμειψισποράς τριετούς τουλάχιστον κύκλου και δεν μπορεί να γίνει αλλαγή κατηγορίας πληρωμής σε τεμάχια που συμμετέχουν σε σχέδιο αμειψισποράς.

Όσον αφορά την καλλιέργεια των **σιτηρών** η τριετής αμειψισπορά, θα πρέπει να περιλαμβάνει τις εξής τρεις ομάδες καλλιέργειας με οποιαδήποτε σειρά :

(α) ψυχανθές για χλωρή λίπανση, (β) σιτηρό και (γ) ψυχανθές.

Όσον αφορά την καλλιέργεια των **λαχανικών**, η τριετής αμειψισπορά θα πρέπει να περιλαμβάνει εναλλαγή καλλιεργειών λαχανικών, από διαφορετικές οικογένειες η οποία **δύνανται να περιλαμβάνει** και ψυχανθή για **χλωρή λίπανση** συμπεριλαμβανομένου του βίκου για χλωρή (μία φορά ανά τριετία) με οποιαδήποτε σειρά. Σημειώνεται ότι η καλλιέργεια ψυχανθών για χλωρή στο πλαίσιο αμειψισποράς για τα λαχανικά, λαμβάνει την ενίσχυση που αντιστοιχεί στα λαχανικά.

Η τήρηση του σχεδίου αμειψισποράς θα ελέγχεται μέσω της Ενιαίας Αίτησης καθώς και της ετήσιας βεβαίωσης που εκδίδεται από τον Οργανισμό Ελέγχου και Πιστοποίησης με τον οποίο οι αιτητές τηρούν σύμβαση για σκοπούς ελέγχου και πιστοποίησης.

Για την εφαρμογή της βιολογικής παραγωγής στην φυτική παραγωγή έχουν επιλεγεί συγκεκριμένοι κλάδοι, οι οποίοι παρουσιάζονται στον πιο κάτω Πίνακα

| Φυτική Παραγωγή | | |
|---------------------------------|--|-----------------------------------|
| Εσπεριδοειδή | Σιτηρά και άλλες ξηρικές καλλιέργειες | Πατάτες |
| Ακρόδρυα | Τροπικά και υποτροπικά φυτά (πχ Μάγκο, Παπάγια κ.α.) | Όσπρια και αράπικα φιστίκια |
| Χαρουπιές | Φυλλοβόλα | Κτηνοτροφικά φυτά |
| Μπανάνες | Ελιές | Μούρα και άλλοι φυλλοβόλοι θάμνοι |
| Μεσπιλιές | Φοίνικες | Στέβια |
| Λαχανικά | Αβοκάντο | |
| Αρωματικά και φαρμακευτικά φυτά | Αμπέλια | |

Επιλέξιμοι δικαιούχοι και κριτήρια επιλεξιμότητας

Γεωργοί (φυσικά ή νομικά πρόσωπα) που καλλιεργούν επιλέξιμες καλλιέργειες οι οποίες περιλαμβάνονται στον πίνακα της φυτικής παραγωγής

Όλοι οι δικαιούχοι αναλαμβάνουν να τηρούν τις υποχρεώσεις της παρούσας παρέμβασης συμπεριλαμβανομένης της υποχρέωσης για συμπερίληψη στο μητρώο επιχειρηματικών βιολογικής παραγωγής.

Κριτήρια επιλεξιμότητας

Ο αιτητής με την ανάληψη υποχρέωσης εφαρμογής των προνοιών της νομοθεσίας με ένταξη στο σύστημα ελέγχου βιολογικής παραγωγής, θα πρέπει να έχει συνάψει σύμβαση με ένα εγκεκριμένο Οργανισμό Ελέγχου και Πιστοποίησης.

Η ελάχιστη επιλέξιμη έκταση ανά αίτηση είναι τα **0,3 εκτάρια**.

Εύρος στήριξης σε επίπεδο δικαιούχου

Πιο κάτω παρουσιάζονται οι κατηγορίες ενισχύσεων:

A. Αμπέλια (επιτραπέζια και οινοποιήσιμα), πολυετή αρωματικά και φαρμακευτικά φυτά, μούρα και αρδευόμενες δενδρώδεις και θαμνώδεις καλλιέργειες (με εξαίρεση τις χαρουπιές.

φοινικιές, παπουτσοσυκές) θα παρέχεται ενίσχυση ύψους - **1200 ευρώ ανά εκτάριο**.

B. Χαρουπιές, φοινικιές, παπουτσοσυκές και ξηρικές δενδρώδεις και θαμνώδεις καλλιέργειες θα παρέχεται ενίσχυση ύψους - **750 ευρώ ανά εκτάριο**.

Γ. Λαχανικά, πατάτες, αρδευόμενα όσπρια, αράπικα φιστίκια, στέβια, μονοετή αρωματικά και φαρμακευτικά φυτά θα παρέχεται ενίσχυση ύψους - **1200 ευρώ ανά εκτάριο**.

Δ. Ετήσιες ξηρικές καλλιέργειες και πολυετείς κτηνοτροφικές καλλιέργειες (σιτηρά, κτηνοτροφικά φυτά, ψυχανθή για σανό και χλωρή λίπανση και άλλες ετήσιες ξηρικές καλλιέργειες) θα παρέχεται ενίσχυση ύψους - **410 ευρώ ανά εκτάριο**.

Δράση Α.Α. 1.4Γ - Μελισσοκομία

Η μέλισσα είναι ένα από τα πολυτιμότερα έντομα του οικοσυστήματος, καθώς αποτελεί τον σημαντικότερο επικονιαστή των φυτών στη φύση. Συντελώντας στη γονιμοποίηση χιλιάδων διαφορετικών φυτικών ειδών, συνεισφέρει στη διατήρηση και αύξηση της βιοποικιλότητας με τον πιο φυσικό και φιλικό περιβαλλοντικό τρόπο.

Οι ενισχύσεις, για τη συμμετοχή των παραγωγών σε αυτή τη Παρέμβαση, θα χορηγούνται ετησίως ανά εκτάριο επιλέξιμης κυψέλης, για να αποζημιώνουν τους δικαιούχους για το σύνολο ή μέρος των πρόσθετων δαπανών και του διαφυγόντος εισοδήματος, ως αποτέλεσμα των δεσμεύσεων που ανελήφθησαν με σκοπό την συμμόρφωση τους με τις πρακτικές της βιολογικής παραγωγής.

Οι δικαιούχοι πρέπει να πληρούν τους πιο κάτω όρους:

- Ανάλυση **πενταετούς** δέσμευσης με ημερομηνία έναρξης την ημερομηνία υποβολής της αίτησης και ημερομηνία λήξης την 31η Δεκεμβρίου του έτους κατά το οποίο συμπληρώνεται η πενταετία. Στην περίπτωση υφιστάμενων αιτητών που επιθυμούν να εντάξουν νέα μελισσοσμήνη στις αρχικές τους δεσμεύσεις, διευκρινίζεται ότι οι δεσμεύσεις αυτές θα επεκτείνονται αντίστοιχα κατά ένα έτος, είτε πρόκειται για νεοεισερχόμενους είτε για υφιστάμενους παραγωγούς, ενταγμένους στη βιολογική μελισσοκομία.
- Εφαρμογή των προνοιών του Κανονισμού (ΕΕ) 848/2018 για τη βιολογική παραγωγή και την επισήμανση των βιολογικών προϊόντων, και του περί Βιολογικής Παραγωγής Νόμου 227(Ι)/2004 της Κυπριακής Δημοκρατίας, όπως εκάστοτε τροποποιούνται ή αντικαθίστανται, συμπεριλαμβανομένης της υποχρέωσής τους για εγγραφή στο μητρώο βιοκαλλιεργητών του Τμήματος Γεωργίας και εφαρμογής των προνοιών του παρόντος σχεδίου στήριξης. Η εφαρμογή των πιο πάνω σχετικών κανονισμών επαληθεύεται με προσκόμιση ,μέχρι τέλος φεβρουαρίου του επόμενου έτους, στις ελεγκτικές υπηρεσίες του ΚΟΑΠ, ετήσιας βεβαίωσης τήρησης των προνοιών του Κανονισμού της βιολογικής παραγωγής και της Παρέμβασης αυτής, η οποία εκδίδεται από τον Οργανισμό Ελέγχου και Πιστοποίησης με τον οποίο οι αιτητές τηρούν σύμβαση για σκοπούς ελέγχου και πιστοποίησης.
- Ανάλυση υποχρέωσης εφαρμογής των προνοιών της νομοθεσίας με ένταξη στο σύστημα ελέγχου βιολογικής παραγωγής μέχρι και την καταληκτική ημερομηνία της εκπρόθεσμης υποβολής της ΕΑΕΕ του τρέχοντος έτους, συνάπτοντας σύμβαση με ένα εγκεκριμένο Οργανισμό Ελέγχου και Πιστοποίησης. Τα μελισσοσμήνη που εντάσσονται στην παρέμβαση θα πρέπει επίσης να έχουν ενταχθεί στο σύστημα ελέγχου βιολογικής παραγωγής πριν την ίδια ημερομηνία. Οι εν λόγω συμβάσεις θα πρέπει να προσκομιστούν στον Οργανισμό μέχρι την πιο πάνω ημερομηνία.
- Ο συμμετέχων μελισσοκόμος πρέπει να προβαίνει σε κατάλληλους μελισσοκομικούς χειρισμούς ούτως ώστε, να διατηρεί καθ' όλη τη διάρκεια της παρέμβασης, τον αρχικό αριθμό μελισσοσμηνών που δήλωσε κατά την ένταξή του στην παρέμβαση και ο οποίος δεν θα πρέπει να μειωθεί κάτω του 20%.

Επιλέξιμοι δικαιούχοι

Μελισσοκόμοι (φυσικά ή νομικά πρόσωπα) οι οποίοι είναι εγγεγραμμένοι στο Μελισσοκομικό Μητρώο του Τμήματος Γεωργίας κατά το προηγούμενο έτος της προκήρυξης (κατά την τελευταία επικαιροποίηση του Μητρώου).

Όλοι οι δικαιούχοι αναλαμβάνουν να τηρούν τις υποχρεώσεις της παρούσας παρέμβασης συμπεριλαμβανομένης της υποχρέωσης για συμπερίληψη στο μητρώο επιχειρηματικών βιολογικής παραγωγής.

Κριτήρια επιλεξιμότητας

Για την μελισσοκομία ο ελάχιστος αριθμός κυψελών που απαιτείται για συμμετοχή στην Παρέμβαση αυτή είναι οι 20 κυψέλες και σε καμία περίπτωση δεν θα πρέπει να μειωθεί καθ' όλη τη διάρκεια εφαρμογής της δέσμευσης κάτω του αριθμού αυτού.

Ο αιτητής δε δύναται να ενταχθεί στην παρέμβαση με αριθμό μελισσιών μεγαλύτερο από τον αριθμό που δηλώθηκε στην πρόσφατη επισκόπηση μελισσοκομίας ,εκτός στην περίπτωση που ο αιτητής λαμβάνει μελισσοσμήνη από μεταβίβαση, τα οποία θα πρέπει να έχουν δηλωθεί στην πρόσφατη επισκόπηση μελισσοκομίας από τον αιτητή που κάνει την μεταβίβαση.

Ο αιτητής με την ανάληψη υποχρέωσης εφαρμογής των προνοιών της νομοθεσίας με ένταξη στο σύστημα ελέγχου βιολογικής παραγωγής, θα πρέπει να έχει συνάψει σύμβαση με ένα εγκεκριμένο Οργανισμό Ελέγχου και Πιστοποίησης.

Εύρος στήριξης σε επίπεδο δικαιούχου

Θα καταβάλεται κατ'αποκοπή ποσό σύμφωνα με το μέγεθος της μονάδας με βάση τον πιο κάτω πίνακα

| A/A | Αριθμός Κυψελών | Ενίσχυση Ανά Κατηγορία Βιολογική |
|-----|-----------------|----------------------------------|
| 1 | 20-40 | €1,080 |
| 2 | 41-60 | €1,800 |
| 3 | 61-80 | €2,520 |
| 4 | 81-100 | €3,240 |
| 5 | 101-150 | €4,536 |
| 6 | 151-200 | €6,300 |
| 7 | 201-250 | €8,100 |
| 8 | 251-300 | €9,900 |
| 9 | 301-350 | €11,700 |
| 10 | 351-400 | €13,500 |
| 11 | 401-450 | €15,300 |
| 12 | 451-500 | €17,100 |
| 13 | 501-550 | €18,900 |
| 14 | 551-600 | €20,700 |
| 15 | 601-650 | €22,500 |
| 16 | 651-700 | €24,300 |
| 17 | 701-750 | €26,136 |
| 18 | 751-800 | €27,900 |
| 19 | 801-850 | €29,700 |
| 20 | 851-900 | €31,500 |
| 21 | 901-1000 | €34,200 |
| 22 | 1001-1200 | €39,600 |
| 23 | 1201-1400 | €46,800 |
| 24 | 1401-1600 | €54,000 |
| 25 | 1601-1800 | €61,200 |
| 26 | 1801-2000 | €68,400 |
| 27 | 2001-2200 | €75,600 |
| 28 | >2500 | €100,800 |

Διάρκεια Δέσμευσης

Η δράση έχει **πενταετή** δέσμευση με ημερομηνία έναρξης την ημερομηνία υποβολής της αίτησης του έτους έναρξης και ημερομηνία λήξης την 31η Δεκεμβρίου του έτους κατά το οποίο συμπληρώνεται η πενταετία. Στην περίπτωση υφιστάμενων αιτητών που επιθυμούν να εντάξουν νέα τεμάχια στις αρχικές τους δεσμεύσεις, διευκρινίζεται ότι οι δεσμεύσεις αυτές θα επεκτείνονται αντίστοιχα κατά ένα έτος.

A.A. 1.8 - Διατήρηση αμπελώνων

Η παρέμβαση εφαρμόζεται σε όλη την επικράτεια της Κυπριακής Δημοκρατίας που ασκείται αποτελεσματικός έλεγχος

ΓΕΝΙΚΑ

Η παρέμβαση προνοεί τη διατήρηση παραδοσιακών και παλαιών αμπελώνων.

Δράση A.A. 1.8A - Διατήρηση και βιώσιμη χρήση γηγενών ποικιλιών οινοπαραγωγής της Κύπρου

Στο πλαίσιο της παρέμβασης, προβλέπεται η διατήρηση και η βιώσιμη χρήση συγκεκριμένων γηγενών ποικιλιών οινοπαραγωγής της Κύπρου. Η διατήρησή τους προβλέπεται προκειμένου ως ξηρικές καλλιέργειες, και λόγω της προσαρμοστικότητας τους στο ξηρο-θερμικό οικοσύστημα των αμπελουργικών περιοχών, να επιτευχθεί η αντιμετώπιση της παρατεταμένης ξηρασίας, η θερμική καταπόνηση των πρεμνών, η έλλειψη διαθέσιμου νερού και/ή άλλων αρνητικών επιπτώσεων που εκτιμώνται από τη συνεχή αλλαγή του κλίματος.

Οι Κυπριακές γηγενείς ποικιλίες περιορισμένης / πολύ μικρής κλίμακας οινοπαραγωγής και ψηλότερου κόστους διαχείρισης του αμπελώνα, οι οποίες εξυπηρετούν τους σκοπούς της προτεινόμενης Παρέμβασης είναι το **Μαραθεύτικο, το Όφθαλμο, το Γιαννούδι, το Βλούρικο, η Πρωμάρα, το Σπούρτικο, η Μωροκανέλλα, η Βασίλισσα και η Κανέλλα.**

Επιλέξιμοι Δικαιούχοι και κριτήρια επιλεξιμότητας

Οι δικαιούχοι είναι γεωργοί (φυσικά ή νομικά πρόσωπα) που καλλιεργούν γηγενείς ποικιλίες οινοπαραγωγής.

Κριτήρια Επιλεξιμότητας

- Οι αμπελώνες να είναι ελάχιστης συνολικής επιλέξιμης έκτασης τουλάχιστον ενός (1) δεκαρίου
- Οι αμπελώνες να είναι εγκατεστημένοι με τις γηγενείς ποικιλίες της Κύπρου όπως το Μαραθεύτικο, το Όφθαλμο, το Γιαννούδι, το Βλούρικο, η Πρωμάρα, το Σπούρτικο, η Μωροκανέλλα, η Βασίλισσα και η Κανέλλα. Οι ποικιλίες Ντόπιο Μαύρο και/ή Ξυνιστέρι δεν είναι επιλέξιμες.
- Οι αμπελώνες να ικανοποιούν τα κριτήρια του αμπελώνα όπως αναφέρονται στο περί Τμήματος Γεωργίας (Αμπελουργικό Μητρώο και Φύτευση Αμπελώνων) Διάταγμα του 2016 (Κ.Δ.Π. 49/2016), όπως αυτό εκάστοτε τροποποιείται ή αντικαθίσταται.
- Να είναι εγγεγραμμένοι στο Αμπελουργικό Μητρώο του Τμήματος Γεωργίας.
- Οι αμπελώνες να είναι εγκατεστημένοι είτε εντός των οριοθετημένων περιοχών παραγωγής οίνων ΠΟΠ είτε πάνω από 600 μέτρα υψόμετρο.
- Η άρδευση των αμπελώνων επιτρέπεται μόνο κατόπιν γραπτής έγκρισης από το Τμήμα Γεωργίας για λόγους που αποσκοπούν στην επιβίωση του αμπελώνα και την καλύτερη διαχείριση βλάστησης και παραγωγής.
- Το αμπελοτεμάχιο δεν πρέπει να συμμετέχει στην παρέμβαση του αμπελοοινικού τομέα ΕΠΣΑ 1β.1- «Αναδιάρθρωση και Μετατροπή Αμπελώνων», όπου απορρέει υποχρέωση ολικής/μερικής εκρίζωσης.

Υποχρεώσεις/δυνατότητες των δικαιούχων σε σχέση με τις δεσμεύσεις που ορίζονται στην παρέμβαση

- Οι αμπελώνες να είναι ελάχιστης συνολικής επιλέξιμης έκτασης τουλάχιστον ενός (1) δεκαρίου
- Να είναι εγκατεστημένοι με τις γηγενείς ποικιλίες της Κύπρου όπως το Μαραθεύτικο, το Όφθαλμο, το Γιαννούδι, το Βλούρικο, η Πρωμάρα, το Σπούρτικο, η Μωροκανέλλα, η Βασίλισσα και η Κανέλλα.
- Να είναι εγγεγραμμένοι στο Αμπελουργικό Μητρώο του Τμήματος Γεωργίας.
- Οι αμπελώνες να είναι εγκατεστημένοι είτε εντός των οριοθετημένων περιοχών παραγωγής οίνων ΠΟΠ είτε πάνω από 600 μέτρα υψόμετρο.
- Η άρδευση των αμπελώνων επιτρέπεται μόνο κατόπιν γραπτής έγκρισης από το Τμήμα Γεωργίας για λόγους που αποσκοπούν στην επιβίωση του αμπελώνα και την καλύτερη διαχείριση βλάστησης και παραγωγής.

- Το αμπελοτεμάχιο δεν πρέπει να συμμετέχει στην παρέμβαση του αμπελοοινικού τομέα ΕΠΣΑ 1β.1- «Αναδιάρθρωση και Μετατροπή Αμπελώνων», όπου απορρέει υποχρέωση ολικής/μερικής εκρίζωσης.

Διάρκεια Δέσμευσης

Η δράση έχει **πενταετή** δέσμευση με ημερομηνία έναρξης την ημερομηνία υποβολής της αίτησης του έτους έναρξης και ημερομηνία λήξης την 31η Δεκεμβρίου του έτους κατά το οποίο συμπληρώνεται η πενταετία. Στην περίπτωση υφιστάμενων αιτητών που επιθυμούν να εντάξουν νέα μελισσοσμήνη στις αρχικές τους δεσμεύσεις, διευκρινίζεται ότι οι δεσμεύσεις αυτές θα επεκτείνονται αντίστοιχα κατά ένα έτος.

Εύρος στήριξης σε επίπεδο δικαιούχου

Διατήρηση και βιώσιμη χρήση γηγενών ποικιλιών οινοπαραγωγής της Κυπρου → **300 ευρώ ανά εκτάριο**

Δράση Α.Α. 1.8Β - Διατήρηση Παλαιών Αμπελώνων Οινοπαραγωγής με Γηγενείς Ποικιλίες της Κύπρου για Σκοπούς Διαιώνισης του Ντόπιου Γενετικού Κεφαλαίου και Διατήρησης της Βιοποικιλότητας

ΓΕΝΙΚΑ

Στα πλαίσια της παρέμβασης προβλέπεται η διατήρηση των παλαιών αμπελώνων οινοπαραγωγής με τις πλειοψηφούσες γηγενείς ποικιλίες της Κύπρου δηλαδή το Ντόπιο Μαύρο και το Ξυνιστέρι για σκοπούς της διατήρησης της βιοποικιλότητας.

Στο πλαίσιο της δράσης καλύπτονται οι γηγενείς ποικιλίες με **Ντόπιο Μαύρο και Ξυνιστέρι**.

Επιλέξιμοι δικαιούχοι και ειδικά κριτήρια επιλεξιμότητας

Οι δικαιούχοι είναι γεωργοί (φυσικά ή νομικά πρόσωπα) που καλλιεργούν γηγενείς ποικιλίες οινοπαραγωγής.

- Οι αμπελώνες να είναι ελάχιστης συνολικής επιλέξιμης έκτασης τουλάχιστον μισού (0.5) δεκαρίου
- Να είναι φυτεμένοι με τις Κυπριακές γηγενείς ποικιλίες οινοπαραγωγής Ντόπιο Μαύρο και/ή Ξυνιστέρι και να είναι ηλικίας 35 ετών και άνω.
- Να είναι εγγεγραμμένοι στο Αμπελουργικό Μητρώο του Τμήματος Γεωργίας.
- Οι αμπελώνες να είναι εγκατεστημένοι είτε εντός των οριοθετημένων περιοχών παραγωγής οίνων ΠΟΠ είτε πάνω από 600 μέτρα υψόμετρο.
- Οι αμπελώνες να είναι ξηρικοί και διαμορφωμένοι σε παραδοσιακό κύπελλο.
- Το αμπελοτεμάχιο δεν πρέπει να συμμετέχει στην παρέμβαση του αμπελοοινοικού τομέα ΕΠΣΑ 1β.1- «Αναδιάρθρωση και Μετατροπή Αμπελώνων», όπου απορρέει υποχρέωση ολικής/μερικής εκρίζωσης.

Υποχρεώσεις/δυνατότητες των δικαιούχων σε σχέση με τις δεσμεύσεις που ορίζονται στην παρέμβαση

- Οι αμπελώνες να είναι ελάχιστης συνολικής επιλέξιμης έκτασης τουλάχιστον μισού (0.5) δεκαρίου
- Να είναι φυτεμένοι με τις Κυπριακές γηγενείς ποικιλίες οινοπαραγωγής Ντόπιο Μαύρο και/ή Ξυνιστέρι και να είναι ηλικίας 35 ετών και άνω.
- Να είναι εγγεγραμμένοι στο Αμπελουργικό Μητρώο του Τμήματος Γεωργίας.
- Οι αμπελώνες να είναι εγκατεστημένοι είτε εντός των οριοθετημένων περιοχών παραγωγής οίνων ΠΟΠ είτε πάνω από 600 μέτρα υψόμετρο.
- Το αμπελοτεμάχιο δεν πρέπει να συμμετέχει στην παρέμβαση του αμπελοοινοικού τομέα ΕΠΣΑ 1β.1- «Αναδιάρθρωση και Μετατροπή Αμπελώνων», όπου απορρέει υποχρέωση ολικής/μερικής εκρίζωσης.

Διάρκεια Δέσμευσης

Η δράση έχει **πενταετή** δέσμευση με ημερομηνία έναρξης την ημερομηνία υποβολής της αίτησης και ημερομηνία λήξης την 31η Δεκεμβρίου του έτους κατά το οποίο συμπληρώνεται η πενταετία. Στην περίπτωση υφιστάμενων αιτητών που επιθυμούν να εντάξουν νέα τεμάχια στις αρχικές τους δεσμεύσεις, διευκρινίζεται ότι οι δεσμεύσεις αυτές θα επεκτείνονται αντίστοιχα κατά ένα έτος.

Εύρος στήριξης σε επίπεδο δικαιούχου

Α. Αμπελώνες ηλικίας άνω των > 65 ετών → **600 ευρώ ανά εκτάριο**

Β. Αμπελώνες ηλικίας >50-≤ 65 ετών → **350 ευρώ ανά εκτάριο**

Γ. Αμπελώνες ηλικίας >35 ≤ 50 ετών → **200 ευρώ ανά εκτάριο***

Δ. Στις περιπτώσεις όπου στο ίδιο αμπελοτεμάχιο περιέχονται δύο ή τρία επιλέξιμα εύρη ηλικιών, τότε ο δικαιούχος θα λαμβάνει την χαμηλότερη οικονομική ενίσχυση δηλαδή €200 ανά εκτάριο

Α.Α. 2 - Ενισχύσεις στις ορεινές περιοχές και άλλες περιοχές με ειδικούς περιορισμούς

Γενικά

Η παρέμβαση εφαρμόζεται στις περιοχές της Κυπριακής Δημοκρατίας που έχουν χαρακτηριστεί ως Περιοχές με Φυσικούς Περιορισμούς.

Με την παρέμβαση καθιερώνεται καθεστώς ενίσχυσης των γεωργικών εκμεταλλεύσεων σε μειονεκτικές περιοχές (ορεινές περιοχές και περιοχές με ειδικά μειονεκτήματα), για αντιστάθμιση μέρους των οικονομικών απωλειών και των πρόσθετων δαπανών που προκύπτουν κατά την άσκηση της γεωργικής δραστηριότητας στις περιοχές αυτές.

Επιλέξιμοι δικαιούχοι και τα ειδικά κριτήρια επιλεξιμότητας

Δικαιούχοι

Δικαιούχοι στην παρέμβαση είναι ενεργοί γεωργοί (φυσικά ή νομικά πρόσωπα) που ασκούν την γεωργία στις περιοχές που περιλαμβάνονται στην παρέμβαση.

Οι δικαιούχοι θα πρέπει να καλλιεργούν τουλάχιστον τρία (3) δεκάρια γεωργικής γης που εντάσσεται στις περιοχές αυτές. Η έκταση των 3 δεκαρίων ανά εκμετάλλευση ισχύει αθροιστικά και μπορεί να περιλαμβάνει επί μέρους τεμάχια με μικρότερη έκταση.

Περιοχές με φυσικούς ή άλλους περιορισμούς

Στην παρέμβαση εντάσσονται οι περιοχές που χαρακτηρίζονται από φυσικούς περιορισμούς λόγω ορεινότητας (άρθρο 32 (1α) Κανονισμού 1305/2013), περιοχές, εκτός των ορεινών περιοχών, οι οποίες αντιμετωπίζουν σημαντικά φυσικά μειονεκτήματα (άρθρο 32 1(β) του Κανονισμού 1305/2013) και άλλες περιοχές που επηρεάζονται από ειδικά μειονεκτήματα (άρθρο 32 (1γ) του Κανονισμού 1305/2013).

Περιοχές εφαρμογής

A. Ορεινές περιοχές [σύμφωνα με το άρθρο 32 παράγραφος 1 στοιχείο α) του κανονισμού (ΕΕ) αριθ. 1305/2013] → [ΠΑΡΑΡΤΗΜΑ 15](#).

Ως ορεινές περιοχές ορίζονται για σκοπούς της παρούσας ενίσχυσης οι Κοινότητες των οποίων το υψόμετρο ξεπερνά τα 500 μέτρα και έχουν κλίση μεγαλύτερη από 10%. Το υψόμετρο και η κλίση υπολογίζεται βάσει της γεωργικής έκτασης και όχι βάση της κατοικημένης περιοχής της κάθε Κοινότητας.

B. Περιοχές που αντιμετωπίζουν φυσικούς περιορισμούς [μειονεκτήματα], εκτός των ορεινών περιοχών [σύμφωνα με το άρθρο 32 παράγραφος 1 στοιχείο β) του κανονισμού (ΕΕ) αριθ. 1305/2013] → [ΠΑΡΑΡΤΗΜΑ 15](#).

Οι επιλέξιμες περιοχές εντάχθηκαν με βάση ειδική μελέτη οριοθέτησης που ολοκληρώθηκε εντός του 2018.

Γ. Περιοχές που επηρεάζονται από ειδικούς ανά περιοχή περιορισμούς [μειονεκτήματα] [σύμφωνα με το άρθρο 32 παράγραφος 1 στοιχείο γ) του κανονισμού (ΕΕ) αριθ. 1305/2013] → [ΠΑΡΑΡΤΗΜΑ 15](#).

Οι περιοχές που επηρεάζονται από ειδικά μειονεκτήματα, τα οποία οφείλονται:

α) Στην απομόνωση λόγω της νεκρής ζώνης από το έτος 1974 έως σήμερα

β) Στην απομόνωση των Κοινοτήτων του διαμερίσματος Πύργου Τηλλυρίας από το έτος 1974 έως σήμερα.

γ) Στην δυσκολία άσκησης της γεωργίας σε περιοχές που χαρακτηρίζονται από παρόμοια σε μεγάλο βαθμό μειονεκτήματα με τις ορεινές περιοχές και ταυτόχρονα πληρούνται τουλάχιστον δύο από τα βιοφυσικά κριτήρια για τουλάχιστον 60% της αγροτικής έκτασης, εντός περιθωρίου όχι μεγαλύτερου από το 20% της αναφερόμενης οριακής τιμής, όπως προβλέπεται από το άρθρο 32(4) του Κανονισμού 1305/2013. Τα δύο κριτήρια που λήφθηκαν υπόψη ήταν το κριτήριο της ξηρασίας και το κριτήριο της κλίσης του εδάφους. Οι περιοχές αυτές διατηρούν ωστόσο σε πολύ μεγάλο βαθμό τα μειονεκτήματα που παρουσιάζονται στις κατ'έξοχήν ορεινές περιοχές.

δ) Στον υψηλό βαθμό οχληρίας που προκαλείται από την έντονη κτηνοτροφική δραστηριότητα.

Εύρος στήριξης σε επίπεδο δικαιούχου

Οι ενισχύσεις χορηγούνται ετησίως ανά εκτάριο γεωργικής έκτασης.

Κατηγορία Α "Ορεινές Περιοχές"

Μέχρι ≤ 30 εκτάρια: 140 ευρώ ανά εκτάριο

$> 30 \leq 100$ εκτάρια: 112 ευρώ ανά εκτάριο

$>100 \leq 300$ εκτάρια: 90 ευρώ ανά εκτάριο

$>$ πάνω από 300 εκτάρια: 0 ευρώ

Κατηγορία Β " Περιοχές με σημαντικά φυσικά μειονεκτήματα"

Μέχρι ≤ 30 εκτάρια: 55 ευρώ ανά εκτάριο

$> 30 \leq 100$ εκτάρια: 44 ευρώ ανά εκτάριο

$>100 \leq 300$ εκτάρια: 35 ευρώ ανά εκτάριο

>300 εκτάρια: 0 ευρώ

Κατηγορία Γ "Περιοχές με άλλα ειδικά μειονεκτήματα"

≤ 30 εκτάρια: 55 ευρώ ανά εκτάριο

$>30 \leq 100$ εκτάρια: 44 ευρώ ανά εκτάριο

$>100 \leq 300$ εκτάρια: 35 ευρώ ανά εκτάριο

>300 εκτάρια: 0 ευρώ

A.A. 3 - Ενισχύσεις σε περιοχές με υποχρεωτικούς περιορισμούς (Natura 2000)

Περιγραφή του εδαφικού πεδίου εφαρμογής

Στα γεωργικά συστήματα που εμπίπτουν στις περιοχές του Δικτύου Natura 2000.

ΓΕΝΙΚΑ

Στις περιοχές του Δικτύου Natura 2000, οι οποίες έχουν χαρακτηριστεί ως Ειδικές Ζώνες Διατήρησης (ΕΖΔ, βλέπε [ΠΑΡΑΡΤΗΜΑ 16](#)), εμπίπτουν γεωργικά συστήματα και βοσκοτόπια, τα οποία χαρακτηρίζονται από ψηλή βιοποικιλότητα λόγω της μωσαϊκότητας που παρουσιάζουν στους τύπους καλλιεργειών και στις πρακτικές που ακολουθούνται από τα παλιά χρόνια καθώς και βοσκοτόπια (φυσικά). Η ορθολογιστική διαχείριση της γεωργίας/κτηνοτροφίας στην Κύπρο και οι πρακτικές που ακολουθούνται μπορούν να συμβάλουν στην προστασία και διατήρηση των προστατευόμενων στοιχείων του δικτύου Natura 2000.

Οι απαιτήσεις της παρέμβασης περιλαμβάνονται στα εγκεκριμένα διατάγματα. Σε περίπτωση αναθεώρησης των διαταγμάτων ή της δημιουργίας νέων διαταγμάτων κατά τη διάρκεια της προγραμματικής περιόδου, θα τροποποιηθεί ανάλογα και το Στρατηγικό Σχέδιο ΚΑΠ 2023-2027.

Εφαρμόζονται οι ακόλουθες δράσεις

A.A. 3Δ1 - Ασυγκόμιστη παραγωγή

Διατήρηση ασυγκόμιστης παραγωγής σε ετήσιες καλλιέργειες μέχρι τα τέλη Ιουλίου. Ο γεωργός ο οποίος καλλιεργεί ετήσιες καλλιέργειες π.χ. σιτηρά, σανό και βίκο θα πρέπει να αφήνει μέρος της παραγωγής ασυγκόμιστο το οποίο θα ανέρχεται στο 10% των εκτάσεων της εκμετάλλευσης.

Όσον αφορά τις πολυετείς καλλιέργειες, εξαιρουμένων των εσπεριδοειδών, μπανανών, αμυγδαλιών, καρυδιών και φουντουκιών, ο καρπός θα παραμένει στα δέντρα όλη τη διάρκεια του έτους. Η ενίσχυση θα καταβάλλεται με εφάπαξ ποσό μετά τη διενέργεια των σχετικών ελέγχων. Η ασυγκόμιστη παραγωγή θα ανέρχεται στο 10% των εκτάσεων της εκμετάλλευσης και προτείνεται όπως παραμένει περιμετρικά των τεμαχίων ή και σε απόμερες γωνιές ή και κοντά σε υδάτινα σώματα. Η ασυγκόμιστη παραγωγή θα συμβάλει στη βελτίωση των συνθηκών διαβίωσης των ειδών για σκοπούς τροφοληψίας. Δε θα συμπεριλαμβάνονται οι καλλιέργειες εσπεριδοειδών, μπανανών, ελιών, αμυγδαλιών, καρυδιών και φουντουκιών. Για τις καλλιέργειες που δεν περιλαμβάνονται, η Δράση παύει να είναι υποχρεωτική και δεν παρέχεται αντισταθμιστική ενίσχυση.

A.A. 3Δ2 - Διαχείριση βοσκοτόπων

Απαγόρευση βοσκής των ζώων κατά τη διάρκεια της περιόδου 15 Φεβρουαρίου με 15 Απριλίου

Δεν θα πρέπει να βοσκούνται κατά την κύρια περίοδο ανθοφορίας των ποωδών ειδών και συγκεκριμένα κατά την περίοδο 15 Φεβρουαρίου μέχρι 15 Απριλίου. Επιπρόσθετα θα πρέπει να μειωθεί/ελεγχθεί ο αριθμός των ζώων στις περιοχές όπου παρατηρείται το φαινόμενο υπερβόσκησης. Ο έλεγχος της βοσκής στις περιοχές του Δικτύου Natura 2000 Χερσόνησος Ακάμα και Κοιλιάδα Διαρίζου θα ασκείται με τρόπο που να περιορίζει το φαινόμενο της υπερβόσκησης (εκτατική κτηνοτροφία) και να διασφαλίζει την ορθολογιστική διαχείριση των βοσκοτόπων.

Η συνήθης πρακτική που εφαρμόζεται είναι η έναρξη της βόσκησης να συμπίπτει με την έναρξη της βλαστικής περιόδου αποσκοπώντας στην μείωση του κόστους αγοράς ζωοτροφών. Η πρακτική αυτή οδηγεί σε υποβάθμιση της φυσικής βλάστησης καθώς και σε χαμηλή παραγωγικότητα των βοσκοτόπων.

Η απαγόρευση της βόσκησης κατά την περίοδο που αναφέρεται στο μέτρο δίνει τον απαραίτητο χρόνο στη φυσική βλάστηση για να ολοκληρώσει τα στάδια ανθοφορίας και καρποφορίας.

Επιλέξιμοι δικαιούχοι και τα ειδικά κριτήρια επιλεξιμότητας

Δικαιούχοι

Δικαιούχοι είναι γεωργοί, φυσικά ή νομικά πρόσωπα ή ομάδες αυτών, ανεξαρτήτως νομικού καθεστώτος που κατέχουν γεωργική γη εντός των περιοχών NATURA 2000 και ως εκ τούτου υποχρεούνται να τηρούν τις υποχρεώσεις που προβλέπονται στα διατάγματα.

Κριτήρια Επιλεξιμότητας

Η ελάχιστη επιλέξιμη έκταση είναι 1 δεκάριο (0,1 εκτάρια) και να περιλαμβάνεται εντός των καθορισμένων περιοχών NATURA 2000.

Για τη δράση σχετικά με τους βοσκότοπους ο αριθμός των ζώων δεν πρέπει να υπερβαίνει τον αριθμό ζώων ανά δεκάριο δηλωμένου βοσκότοπου σύμφωνα με το διάταγμα.

Εύρος στήριξης σε επίπεδο δικαιούχου

Η ενίσχυση παρέχεται ανάλογα με την έκταση που εντάσσεται στη δέσμευση

Δ1 "Διατήρηση ασυγκόμιστης παραγωγής"

- Ετήσιες καλλιέργειες **€80 ανά εκτάριο**
- Πολυετείς καλλιέργειες **€160 ανά εκτάριο**

Δ2 "Διαχείριση βοσκοτόπων" **€145 ανά εκτάριο**

Η παρέμβαση προκηρύσσεται σε ετήσια βάση.

Νοείται ότι για υποχρεώσεις που προβλέπονται στα διατάγματα των περιοχών NATURA 2000 και οι οποίες επικαλύπτονται με άλλες αγροπεριβαλλοντικές παρεμβάσεις, η ενίσχυση στους αιτητές θα παρέχεται μόνο μέσω της παρέμβασης NATURA 2000.

A.A. 6.3 - Προώθηση και στήριξη συστημάτων ποιότητας- Δράση Γ1: Στήριξη της χρήσης συστημάτων ποιότητας από γεωργούς

ΓΕΝΙΚΑ

Η παρέμβαση εφαρμόζεται σε όλη την επικράτεια της Κυπριακής Δημοκρατίας στην οποία ασκείται αποτελεσματικός έλεγχος από το Κράτος. Αφορά συστήματα ποιότητας που έχουν θεσπιστεί δυνάμει των ευρωπαϊκών κανονισμών (ΕΕ) αριθ. 2018/848 Ευρωπαϊκού Κοινοβουλίου και του Συμβουλίου για τη βιολογική παραγωγή και την επισήμανση των βιολογικών προϊόντων και για την κατάργηση του κανονισμού (ΕΚ) αριθ. 834/2007 του Συμβουλίου. Συγκεκριμένα η δράση για τη βιολογική παραγωγή (φυτική και ζωική) αφορά τις πρόσθετες δαπάνες για νέες συμμετοχές σε συστήματα ποιότητας, όπως:

- δαπάνες ελέγχων / πιστοποίησης που είναι απαραίτητοι για επαλήθευση της τήρησης των απαιτήσεων του σχετικού συστήματος ποιότητας.

Η συμμετοχή παραγωγών σε συστήματα ποιότητας των βιολογικών προϊόντων (τα οποία αποτελούν την πιο χαρακτηριστική και αναγνωρισμένη μορφή συστήματος ποιότητας), επιφέρει αύξηση των δαπανών τους λόγω των πρόσθετων απαιτήσεων με τις οποίες οι παραγωγοί υποχρεώνονται να συμμορφωθούν. Αυτό σε πολλές περιπτώσεις αποτελεί ανασταλτικό παράγοντα για τους παραγωγούς. Ωστόσο, τα προϊόντα τα οποία πιστοποιούνται μέσω ενός συστήματος ποιότητας αποκτούν αυξημένη προστιθέμενη αξία, καθώς έρχονται να καλύψουν τις σύγχρονες ανάγκες των καταναλωτών για προϊόντα με ιδιαίτερα ποιοτικά χαρακτηριστικά, προϊόντα τα οποία έχουν παραχθεί με μεθόδους φιλικές προς το περιβάλλον και την αειφορία κ.ά. Αυτό το γεγονός καθιστά τα πιστοποιημένα προϊόντα ανταγωνιστικότερα σε σχέση με ίδια ή παρόμοια προϊόντα μη πιστοποιημένα, βελτιώνοντας κατ' αυτό τον τρόπο τις εμπορικές προοπτικές τους στην αγορά αλλά και τη θέση των παραγωγών τους στην αλυσίδα τροφίμων. Η περαιτέρω ενίσχυση και προώθηση της βιολογικής γεωργίας αποτελεί ένα βασικό στόχο και η παρούσα παρέμβαση συμβάλει καθοριστικά στην προσπάθεια αυτή

Δικαιούχοι

Για την Δράση Γ1 είναι γεωργοί και ομάδες γεωργών που συμμετέχουν σε συστήματα ποιότητας. Επιλέξιμες για συμμετοχή στην Παρέμβαση 6.3 Δράση Γ1 θα είναι όλες οι νέες συμμετοχές στην Παρέμβαση 6.3 Δράση Γ1. Νοείται ότι με τον ορισμό «νέες συμμετοχές σε συστήματα ποιότητας» θεωρείται η συμμετοχή για πρώτη φορά στην Παρέμβαση 6.3, Δράση Γ1 του Σχεδίου 2023-2027. Διάρκεια στήριξης για 5 έτη με δυνατότητα ετήσιας επέκτασης.

Κριτήρια επιλεξιμότητας

Για τη συμμετοχή στο σύστημα ελέγχου της βιολογικής παραγωγής, ενίσχυση μπορεί να δίνεται μόνο σε δικαιούχους που τηρούν τις πρόνοιες του Κανονισμού (ΕΕ) αριθ. 2018/848 του Ευρωπαϊκού Κοινοβουλίου και του Συμβουλίου και είναι εγκεκριμένοι δικαιούχοι της παρέμβασης για την Βιολογική γεωργία και κτηνοτροφία όπου εφαρμόζεται αντίστοιχη επιλέξιμη κατηγορία πληρωμής (δηλαδή στη φυτική παραγωγή, τη μελισσοκομία, την αιγοπροβατοτροφία και την αγελαδοτροφία).

Εύρος στήριξης σε επίπεδο δικαιούχου

Ο υπολογισμός των ποσών στήριξης όπου ήταν αυτό δυνατόν, βασίστηκε στις τιμές της αγοράς.

Αναφορικά με τον υπολογισμό των ανωτάτων ποσών στήριξης σημειώνεται ότι το Τμήμα Γεωργίας ως Αρμόδια Αρχή για την βιολογική καλλιέργεια στην Κύπρο έχει την ευθύνη της επίβλεψης των φορέων ελέγχου και πρέπει να διασφαλίζει ότι καταβάλλεται λογικό ποσό για πιστοποίηση και έλεγχο από τους παραγωγούς. Σε αυτό το πλαίσιο, η Αρμόδια Αρχή ελέγχει τις διατιμήσεις κάθε φορέα ελέγχου.

Επιπρόσθετα, το Τμήμα Γεωργίας ενεργεί ως Αρχή Ελέγχου για τα συστήματα ποιότητας για τα γεωργικά προϊόντα και τα τρόφιμα. Η εθνική νομοθεσία για τα συστήματα αυτά προβλέπει για το κόστος των ελέγχων.

Με βάση τα πιο πάνω:

2.Όσον αφορά στη συμμετοχή στο σύστημα ελέγχου της βιολογικής γεωργίας:

- Θα καλύπτονται τα έξοδα ελέγχου και πιστοποίησης με μέγιστο ύψος ενίσχυσης για τη φυτική παραγωγή τα 17€/ δεκάριο ετησίως.
- Για τα νέα συστήματα ποιότητας που θα ενταχθούν στην παρέμβαση θα χρησιμοποιηθούν τιμές αγοράς και οι μέγιστες τιμές θα διαφοροποιούνται ανάλογα με τις ανάγκες του κάθε συστήματος με μέγιστο ύψος 3000€.
- Όσον αφορά στη ζωική παραγωγή το μέγιστο ύψος ενίσχυσης ετησίως ανά ζώο, για τις αίγες είναι 4€, για τα πρόβατα 3,5€, για τις χοιρομητέρες 35€, για τα βοοειδή 30€, για τις όρνιθες αυγοπαραγωγής 0,5€, για τις όρνιθες κρεατοπαραγωγής 0,25€, κυψέλες 4€.
- Η ενίσχυση θα δίνεται στο δικαιούχο μετά από προσκόμιση απόδειξης από αναγνωρισμένο οργανισμό ελέγχου και πιστοποίησης βιολογικής γεωργίας.
- Για σκοπούς επιδότησης της δράσης (με εξαίρεση τη βιολογική ζωική παραγωγή), η επιλέξιμη έκταση η οποία θα επιδοτείται από την παρούσα παρέμβαση, θα είναι άμεσα συνδεδεμένη με την έκταση που θα επιδοτείται από την παρέμβαση για τη βιολογική γεωργία και κτηνοτροφία (σύμφωνα με τη σχετική παρέμβαση του Στρατηγικού Σχεδίου της κοινής γεωργικής πολιτικής που αφορά στη στήριξη της βιολογικής παραγωγής).
- Για σκοπούς επιδότησης της δράσης που αφορά στη βιολογική μελισσοκομία, αιγοπροβατοτροφία και αγελαδοτροφία, επιλέξιμες μονάδες ζωικού κεφαλαίου (κυψέλες, αιγοπρόβατα και γαλακτοφόρες αγελάδες), οι οποίες θα επιδοτούνται από την παρούσα παρέμβαση, θα είναι άμεσα συνδεδεμένες με τις μονάδες ζωικού κεφαλαίου που θα επιδοτούνται από την παρέμβαση για τη βιολογική γεωργία και κτηνοτροφία (σύμφωνα με τη σχετική παρέμβαση του Στρατηγικού Σχεδίου της κοινής γεωργικής πολιτικής που αφορά στη στήριξη της βιολογικής παραγωγής).
- Με βάση τα πιο πάνω, προϋπόθεση συμμετοχής στην Παρέμβαση AA 6.3 (Δράση Γ1), είναι η ταυτόχρονη συμμετοχή στην Παρέμβαση AA 1.4 (για τις δράσεις που είναι επιλέξιμες).
-

Σημείωση:

Όσον αφορά στη συμμετοχή στο σύστημα ελέγχου της βιολογικής γεωργίας: Η ενίσχυση θα δίνεται στο δικαιούχο μετά από προσκόμιση τιμολογίου και απόδειξης από αναγνωρισμένο οργανισμό ελέγχου και πιστοποίησης βιολογικής γεωργίας για το έτος 2024. Τα τιμολόγια / αποδείξεις θα πρέπει να αφορούν εκτάσεις/ζώα που συμμετέχουν στην Παρέμβαση AA 1.4 (για τις δράσεις που είναι επιλέξιμες).

ΜΕΡΟΣ Η΄ - ΟΔΗΓΟΣ ΣΥΜΠΕΡΙΦΟΡΑΣ ΚΑΙ ΔΕΟΝΤΟΛΟΓΙΑΣ

Ο ΚΟΑΠ επιδεικνύει δέσμευση στην ακεραιότητα και τις ηθικές αξίες, στα πλαίσια εκτέλεσης των καθηκόντων και των αρμοδιοτήτων του. Όλα τα μέλη του προσωπικού του ΚΟΑΠ, και των Αναδόχων όπου εφαρμόζεται, σε όλα τα διοικητικά επίπεδα, σέβονται την ακεραιότητα και τις ηθικές αξίες στις οδηγίες, τις ενέργειες και τη συμπεριφορά τους. Η ακεραιότητα και οι ηθικές αξίες καθορίζονται στα πρότυπα συμπεριφοράς και κατανοούνται σε όλα τα επίπεδα του ΚΟΑΠ. Προς τούτο, εφαρμόζονται διαδικασίες ούτως ώστε να αξιολογηθεί κατά πόσον το προσωπικό του Οργανισμού, και των Αναδόχων όπου εφαρμόζεται, ευθυγραμμίζεται με τα πρότυπα συμπεριφοράς και να αντιμετωπιστούν εγκαίρως τυχόν αποκλίσεις. Ο ΚΟΑΠ επιδεικνύει δέσμευση όσον αφορά το να προσελκύει, να αναπτύσσει και να διατηρεί ικανά άτομα, σε ευθυγράμμιση με τους στόχους του. Στην ιστοσελίδα του ΚΟΑΠ, www.capo.gov.cy, υπάρχει αναρτημένος ο Οδηγός Συμπεριφοράς και Δεοντολογίας των Δημοσίων Υπαλλήλων, ο οποίος έχει υιοθετηθεί από τον ΚΟΑΠ.



ΜΕΡΟΣ Θ' - ΠΑΡΑΡΤΗΜΑΤΑ

ΠΑΡΑΡΤΗΜΑ 1 - Πίνακας Ομάδων Καλλιεργειών

| A/A | Ομάδες Καλλιεργειών - Αγροτεμάχιο | Αρόσιμη | Ψυχανθή | Αζωτοδεσμευτικές | Δενδρώδεις | Επιμέρους Καλλιέργεια | Οικογένεια | Γένος | Είδος |
|-----|--|---------|---------|------------------|------------|---|------------------------|---------------|---|
| 1 | ΑΒΟΚΑΝΤΟ | ΌΧΙ | ΌΧΙ | ΌΧΙ | ΝΑΙ | ΑΒΟΚΑΝΤΟ | Lauraceae | Persea | Persea americana |
| 2 | ΑΓΓΟΥΡΑΚΙΑ | ΝΑΙ | ΌΧΙ | ΌΧΙ | ΌΧΙ | ΑΓΓΟΥΡΑΚΙΑ | Cucurbitaceae | Cucumis | Cucumis sativus |
| 3 | ΑΓΚΙΝΑΡΕΣ | ΝΑΙ | ΌΧΙ | ΌΧΙ | ΌΧΙ | ΑΓΚΙΝΑΡΕΣ | Compositae | Cynara | Cynara scolymus |
| | | | | | | ΑΓΡΙΟΑΓΚΙΝΑΡΑ | Compositae | Cynara | Cynara cardunculus |
| 4 | ΑΓΡΑΝΑΠΑΥΣΗ | ΝΑΙ | ΌΧΙ | ΌΧΙ | ΌΧΙ | ΑΓΡΑΝΑΠΑΥΣΗ | | | |
| 5 | ΑΓΡΩΣΤΩΔΗ Ή ΑΛΛΑ ΠΟΩΔΗ ΚΤΗΝΟΤΡΟΦΙΚΑ ΦΥΤΑ | ΝΑΙ | ΌΧΙ | ΌΧΙ | ΌΧΙ | ΑΓΡΙΑΔΑ | Poaceae (Gramineae) | Cynodon | Cynodon dactylon (L.) Pers. |
| | | | | | | ΑΛΩΠΕΚΟΥΡΟΣ Ο ΛΕΙΜΩΝΙΟΣ | Poaceae (Gramineae) | Alopecurus | Alopecurus pratensis L. |
| | | | | | | ΒΡΩΜΗ Η ΥΨΗΛΗ (FROMENTAL) | Poaceae (Gramineae) | Arrhenatherum | Arrhenatherum elatius (L.) P. Beauv. ex J. Presl & C. Presl |
| | | | | | | ΒΡΩΜΟΣ | Poaceae (Gramineae) | Bromus | Bromus spp. |
| | | | | | | ΔΑΚΤΥΛΙΔΑ Ή ΔΑΚΤΥΛΙΣ Η ΣΥΝΕΣΠΕΙΡΩΜΕΝΗ | Poaceae (Gramineae) | Dactylis | Dactylis glomerata L. |
| | | | | | | ΛΩΤΟΣ Ο ΚΕΡΑΤΙΟΦΟΡΟΣ | Fabaceae (Leguminosae) | Lotus | Lotus corniculatus L. |
| | | | | | | ΜΙΓΜΑ ΛΟΛΙΟΥ ΜΕ ΟΠΟΙΟΔΗΠΟΤΕ Ή ΟΠΟΙΟΔΗΠΟΤΕ ΕΙΔΗ ΠΕΡΙΛΑΜΒΑΝΟΝΤΑΙ ΣΤΗΝ ΟΜΑΔΑ ΚΑΛΛΙΕΡΓΕΙΩΝ "ΑΓΡΩΣΤΩΔΗ Ή ΑΛΛΑ ΠΟΩΔΗ ΚΤΗΝΟΤΡΟΦΙΚΑ ΦΥΤΑ" | | | |



| Α/Α | Ομάδες Καλλιεργειών - Αγροτεμάχιο | Αρόσιμη | Ψυχανθή | Αζωτοδοσμευτικές | Δενδρώδεις | Επιμέρους Καλλιέργεια | Οικογένεια | Γένος | Είδος |
|-----|-----------------------------------|---------|---------|------------------|------------|--|------------------------|------------|--------------------------------------|
| | | | | | | ΜΙΓΜΑ ΜΗΔΙΚΗΣ Ή/ΚΑΙ ΤΡΥΦΥΛΛΙΟΥ Ή/ΚΑΙ ΛΟΛΙΟΥ ΜΕ ΟΠΟΙΟΔΗΠΟΤΕ Ή ΟΠΟΙΑΔΗΠΟΤΕ ΕΙΔΗ ΠΕΡΙΛΑΜΒΑΝΟΝΤΑΙ ΣΤΗΝ ΟΜΑΔΑ ΚΑΛΛΙΕΡΓΕΙΩΝ "ΑΓΡΩΣΤΩΔΗ Ή ΑΛΛΑ ΠΟΩΔΗ ΚΤΗΝΟΤΡΟΦΙΚΑ ΦΥΤΑ" | | | |
| | | | | | | ΜΙΓΜΑ ΜΗΔΙΚΗΣ ΜΕ ΟΠΟΙΟΔΗΠΟΤΕ Ή ΟΠΟΙΑΔΗΠΟΤΕ ΕΙΔΗ ΠΕΡΙΛΑΜΒΑΝΟΝΤΑΙ ΣΤΗΝ ΟΜΑΔΑ ΚΑΛΛΙΕΡΓΕΙΩΝ "ΑΓΡΩΣΤΩΔΗ Ή ΑΛΛΑ ΠΟΩΔΗ ΚΤΗΝΟΤΡΟΦΙΚΑ ΦΥΤΑ" | | | |
| | | | | | | ΜΙΓΜΑ ΤΡΥΦΥΛΛΙΟΥ ΜΕ ΟΠΟΙΟΔΗΠΟΤΕ Ή ΟΠΟΙΑΔΗΠΟΤΕ ΕΙΔΗ ΠΕΡΙΛΑΜΒΑΝΟΝΤΑΙ ΣΤΗΝ ΟΜΑΔΑ ΚΑΛΛΙΕΡΓΕΙΩΝ "ΑΓΡΩΣΤΩΔΗ Ή ΑΛΛΑ ΠΟΩΔΗ ΚΤΗΝΟΤΡΟΦΙΚΑ ΦΥΤΑ" | | | |
| | | | | | | ΟΝΟΒΡΥΧΙΑ Η ΗΜΕΡΟΣ | Fabaceae (Leguminosae) | Onobrychis | Onobrychis vicifolia Scop. |
| | | | | | | ΠΟΑ Η ΒΑΛΤΑΣΗΣ | Poaceae (Gramineae) | Poa | Poa palustris L. |
| | | | | | | ΠΟΑ Η ΔΑΣΙΚΗ | Poaceae (Gramineae) | Poa | Poa nemoralis L. |
| | | | | | | ΠΟΑ Η ΕΤΗΣΙΑ | Poaceae (Gramineae) | Poa | Poa annua L. |
| | | | | | | ΠΟΑ Η ΚΟΙΝΗ | Poaceae (Gramineae) | Poa | Poa trivialis L. |
| | | | | | | ΠΟΑ Η ΛΕΙΜΩΝΙΟΣ | Poaceae (Gramineae) | Poa | Poa pratensis L. |
| | | | | | | ΤΡΙΓΩΝΙΣΚΗ (ΜΟΣΧΟΣΙΤΑΡΟ) Ή ΤΡΙΓΩΝΕΛΛΑ | Fabaceae (Leguminosae) | Trigonella | Trigonella foenumgraecum L. |
| | | | | | | ΦΕΣΤΟΥΚΑ Η ΚΑΛΑΜΟΕΙΔΗΣ | Poaceae (Gramineae) | Festuca | Festuca arundinacea Schreber |
| | | | | | | ΦΕΣΤΟΥΚΑ Η ΚΤΗΝΟΤΡΟΦΙΚΗ | Poaceae (Gramineae) | Festuca | Festuca ovina L. |
| | | | | | | ΦΕΣΤΟΥΚΑ Η ΚΤΗΝΟΤΡΟΦΙΚΗ | Poaceae (Gramineae) | Festuca | Festuca trachyphylla (Hack.) Krajina |



| Α/Α | Ομάδες Καλλιεργειών - Αγροτεμάχιο | Αρόσιμη | Ψυχανθή | Αζωτοδοσμευτικές | Δενδρώδεις | Επιμέρους Καλλιέργεια | Οικογένεια | Γένος | Είδος |
|----------|--|---------|---------|------------------|------------|------------------------------------|---------------------|----------|-------------------------|
| | | | | | | ΦΕΣΤΟΥΚΑ Η ΛΕΙΜΩΝΙΑ | Poaceae (Gramineae) | Festuca | Festuca pratensis Huds. |
| | | | | | | ΦΛΕΩΣ Ο ΛΕΙΜΩΝΙΟΣ | Poaceae (Gramineae) | Phleum | Phleum nodosum L. |
| | | | | | | ΦΛΕΩΣ Ο ΛΕΙΜΩΝΙΟΣ | Poaceae (Gramineae) | Phleum | Phleum pratense L. |
| | | | | | | ΨΕΥΔΑΓΡΩΣΤΙΣ, ΑΓΡΩΣΤΙΣ Η ΛΕΠΤΗ | Poaceae (Gramineae) | Agrostis | Agrostis capillaris L. |
| | | | | | | ΨΕΥΔΑΓΡΩΣΤΙΣ, ΑΓΡΩΣΤΙΣ Η ΛΕΥΚΗ | Poaceae (Gramineae) | Agrostis | Agrostis gigantea Roth |
| | | | | | | ΨΕΥΔΑΓΡΩΣΤΙΣ, ΑΓΡΩΣΤΙΣ ΤΟΥ ΚΥΝΟΣ | Poaceae (Gramineae) | Agrostis | Agrostis canina L. |
| | | | | | | ΨΕΥΔΑΓΡΩΣΤΙΣ, ΑΓΡΩΣΤΙΣΗ ΣΠΟΝΔΥΛΩΤΗ | Poaceae (Gramineae) | Agrostis | Agrostis stolonifera L. |
| 6 | ΑΜΠΕΛΙΑ ΕΠΙΤΡΑΠΕΖΙΑ | ΌΧΙ | ΌΧΙ | ΌΧΙ | ΌΧΙ | ΑΜΠΕΛΙΑ ΕΠΙΤΡΑΠΕΖΙΑ | | | |
| 7 | ΑΜΠΕΛΙΑ ΟΙΝΟΠΟΙΗΣΙΜΑ | ΌΧΙ | ΌΧΙ | ΌΧΙ | ΌΧΙ | ΑΜΠΕΛΙΑ ΟΙΝΟΠΟΙΗΣΙΜΑ | | | |
| 8 | ΑΜΠΕΛΙΑ ΠΑΡΑΔΟΣΙΑΚΑ | ΌΧΙ | ΌΧΙ | ΌΧΙ | ΌΧΙ | ΒΑΣΙΛΙΣΣΑ | | | |
| | | | | | | ΓΙΑΝΝΟΥΔΙ | | | |
| | | | | | | ΚΑΝΕΛΛΑ | | | |
| | | | | | | ΜΑΡΑΘΕΥΤΙΚΟ | | | |
| | | | | | | ΜΟΡΟΚΑΝΕΛΛΑ | | | |
| | | | | | | ΟΦΘΑΛΜΟ | | | |
| | | | | | | ΠΡΟΜΑΡΑ | | | |
| | | | | | | ΣΠΟΥΡΤΙΚΟ | | | |
| ΦΛΟΥΡΙΚΟ | | | | | | | | | |
| 9 | ΑΜΠΕΛΩΝΕΣ ΠΑΛΑΙΟΙ - ΝΤΟΠΙΟ ΜΑΥΡΟ / ΞΥΝΙΣΤΕΡΙ | ΌΧΙ | ΌΧΙ | ΌΧΙ | ΌΧΙ | ΝΤΟΠΙΟ ΜΑΥΡΟ | | | |
| | | | | | | ΞΥΝΙΣΤΕΡΙ | | | |



| Α/Α | Ομάδες Καλλιεργειών - Αγροτεμάχιο | Αρόσιμη | Ψυχανθή | Αζωτοδοσμευτικές | Δενδρώδεις | Επιμέρους Καλλιέργεια | Οικογένεια | Γένος | Είδος |
|------------|--|---------------|--------------------------|------------------|------------|--------------------------|---------------------|------------|------------------------|
| 10 | ΑΜΥΓΔΑΛΙΕΣ | ΌΧΙ | ΌΧΙ | ΌΧΙ | ΝΑΙ | ΑΜΥΓΔΑΛΙΕΣ | Rosaceae | Prunus | Prunus amygdalus |
| 11 | ΑΝΘΗ - ΔΙΑΦΟΡΑ | ΌΧΙ | ΌΧΙ | ΌΧΙ | ΌΧΙ | ΑΘΑΝΑΤΑ | Plumbaginaceae | Limonium | sp. |
| | | | | | | ΓΑΡΥΦΑΛΛΑ | Caryophyllaceae | Dianthus | Dianthus carryophyllus |
| | | | | | | ΓΥΨΟΦΙΛΟ | Caryophyllaceae | Gypsophila | Gypsophila elegans |
| | | | | | | ΖΕΡΠΕΡΑ | Compositae | Gerbera | Gerbera sp. |
| | | | | | | ΛΙΛΙΟΥΜ | Liliaceae | Lilium | Lilium candidum |
| | | | | | | ΛΥΣΙΑΝΘΟΣ | Gentianaceae | Eustoma | Eustoma grandiflorum |
| | | | | | | ΣΤΡΕΛΙΤΣΙΑ | Strelitziaceae | Strelitzia | Strelitzia reginae |
| | | | | | | ΤΡΙΑΝΤΑΦΥΛΛΙΑ | Rosaceae | Rosa | sp. |
| ΧΡΥΣΑΝΘΕΜΑ | Compositae | Chrysanthemum | Chrysanthemum morifolium | | | | | | |
| 12 | ΑΡΑΒΟΣΙΤΟΣ ΒΡΩΣΙΜΟΣ | ΝΑΙ | ΌΧΙ | ΌΧΙ | ΌΧΙ | ΑΡΑΒΟΣΙΤΟΣ ΒΡΩΣΙΜΟΣ | Poaceae (Gramineae) | Zea | Zea mays |
| 13 | ΑΡΑΒΟΣΙΤΟΣ ΚΤΗΝΟΤΡΟΦΙΚΟΣ | ΝΑΙ | ΌΧΙ | ΌΧΙ | ΌΧΙ | ΑΡΑΒΟΣΙΤΟΣ ΚΤΗΝΟΤΡΟΦΙΚΟΣ | Poaceae (Gramineae) | Zea | Zea mays |
| 14 | ΑΡΩΜΑΤΙΚΑ - ΦΑΡΜΑΚΕΥΤΙΚΑ ΦΥΤΑ <u>ΜΟΝΟΕΤΗ</u> | ΝΑΙ | ΌΧΙ | ΌΧΙ | ΌΧΙ | ΑΝΗΘΟΣ | Apiaceae | Anethum | Anethum graveolens |
| | | | | | | ΒΑΣΙΛΙΚΟΣ | Lamiaceae | Ocimum | Ocimum spp. |
| | | | | | | ΚΑΛΕΝΤΟΥΛΑ | Asteraceae | Calendula | Calendula Officinalis |
| | | | | | | ΛΙΘΟΣΠΑΣΤΟ | Plantaginaceae | Plantago | Plantago spp. |
| ΧΑΜΟΜΗΛΙ | Asteraceae | Matricaria | Matricaria chamomila | | | | | | |
| 15 | ΑΡΩΜΑΤΙΚΑ - ΦΑΡΜΑΚΕΥΤΙΚΑ ΦΥΤΑ <u>ΠΟΛΥΕΤΗ</u> | ΌΧΙ | ΌΧΙ | ΌΧΙ | ΌΧΙ | ΑΛΟΗ | Xanthorrhoeaceae | Aloe | Aloe vera |
| | | | | | | ΑΛΟΥΙΖΑ | Verbenaceae | Lippia | Lippia citriodora |
| | | | | | | ΑΧΙΛΛΕΙΑ | Asteraceae | Achillea | Achillea millefolium |
| | | | | | | ΑΨΙΘΙΑ | Asteraceae | Artemisia | Artemisia absinthium |
| ΓΛΥΚΟΡΙΖΑ | Fabaceae (Leguminosae) | Glycyrrhiza | Glycyrrhiza glabra | | | | | | |



| A/A | Ομάδες Καλλιεργειών - Αγροτεμάχιο | Αρόσιμη | Ψυχανθή | Αζωτοδοσμευτικές | Δενδρώδεις | Επιμέρους Καλλιέργεια | Οικογένεια | Γένος | Είδος |
|-----|-----------------------------------|---------|---------|------------------|------------|---------------------------|---------------------------|------------|---|
| | | | | | | ΔΑΦΝΗ | Lamiaceae | Laurus | Laurus nobilis |
| | | | | | | ΔΕΝΔΡΟΛΙΒΑΝΟ (ΛΑΣΜΑΡΙ) | Lamiaceae | Rosmarinus | Rosmarinus officinalis |
| | | | | | | ΔΙΚΤΑΜΟ | Lamiaceae | Origanum | Origanum dictamnus |
| | | | | | | ΔΥΟΣΜΟΣ | Lamiaceae | Mentha | Mentha viridis |
| | | | | | | ΖΑΜΠΟΥΚΟΣ | Adoxaceae | Sambucus | Sambucus nigra |
| | | | | | | ΘΡΟΥΜΠΑ | Lamiaceae | Satureja | Satureja spp. |
| | | | | | | ΘΥΜΑΡΙ | Lamiaceae | Thymus | Thymus spp. |
| | | | | | | ΚΑΠΠΑΡΗ | Capparaceae | Capparis | Capparis spp. |
| | | | | | | ΚΙΟΥΛΙ | Geraniaceae | Geranium | Geranium spp. |
| | | | | | | ΛΕΒΑΝΤΑ | Lamiaceae | Lavandula | Lavandula angustifolia |
| | | | | | | ΜΑΝΤΖΟΥΡΑΝΑ | Lamiaceae | Origanum | Origanum majoranum |
| | | | | | | ΜΑΡΑΘΟΣ | Umbelliferae | Foeniculum | Foeniculum vulgare |
| | | | | | | ΜΕΛΙΣΣΑ | Lamiaceae | Melissa | Melissa officinalis |
| | | | | | | ΜΕΝΤΑ | Lamiaceae | Mentha | Mentha piperita |
| | | | | | | ΡΙΓΑΝΗ | Lamiaceae | Origanum | Origanum spp. |
| | | | | | | ΣΙΔΕΡΙΤΗΣ | Lamiaceae | Sideritis | Sideritis spp. |
| | | | | | | ΣΠΑΡΑΓΓΙ (ΑΓΡΙΟ) - ΑΓΡΕΛΙ | Asparagaceae | Asparagus | Asparagus stipularis |
| | | | | | | ΣΠΑΡΑΓΓΙ (ΗΜΕΡΟ) | Asparagaceae | Asparagus | Asparagus officinalis |
| | | | | | | ΣΤΑΜΝΑΓΚΑΘΙ (ΑΓΡΙΟΡΑΔΙΚΟ) | Asteraceae | Cichorium | Cichorium spinosum |
| | | | | | | ΤΑΡΑΚΟ | Asteraceae | Artemisia | Artemisia dracungulus |
| | | | | | | ΥΣΩΠΟΣ | Lamiaceae | Hyssopus | Hyssopus officinalis |
| | | | | | | ΦΑΣΚΟΜΗΛΙΑ (ΣΠΑΤΖΙΑ) | Lamiaceae | Salvia | Salvia spp. |
| 16 | ΒΑΜΒΑΚΙ | ΝΑΙ | ΌΧΙ | ΌΧΙ | ΌΧΙ | ΒΑΜΒΑΚΙ | Malvaceae | Gossypium | Gossypium hirsutum και Gossypium barbadense |
| 17 | ΒΙΚΟΣ | ΝΑΙ | ΝΑΙ | ΝΑΙ | ΌΧΙ | ΒΙΚΟΣ | Fabaceae (Leguminosae) | Vicia | |



| Α/Α | Ομάδες Καλλιεργειών - Αγροτεμάχιο | Αρόσιμη | Ψυχανθή | Αζωτοδοσμευτικές | Δενδρώδεις | Επιμέρους Καλλιέργεια | Οικογένεια | Γένος | Είδος |
|--|-----------------------------------|---------|---------|------------------|------------|-------------------------|------------------------|------------|------------------------|
| 18 | ΒΙΚΟΣ ΓΙΑ ΧΛΩΡΗ ΛΙΠΑΝΣΗ | ΝΑΙ | ΝΑΙ | ΝΑΙ | ΌΧΙ | ΒΙΚΟΣ ΓΙΑ ΧΛΩΡΗ ΛΙΠΑΝΣΗ | Fabaceae (Leguminosae) | Vicia | |
| 19 | ΓΛΥΚΟΠΑΤΑΤΑ | ΝΑΙ | ΌΧΙ | ΌΧΙ | ΌΧΙ | ΓΛΥΚΟΠΑΤΑΤΑ | Convolvulaceae | Ipomoea | Ipomoea batatas |
| 20 | ΓΛΥΣΤΡΙΔΑ | ΝΑΙ | ΌΧΙ | ΌΧΙ | ΌΧΙ | ΓΛΥΣΤΡΙΔΑ | Portulacaceae | Portulaca | Portulaca oleracea |
| 21 | ΔΙΑΣΠΑΡΤΑ ΔΕΝΤΡΑ | ΝΑΙ | ΌΧΙ | ΌΧΙ | ΌΧΙ | ΔΙΑΣΠΑΡΤΑ ΔΕΝΤΡΑ | | | |
| 22 | ΔΙΑΦΟΡΑ ΛΑΧΑΝΙΚΑ | ΝΑΙ | ΌΧΙ | ΌΧΙ | ΌΧΙ | ΔΙΑΦΟΡΑ ΛΑΧΑΝΙΚΑ | | | |
| 23 | ΕΛΑΙΟΚΡΑΜΒΗ | ΝΑΙ | ΌΧΙ | ΌΧΙ | ΌΧΙ | ΕΛΑΙΟΚΡΑΜΒΗ | Brassicaceae | Brassica | Brassica napus |
| 24 | ΕΛΙΕΣ | ΌΧΙ | ΌΧΙ | ΌΧΙ | ΝΑΙ | ΕΛΙΕΣ | Oleaceae | Olea | Olea europaea sativa |
| | | | | | | ΑΓΡΙΕΛΙΕΣ | Oleaceae | Olea | Olea europaea oleaster |
| 25 | ΕΣΠΕΡΙΔΟΕΙΔΗ | ΌΧΙ | ΌΧΙ | ΌΧΙ | ΝΑΙ | ΓΚΡΕΪΦΡΟΥΤ | Rutaceae | Citrus | Citrus paradisi |
| | | | | | | ΚΙΤΡΟΜΗΛΙΑ (ΝΕΡΑΤΖΙΑ) | Rutaceae | Citrus | Citrus aurantium |
| | | | | | | ΚΟΥΜΚΟΥΑΤ | Rutaceae | Fortunella | Fortunella sp. |
| | | | | | | ΛΕΜΟΝΙΑ | Rutaceae | Citrus | Citrus limon |
| | | | | | | ΜΑΝΤΑΡΙΝΙΑ ΚΛΕΜΕΝΤΙΝΗ | Rutaceae | Citrus | Citrus reticulata |
| | | | | | | ΜΑΝΤΑΡΙΝΙΑ ΑΡΑΚΑΠΑ | Rutaceae | Citrus | Citrus deliciosa |
| | | | | | | ΠΟΜΕΛΟ | Rutaceae | Citrus | Citrus grandis |
| | | | | | | ΠΟΡΤΟΚΑΛΙΑ | Rutaceae | Citrus | Citrus sinensis |
| ΥΒΡΙΔΙΑ ΜΑΝΤΑΡΙΝΙΑΣ (ΕΛΛΕΝΤΕΗΛ, ΜΑΝΤΟΡΑ, ΜΙΝΝΕΟΛΑ ΝΟΒΑ, ΤΑΓΚΟ, Κ.Α.) | Rutaceae | Citrus | | | | | | | |



| Α/Α | Ομάδες Καλλιεργειών - Αγροτεμάχιο | Αρόσιμη | Ψυχανθή | Αζωτοδοσμευτικές | Δενδρώδεις | Επιμέρους Καλλιέργεια | Οικογένεια | Γένος | Είδος |
|-----|-----------------------------------|---------|---------|------------------|------------|--|---------------------|-------------|-------------------------|
| 26 | ΖΑΧΑΡΟΚΑΛΑΜΟ | ΝΑΙ | ΌΧΙ | ΌΧΙ | ΌΧΙ | ΖΑΧΑΡΟΚΑΛΑΜΟ | Poaceae (Gramineae) | Saccharum | Saccharum officinarum |
| 27 | ΗΛΙΑΝΘΟΣ | ΝΑΙ | ΌΧΙ | ΌΧΙ | ΌΧΙ | ΗΛΙΑΝΘΟΣ | Compositae | Helianthus | Helianthus annuus |
| 28 | ΚΑΝΝΑΒΗ ΒΙΟΜΗΧΑΝΙΚΗ | ΝΑΙ | ΌΧΙ | ΌΧΙ | ΌΧΙ | ΚΑΝΝΑΒΗ ΒΙΟΜΗΧΑΝΙΚΗ | Moraceae | Cannabis | Cannabis sativa |
| 29 | ΚΑΠΝΟΣ | ΝΑΙ | ΌΧΙ | ΌΧΙ | ΌΧΙ | ΚΑΠΝΟΣ | Solanaceae | Nicotiana | Nicotiana tabacum |
| 30 | ΚΑΡΟΤΟ | ΝΑΙ | ΌΧΙ | ΌΧΙ | ΌΧΙ | ΚΑΡΟΤΟ | Apiaceae | Daucus | Daucus carota sp sativa |
| 31 | ΚΑΡΠΟΥΖΙΑ | ΝΑΙ | ΌΧΙ | ΌΧΙ | ΌΧΙ | ΚΑΡΠΟΥΖΙ | Cucurbitaceae | Citrullus | Citrullus lanatus |
| 32 | ΚΑΡΥΔΙΕΣ | ΌΧΙ | ΌΧΙ | ΌΧΙ | ΝΑΙ | ΚΑΡΥΔΙΕΣ | Juglandaceae | Juglans | Juglans regia |
| | | | | | | ΚΑΡΥΔΙΕΣ ΠΕΚΑΝ | Juglandaceae | Carya | Carya illinoensis |
| 33 | ΚΕΧΡΙ | ΝΑΙ | ΌΧΙ | ΌΧΙ | ΌΧΙ | ΚΕΧΡΙ (ΙΑΠΩΝΙΚΟ) | Poaceae (Gramineae) | Echinochloa | Echinochloa esculenta |
| | | | | | | ΚΕΧΡΙ (ΚΟΙΝΟ) | Poaceae (Gramineae) | Panicum | Panicum miliaceum |
| | | | | | | ΚΕΧΡΙ (ΜΑΡΓΑΡΙΤΩΔΕΣ) | Poaceae (Gramineae) | Pennisetum | Pennisetum typhoides |
| | | | | | | ΚΕΧΡΙ (ΙΤΑΛΙΚΟ) | Poaceae (Gramineae) | Setaria | Setaria Italica |
| 34 | ΚΟΛΙΑΝΔΡΟΣ | ΝΑΙ | ΌΧΙ | ΌΧΙ | ΌΧΙ | ΚΟΛΙΑΝΔΡΟΣ | Apiaceae | Coriandrum | Coriandrum sativum |
| 35 | ΚΟΛΟΚΑΣΙ | ΝΑΙ | ΌΧΙ | ΌΧΙ | ΌΧΙ | ΚΟΛΟΚΑΣΙ | Araceae | Colocasia | Colocasia esculenta |
| 36 | ΚΟΛΟΚΥΘΟΕΙΔΗ | ΝΑΙ | ΌΧΙ | ΌΧΙ | ΌΧΙ | ΣΤΡΟΓΓΥΛΗ ΜΕΓΑΛΗ ΚΟΛΟΚΥΘΑ, ΠΟΡΤΟΚΑΛΙ Ή ΚΟΚΚΙΝΟΥ ΧΡΩΜΑΤΟΣ, Κ.Α. | Cucurbitaceae | Cucurbita | Cucurbita maxima |



| Α/Α | Ομάδες Καλλιεργειών - Αγροτεμάχιο | Αρόσιμη | Ψυχανθή | Αζωτοδοσμευτικές | Δενδρώδεις | Επιμέρους Καλλιέργεια | Οικογένεια | Γένος | Είδος |
|-----|-----------------------------------|---------|---------|------------------|------------|--|------------------------|-----------|---|
| | | | | | | ΚΟΛΟΚΥΘΑΚΙ ΑΣΠΡΟ, ΠΡΑΣΙΝΟ, ΚΟΚΚΙΝΟ, ΜΑΥΡΟ Κ.Α. | Cucurbitaceae | Cucurbita | Cucurbita pepo |
| | | | | | | ΚΟΛΟΚΥΘΕΣ ΠΟΥ ΧΡΗΣΙΜΟΠΟΙΟΥΝΤΑΙ ΓΙΑ ΠΙΤΕΣ, ΠΑΡΚΑΠΑ Κ.Α. | Cucurbitaceae | Cucurbita | Cucurbita moschata |
| | | | | | | ΚΡΕΑΤΟΚΟΛΟΚΟ (ΖΑΜΠΟΥΡΑ) | Cucurbitaceae | Lagenaria | Lagenaria vulgaris |
| | | | | | | ΝΕΡΟΚΟΛΟΚΥΘΙΑ | Cucurbitaceae | Lagenaria | Lagenaria siceraria |
| 37 | ΚΟΥΚΙΑ ΒΡΩΣΙΜΑ | ΝΑΙ | ΝΑΙ | ΝΑΙ | ΌΧΙ | ΚΟΥΚΙΑ ΒΡΩΣΙΜΑ | Fabaceae (Leguminosae) | Vicia | Vicia faba |
| 38 | ΚΟΥΚΙΑ ΓΙΑ ΧΛΩΡΗ ΛΙΠΑΝΣΗ | ΝΑΙ | ΝΑΙ | ΝΑΙ | ΌΧΙ | ΚΟΥΚΙΑ ΓΙΑ ΧΛΩΡΗ ΛΙΠΑΝΣΗ | Fabaceae (Leguminosae) | Vicia | Vicia faba |
| 39 | ΚΟΥΚΙΑ ΚΤΗΝΟΤΡΟΦΙΚΑ | ΝΑΙ | ΝΑΙ | ΝΑΙ | ΌΧΙ | ΚΟΥΚΙΑ ΚΤΗΝΟΤΡΟΦΙΚΑ | Fabaceae (Leguminosae) | Vicia | Vicia faba |
| 40 | ΚΡΑΜΒΟΕΙΔΗ | ΝΑΙ | ΌΧΙ | ΌΧΙ | ΌΧΙ | ΚΙΝΕΖΙΚΟ ΛΑΧΑΝΟ | Brassicaceae | Brassica | Brassica rapa subsp. Pekinensis |
| | | | | | | ΚΟΥΛΟΥΜΠΡΑ | Brassicaceae | Brassica | Brassica oleracea (var gongylodes) |
| | | | | | | ΚΟΥΝΟΥΠΙΔΙΑ | Brassicaceae | Brassica | Brassica oleracea (var botrytis) |
| | | | | | | ΚΡΑΜΠΙΑ | Brassicaceae | Brassica | Brassica oleracea (var capitata) |
| | | | | | | ΛΑΧΑΝΑΚΙ ΒΡΥΞΕΛΛΩΝ | Brassicaceae | Brassica | Brassica oleracea (var gemifera) |
| | | | | | | ΛΑΧΑΝΟ ΑΚΕΦΑΛΟ | Brassicaceae | Brassica | Brassica oleracea (acephala group) |
| | | | | | | ΛΑΧΑΝΟ ΣΓΟΥΡΟ | Brassicaceae | Brassica | Brassica oleracea (Savoy Cabbage Group) |
| | | | | | | ΜΠΡΟΚΟΛΟ | Brassicaceae | Brassica | Brassica oleracea (var italica) |
| 41 | ΚΡΕΜΜΥΔΟΕΙΔΗ | ΝΑΙ | ΌΧΙ | ΌΧΙ | ΌΧΙ | ΚΡΕΜΜΥΔΙΑ | Amaryllidaceae | Allium | Allium cepa |
| | | | | | | ΠΡΑΣΟ | Amaryllidaceae | | Allium porrum L. |
| | | | | | | ΣΚΟΡΔΟ | Amaryllidaceae | | Allium sativum |
| 42 | ΚΡΙΘΑΡΙ | ΝΑΙ | ΌΧΙ | ΌΧΙ | ΌΧΙ | ΚΡΙΘΑΡΙ | Poaceae (Gramineae) | Hordeum | Hordeum vulgare |
| 43 | ΛΑΘΟΥΡΙ | ΝΑΙ | ΝΑΙ | ΝΑΙ | ΌΧΙ | ΛΑΘΟΥΡΙ | | | |



| Α/Α | Ομάδες Καλλιεργειών - Αγροτεμάχιο | Αρόσιμη | Ψυχανθή | Αζωτοδεσμευτικές | Δενδρώδεις | Επιμέρους Καλλιέργεια | Οικογένεια | Γένος | Είδος |
|-----|-----------------------------------|---------|---------|------------------|------------|---------------------------|------------------------|--------------|--------------------------|
| 44 | ΛΑΧΑΝΟ | ΝΑΙ | ΌΧΙ | ΌΧΙ | ΌΧΙ | ΛΑΧΑΝΟ | Amaranthaceae | | Beta vulgaris var cicla |
| 45 | ΛΙΝΑΡΙ | ΝΑΙ | ΌΧΙ | ΌΧΙ | ΌΧΙ | ΛΙΝΑΡΙ | Linaceae | Linum | Linum usitatissimum |
| 46 | ΛΟΛΙΟ | ΝΑΙ | ΌΧΙ | ΌΧΙ | ΌΧΙ | ΛΟΛΙΟ (ΙΤΑΛΙΚΟ) | Poaceae (Gramineae) | Lolium | Lolium multiflorum |
| | | | | | | ΛΟΛΙΟ ΤΟ ΠΟΛΥΕΤΕΣ | Poaceae (Gramineae) | Lolium | Lolium perenne |
| | | | | | | ΛΟΛΙΟ ΓΟΥΪΜΕΡΑΣ | Poaceae (Gramineae) | Lolium | Lolium rigidum |
| 47 | ΛΟΥΒΑΝΑ | ΝΑΙ | ΝΑΙ | ΝΑΙ | ΌΧΙ | ΛΟΥΒΑΝΑ | Fabaceae (Leguminosae) | Lathyrus | Lathyrus ochrus |
| 48 | ΛΟΥΒΑΝΑ ΓΙΑ ΧΛΩΡΗ ΛΙΠΑΝΣΗ | ΝΑΙ | ΝΑΙ | ΝΑΙ | ΌΧΙ | ΛΟΥΒΑΝΑ ΓΙΑ ΧΛΩΡΗ ΛΙΠΑΝΣΗ | Fabaceae (Leguminosae) | Lathyrus | Lathyrus ochrus |
| 49 | ΛΟΥΒΙΑ | ΝΑΙ | ΝΑΙ | ΝΑΙ | ΌΧΙ | ΛΟΥΒΙΑ | Fabaceae (Leguminosae) | Vigna | Vigna unguiculata |
| 50 | ΛΟΥΒΙΑ ΓΙΑ ΧΛΩΡΗ ΛΙΠΑΝΣΗ | ΝΑΙ | ΝΑΙ | ΝΑΙ | ΌΧΙ | ΛΟΥΒΙΑ ΓΙΑ ΧΛΩΡΗ ΛΙΠΑΝΣΗ | Fabaceae (Leguminosae) | Vigna | Vigna unguiculata |
| 51 | ΛΟΥΠΙΝΟ | ΝΑΙ | ΝΑΙ | ΝΑΙ | ΌΧΙ | ΛΟΥΠΙΝΟ | Fabaceae (Leguminosae) | Lupinus | π.χ. L. albus, L. luteus |
| | | | | | | ΛΟΥΠΙΝΟ ΤΟ ΛΕΥΚΟ | Fabaceae (Leguminosae) | Lupinus | Lupinus albus L. |
| | | | | | | ΛΟΥΠΙΝΟ ΤΟ ΣΤΕΝΟΦΥΛΛΟ | Fabaceae (Leguminosae) | Lupinus | Lupinus angustifolius L. |
| | | | | | | ΛΟΥΠΙΝΟ ΤΟ ΚΙΤΡΙΝΟ | Fabaceae (Leguminosae) | Lupinus | Lupinus luteus L. |
| 52 | ΜΑΪΝΤΑΝΟΣ | ΝΑΙ | ΌΧΙ | ΌΧΙ | ΌΧΙ | ΜΑΪΝΤΑΝΟΣ | Apiaceae | Petroselinum | Petroselinum crispum |
| 53 | ΜΑΡΟΥΛΙΑ | ΝΑΙ | ΌΧΙ | ΌΧΙ | ΌΧΙ | ΜΑΡΟΥΛΙ | Asteraceae | Lactuca | Lactuca sativa |



| A/A | Ομάδες Καλλιεργειών - Αγροτεμάχιο | Αρόσιμη | Ψυχανθή | Αζωτοδρασμευτικές | Δενδρώδεις | Επιμέρους Καλλιέργεια | Οικογένεια | Γένος | Είδος |
|-----|-----------------------------------|---------|---------|-------------------|------------|---------------------------|------------------------|------------|----------------------------|
| 54 | ΜΕΛΙΤΖΑΝΕΣ | ΝΑΙ | ΌΧΙ | ΌΧΙ | ΌΧΙ | ΜΕΛΙΤΖΑΝΕΣ | Solanaceae | Solanum | Solanum melongena |
| 55 | ΜΕΣΠΗΛΙΕΣ | ΌΧΙ | ΌΧΙ | ΌΧΙ | ΝΑΙ | ΜΕΣΠΗΛΙΕΣ | Rosaceae | Eriobotrya | Eriobotrya japonica |
| 56 | ΜΗΔΙΚΗ | ΝΑΙ | ΝΑΙ | ΝΑΙ | ΌΧΙ | ΜΗΔΙΚΗ Η ΗΜΕΡΟΣ | Fabaceae (Leguminosae) | Medicago | Medicago sativa L. |
| | | | | | | ΜΗΔΙΚΗ | Fabaceae (Leguminosae) | Medicago | Medicago Sativa |
| | | | | | | ΜΗΔΙΚΗ Η ΛΥΚΙΣΚΗ | Fabaceae (Leguminosae) | Medicago | Medicago lupulina L. |
| | | | | | | ΜΗΔΙΚΗ ΠΟΙΚΙΛΟΣΤΙΚΤΗ | Fabaceae (Leguminosae) | Medicago | Medicago x varia T. Martyn |
| 57 | ΜΙΓΜΑ - ΠΟΛΥΚΑΛΛΙΕΡΓΕΙΑ | ΝΑΙ | ΌΧΙ | ΌΧΙ | ΌΧΙ | ΜΙΓΜΑ ΑΔΙΕΥΚΡΙΝΙΣΤΟ | | | |
| 58 | ΜΙΓΜΑ ΒΙΚΟΣ - ΚΡΙΘΑΡΙ | ΝΑΙ | ΝΑΙ | ΝΑΙ | ΌΧΙ | ΜΙΓΜΑ ΒΙΚΟΣ - ΚΡΙΘΑΡΙ | | | |
| 59 | ΜΙΓΜΑ ΒΙΚΟΣ - ΣΙΤΑΡΙ | ΝΑΙ | ΝΑΙ | ΝΑΙ | ΌΧΙ | ΜΙΓΜΑ ΒΙΚΟΣ - ΣΙΤΑΡΙ | | | |
| 60 | ΜΙΓΜΑ ΒΙΚΟΣ - ΤΡΙΤΙΚΑΛΕ | ΝΑΙ | ΝΑΙ | ΝΑΙ | ΌΧΙ | ΜΙΓΜΑ ΒΙΚΟΣ - ΤΡΙΤΙΚΑΛΕ | | | |
| 61 | ΜΙΓΜΑ ΜΠΙΖΕΛΙ - ΣΙΤΑΡΙ | ΝΑΙ | ΝΑΙ | ΝΑΙ | ΌΧΙ | ΜΙΓΜΑ ΜΠΙΖΕΛΙ - ΣΙΤΑΡΙ | | | |
| 62 | ΜΙΓΜΑ ΜΠΙΖΕΛΙ - ΤΡΙΤΙΚΑΛΕ | ΝΑΙ | ΝΑΙ | ΝΑΙ | ΌΧΙ | ΜΙΓΜΑ ΜΠΙΖΕΛΙ - ΤΡΙΤΙΚΑΛΕ | | | |
| 63 | ΜΙΓΜΑ ΣΙΤΑΡΙ - ΤΡΙΤΙΚΑΛΕ | ΝΑΙ | ΌΧΙ | ΌΧΙ | ΌΧΙ | ΜΙΓΜΑ ΣΙΤΑΡΙ - ΤΡΙΤΙΚΑΛΕ | | | |
| 64 | ΜΙΚΤΕΣ ΚΑΛΛΙΕΡΓΕΙΕΣ | ΝΑΙ | ΌΧΙ | ΌΧΙ | ΌΧΙ | ΜΙΚΤΕΣ ΚΑΛΛΙΕΡΓΕΙΕΣ | | | |
| 65 | ΜΟΝΙΜΟΙ ΒΟΣΚΟΤΟΠΟΙ | ΌΧΙ | ΌΧΙ | ΌΧΙ | ΌΧΙ | ΜΟΝΙΜΟΙ ΒΟΣΚΟΤΟΠΟΙ | | | |



| Α/Α | Ομάδες Καλλιεργειών - Αγροτεμάχιο | Αρόσιμη | Ψυχανθή | Αζωτοδοσμευτικές | Δενδρώδεις | Επιμέρους Καλλιέργεια | Οικογένεια | Γένος | Είδος |
|-----|-----------------------------------|---------|---------|------------------|------------|----------------------------|---------------------------|-----------|---------------------------|
| 66 | ΜΠΑΜΙΑ | ΝΑΙ | ΌΧΙ | ΌΧΙ | ΌΧΙ | ΜΠΑΜΙΑ | Malvaceae | Hibiscus | Hibiscus esculentum |
| 67 | ΜΠΑΝΑΝΕΣ | ΌΧΙ | ΌΧΙ | ΌΧΙ | ΌΧΙ | ΜΠΑΝΑΝΕΣ | Musaceae | Musa | Musa acuminata |
| 68 | ΜΠΙΖΕΛΙΑ ΒΡΩΣΙΜΑ | ΝΑΙ | ΝΑΙ | ΝΑΙ | ΌΧΙ | ΜΠΙΖΕΛΙΑ ΒΡΩΣΙΜΑ | Fabaceae (Leguminosae) | Pisum | Pisum sativum |
| 69 | ΜΠΙΖΕΛΙΑ ΓΙΑ ΧΛΩΡΗ ΛΙΠΑΝΣΗ | ΝΑΙ | ΝΑΙ | ΝΑΙ | ΌΧΙ | ΜΠΙΖΕΛΙΑ ΓΙΑ ΧΛΩΡΗ ΛΙΠΑΝΣΗ | Fabaceae (Leguminosae) | Pisum | Pisum sativum |
| 70 | ΜΠΙΖΕΛΙΑ ΚΤΗΝΟΤΡΟΦΙΚΑ | ΝΑΙ | ΝΑΙ | ΝΑΙ | ΌΧΙ | ΜΠΙΖΕΛΙΑ ΚΤΗΝΟΤΡΟΦΙΚΑ | Fabaceae (Leguminosae) | Pisum | Pisum sativum L. (partim) |
| 71 | ΠΑΠΟΥΤΣΟΣΥΚΑ | ΌΧΙ | ΌΧΙ | ΌΧΙ | ΝΑΙ | ΠΑΠΟΥΤΣΟΣΥΚΑ | | | |
| 72 | ΠΑΤΑΤΕΣ | ΝΑΙ | ΌΧΙ | ΌΧΙ | ΌΧΙ | ΠΑΤΑΤΕΣ | Solanaceae | Solanum | Solanum tuberosum |
| 73 | ΠΑΤΑΤΕΣ ΧΕΙΜΕΡΙΝΕΣ | ΝΑΙ | ΌΧΙ | ΌΧΙ | ΌΧΙ | ΠΑΤΑΤΕΣ ΧΕΙΜΕΡΙΝΕΣ | Solanaceae | Solanum | Solanum tuberosum |
| 74 | ΠΕΠΟΝΙΑ | ΝΑΙ | ΌΧΙ | ΌΧΙ | ΌΧΙ | ΠΕΠΟΝΙΑ | Cucurbitaceae | Cucumis | Cucumis melo |
| 75 | ΠΕΡΒΟΛΙ - ΔΕΝΔΡΩΔΕΙΣ | ΌΧΙ | ΌΧΙ | ΌΧΙ | ΝΑΙ | ΠΕΡΒΟΛΙ - ΔΕΝΔΡΩΔΕΙΣ | | | |
| 76 | ΠΙΠΕΡΙΑ | ΝΑΙ | ΌΧΙ | ΌΧΙ | ΌΧΙ | ΠΙΠΕΡΙΑ | Solanaceae | Capsicum | Capsicum annum |
| 77 | ΠΙΣΤΑΚΙΕΣ | ΌΧΙ | ΌΧΙ | ΌΧΙ | ΝΑΙ | ΠΙΣΤΑΚΙΕΣ | Anacardiaceae | Pistacia | Pistacia vera |
| 78 | ΡΑΔΙΚΙΑ | ΝΑΙ | ΌΧΙ | ΌΧΙ | ΌΧΙ | ΑΝΤΙΔΙ | Asteraceae | Cichorium | Cichorium endivia |
| | | | | | | ΡΑΔΙΚΙΑ | Asteraceae | | Cichorium intybus |



| Α/Α | Ομάδες Καλλιεργειών - Αγροτεμάχιο | Αρόσιμη | Ψυχανθή | Αζωτοδοσμευτικές | Δενδρώδεις | Επιμέρους Καλλιέργεια | Οικογένεια | Γένος | Είδος |
|-----|-----------------------------------|---------|---------|------------------|------------|---------------------------|---------------------------|----------|----------------------------|
| 79 | ΡΑΠΑΝΑΚΙΑ | ΝΑΙ | ΌΧΙ | ΌΧΙ | ΌΧΙ | ΡΑΠΑΝΑΚΙΑ | Brassicaceae | Raphanus | Raphanus sativus |
| 80 | ΡΕΒΙΘΙΑ | ΝΑΙ | ΝΑΙ | ΝΑΙ | ΌΧΙ | ΡΕΒΙΘΙΑ | Fabaceae (Leguminosae) | Cicer | Cicer arietinum |
| 81 | ΡΕΒΙΘΙΑ ΓΙΑ ΧΛΩΡΗ ΛΙΠΑΝΣΗ | ΝΑΙ | ΝΑΙ | ΝΑΙ | ΌΧΙ | ΡΕΒΙΘΙΑ ΓΙΑ ΧΛΩΡΗ ΛΙΠΑΝΣΗ | Fabaceae (Leguminosae) | Cicer | Cicer arietinum |
| 82 | ΡΟΒΙ ΓΙΑ ΣΠΟΡΟ | ΝΑΙ | ΝΑΙ | ΝΑΙ | ΌΧΙ | ΡΟΒΙ ΓΙΑ ΣΠΟΡΟ | | | |
| 83 | ΡΟΚΑ | ΝΑΙ | ΌΧΙ | ΌΧΙ | ΌΧΙ | ΡΟΚΑ | Brassicaceae | Eruca | Eruca sativa |
| 84 | ΣΕΛΙΝΟ | ΝΑΙ | ΌΧΙ | ΌΧΙ | ΌΧΙ | ΣΕΛΙΝΟ | Apiaceae | Apium | Apium graveolens |
| 85 | ΣΙΚΑΛΗ | ΝΑΙ | ΌΧΙ | ΌΧΙ | ΌΧΙ | ΣΙΚΑΛΗ | Poaceae (Gramineae) | Secale | Secale cereale |
| 86 | ΣΙΣΑΜΙ | ΝΑΙ | ΌΧΙ | ΌΧΙ | ΌΧΙ | ΣΙΣΑΜΙ | Pedaliaceae | Sesamun | Sesamun indicum |
| 87 | ΣΙΤΑΡΙ (ΟΧΙ ΣΚΛΗΡΟ) | ΝΑΙ | ΌΧΙ | ΌΧΙ | ΌΧΙ | ΔΙΚΟΚΚΟ ΣΙΤΑΡΙ / ΖΕΑ | Poaceae (Gramineae) | Triticum | Triticum dicoccon |
| | | | | | | ΜΑΛΑΚΟ ΣΙΤΑΡΙ | Poaceae (Gramineae) | Triticum | Triticum aestivum |
| | | | | | | ΟΛΥΡΑ (ΣΙΤΟΣ DINKEL) | Poaceae (Gramineae) | Triticum | Triticum spelta L |
| 88 | ΣΙΤΑΡΙ ΣΚΛΗΡΟ | ΝΑΙ | ΌΧΙ | ΌΧΙ | ΌΧΙ | ΣΙΤΑΡΙ ΣΚΛΗΡΟ | Poaceae (Gramineae) | Triticum | Triticum durum |
| 89 | ΣΙΦΩΝΑΡΙ | ΝΑΙ | ΌΧΙ | ΌΧΙ | ΌΧΙ | ΣΙΦΩΝΑΡΙ | Poaceae (Gramineae) | Avena | Avena sativa (περιλαμβάνει |
| 90 | ΣΟΓΙΑ | ΝΑΙ | ΝΑΙ | ΝΑΙ | ΌΧΙ | ΣΟΓΙΑ | Fabaceae (Leguminosae) | Glycine | Glycine max |



| Α/Α | Ομάδες Καλλιεργειών - Αγροτεμάχιο | Αρόσιμη | Ψυχανθή | Αζωτοδρασμητικές | Δενδρώδεις | Επιμέρους Καλλιέργεια | Οικογένεια | Γένος | Είδος |
|-----|-----------------------------------|---------|---------|------------------|------------|-----------------------------|------------------------|-----------------|------------------------------------|
| 91 | ΣΟΡΓΟ | ΝΑΙ | ΌΧΙ | ΌΧΙ | ΌΧΙ | ΣΟΡΓΟ | Poaceae (Gramineae) | Sorghum | Sorghum bicolor (L.) |
| | | | | | | ΣΟΡΓΟ ΤΟΥ ΣΟΥΔΑΝ | Poaceae (Gramineae) | Sorghum | Sorghum sudanense |
| | | | | | | ΔΙΕΙΔΙΚΟ ΥΒΡΙΔΙΟ | Poaceae (Gramineae) | Sorghum | Sorghum bicolor x Sorghum sudanese |
| 92 | ΣΠΑΝΑΧΙ | ΝΑΙ | ΌΧΙ | ΌΧΙ | ΌΧΙ | ΣΠΑΝΑΧΙ | Amaranthaceae | Spinacia | Spinacia oleracea |
| 93 | ΣΤΕΒΙΑ | ΝΑΙ | ΌΧΙ | ΌΧΙ | ΌΧΙ | ΣΤΕΒΙΑ | Asteraceae | Stevia | Stevia rebaudiana |
| 94 | ΣΧΟΙΝΟΠΡΑΣΣΟ | ΝΑΙ | ΌΧΙ | ΌΧΙ | ΌΧΙ | ΣΧΟΙΝΟΠΡΑΣΣΟ | Amaryllidaceae | Allium | Alium schoenoprasum |
| 95 | ΤΕΥΤΛΑ | ΝΑΙ | ΌΧΙ | ΌΧΙ | ΌΧΙ | ΚΤΗΝΟΤΡΟΦΙΚΑ ΤΕΥΤΛΑ | Amaranthaceae | Beta | Beta vulgaris subsp. vulgaris |
| | | | | | | ΠΑΝΤΖΑΡΙΑ | Amaranthaceae | | Beta vulgaris |
| 96 | ΤΟΜΑΤΕΣ | ΝΑΙ | ΌΧΙ | ΌΧΙ | ΌΧΙ | ΤΟΜΑΤΕΣ | Solanaceae | Solanum | Solanum lycopersicum |
| 97 | ΤΡΙΑΝΤΑΦΥΛΛΙΑ ΑΓΡΟΥ | ΌΧΙ | ΌΧΙ | ΌΧΙ | ΌΧΙ | ΤΡΙΑΝΤΑΦΥΛΛΙΑ ΑΓΡΟΥ | Rosaceae | Rosa | Rosa damascena |
| 98 | ΤΡΙΤΙΚΑΛΕ | ΝΑΙ | ΌΧΙ | ΌΧΙ | ΌΧΙ | ΤΡΙΤΙΚΑΛΕ | Poaceae (Gramineae) | X Triticosecale | X Triticosecale Wittm. ex A. Camus |
| 99 | ΤΡΙΦΥΛΛΙ | ΝΑΙ | ΝΑΙ | ΝΑΙ | ΌΧΙ | ΤΡΙΦΥΛΛΙ ΤΟ ΑΛΕΞΑΝΔΡΙΝΟ | Fabaceae (Leguminosae) | Trifolium | Trifolium alexandrinum L. |
| | | | | | | ΤΡΙΦΥΛΛΙ ΤΟ ΝΟΘΟ | Fabaceae (Leguminosae) | Trifolium | Trifolium hybridum L. |
| | | | | | | ΤΡΙΦΥΛΛΙ ΤΟ ΣΑΡΚΟΧΡΟΥΝ | Fabaceae (Leguminosae) | Trifolium | Trifolium incarnatum L. |
| | | | | | | ΤΡΙΦΥΛΛΙ ΤΟ ΛΕΙΜΩΝΙΟ | Fabaceae (Leguminosae) | Trifolium | Trifolium pratense L. |
| | | | | | | ΤΡΙΦΥΛΛΙ ΤΟ ΕΡΠΟΝ | Fabaceae (Leguminosae) | Trifolium | Trifolium repens L. |
| | | | | | | ΤΡΙΦΥΛΛΙ ΤΟ ΥΠΤΙΟ (ΠΕΡΣΙΚΟ) | Fabaceae (Leguminosae) | Trifolium | Trifolium resupinatum L. |



| Α/Α | Ομάδες Καλλιεργειών - Αγροτεμάχιο | Αρόσιμη | Ψυχανθή | Αζωτοδοσμευτικές | Δενδρώδεις | Επιμέρους Καλλιέργεια | Οικογένεια | Γένος | Είδος |
|-----|-----------------------------------|---------|---------|------------------|------------|----------------------------|------------------------|------------|--------------------------|
| 100 | ΤΡΙΦΥΛΛΙ ΓΙΑ ΧΛΩΡΗ ΛΙΠΑΝΣΗ | ΝΑΙ | ΝΑΙ | ΝΑΙ | ΌΧΙ | ΤΡΙΦΥΛΛΙ ΓΙΑ ΧΛΩΡΗ ΛΙΠΑΝΣΗ | Fabaceae (Leguminosae) | Trifolium | |
| ## | ΤΡΟΠΙΚΑ ΚΑΙ ΥΠΟΤΡΟΠΙΚΑ ΦΥΤΑ | ΌΧΙ | ΌΧΙ | ΌΧΙ | ΝΑΙ | ΚΟΥΑΦΑ | Myrtaceae | Psidium | Psidium guajava |
| | | | | | | ΜΑΝΓΚΟ | Anacardiaceae | Magnifera | Magnifera indica |
| | | | | | | ΠΑΠΑΓΙΑ | Caricaceae | Carica | Carica papaya |
| | | | | | | ΣΙΕΡΙΜΟΓΙΑ | Annonaceae | Annona | Annona cherimola |
| | | | | | | APPLE CUSTARD | Annonaceae | Annona | Annona reticulata |
| | | | | | | LYCHEE | Sapindaceae | Litchi | Litchi Chinensis |
| | | | | | | PASSION FRUIT | Passifloraceae | Passiflora | Passiflora Edulis |
| | | | | | | YUMBERRY | Myricaceae | Myrica | Myrica Rubra |
| | | | | | | ΠΙΤΑΓΙΑ | Cactaceae | Hylocereus | Hylocereus costaricensis |
| 102 | ΜΙΚΡΑ ΟΠΩΡΟΦΟΡΑ (ΥΠΕΡΤΡΟΦΕΣ) | ΌΧΙ | ΌΧΙ | ΌΧΙ | ΌΧΙ | ΑΡΩΝΙΑ | Rosaceae | Aronia | Aronia melanocarpa |
| | | | | | | ΒΑΤΟΜΟΥΡΟ | Rosaceae | Rubus | Rubus fruticosus |
| | | | | | | ΓΚΟΤΖΙ ΜΠΕΡΙ | Solanaceae | Lycium | Lycium barbarum |
| | | | | | | ΙΠΠΟΦΑΕΣ | Eleagnaceae | Hippophae | Hippophae sp. |
| | | | | | | ΚΡΑΝΑ | Cornaceae | Cornus | Cornus mas L |
| | | | | | | ΜΥΡΤΙΛΛΟ | Ericaceae | Vaccinium | Vaccinium sp. |
| | | | | | | ΣΜΕΟΥΡΟ | Rosaceae | Rubus | Rubus idaeus |
| 103 | ΦΑΒΕΤΤΑ | ΝΑΙ | ΝΑΙ | ΝΑΙ | ΌΧΙ | ΦΑΒΕΤΤΑ | Fabaceae (Leguminosae) | Lathyrus | Lathyrus sativus |
| 104 | ΦΑΒΕΤΤΑ ΓΙΑ ΧΛΩΡΗ ΛΙΠΑΝΣΗ | ΝΑΙ | ΝΑΙ | ΝΑΙ | ΌΧΙ | ΦΑΒΕΤΤΑ ΓΙΑ ΧΛΩΡΗ ΛΙΠΑΝΣΗ | Fabaceae (Leguminosae) | Lathyrus | Lathyrus sativus |
| 105 | ΦΑΚΕΛΩΤΗ | ΝΑΙ | ΌΧΙ | ΌΧΙ | ΌΧΙ | ΦΑΚΕΛΩΤΗ | Hydrophyllaceae | Phacelia | Phacelia tanacetifolia |



| Α/Α | Ομάδες Καλλιεργειών - Αγροτεμάχιο | Αρόσιμη | Ψυχανθή | Αζωτοδεσμευτικές | Δενδρώδεις | Επιμέρους Καλλιέργεια | Οικογένεια | Γένος | Είδος |
|------------|-----------------------------------|----------|--------------------|------------------|------------|---------------------------|------------------------|-----------|-----------------------------------|
| 106 | ΦΑΚΕΣ | ΝΑΙ | ΝΑΙ | ΝΑΙ | ΌΧΙ | ΦΑΚΕΣ | Fabaceae (Leguminosae) | Lens | Lens culinaris |
| 107 | ΦΑΚΕΣ ΓΙΑ ΧΛΩΡΗ ΛΙΠΑΝΣΗ | ΝΑΙ | ΝΑΙ | ΝΑΙ | ΌΧΙ | ΦΑΚΕΣ ΓΙΑ ΧΛΩΡΗ ΛΙΠΑΝΣΗ | Fabaceae (Leguminosae) | Lens | Lens culinaris |
| ## | ΦΑΣΟΛΙΑ | ΝΑΙ | ΝΑΙ | ΝΑΙ | ΌΧΙ | ΦΑΣΟΛΑΚΙ | Fabaceae (Leguminosae) | Phaseolus | Phaseolus vulgaris |
| | | | | | | ΦΑΣΟΛΙΑ ΓΙΓΑΝΤΕΣ | Fabaceae (Leguminosae) | Phaseolus | Phaseolus coccineus |
| 109 | ΦΑΣΟΛΙΑ ΓΙΑ ΧΛΩΡΗ ΛΙΠΑΝΣΗ | ΝΑΙ | ΝΑΙ | ΝΑΙ | ΌΧΙ | ΦΑΣΟΛΙΑ ΓΙΑ ΧΛΩΡΗ ΛΙΠΑΝΣΗ | Fabaceae (Leguminosae) | Phaseolus | Phaseolus coccineus |
| 110 | ΦΙΣΤΙΚΙΑ | ΝΑΙ | ΝΑΙ | ΝΑΙ | ΌΧΙ | ΦΙΣΤΙΚΙΑ | Fabaceae (Leguminosae) | Arachis | Arachis hypogaea |
| 111 | ΦΡΑΟΥΛΕΣ | ΝΑΙ | ΌΧΙ | ΌΧΙ | ΌΧΙ | ΦΡΑΟΥΛΕΣ | Rosaceae | Fragaria | Fragaria sp |
| 112 | ΦΟΙΝΙΚΙΕΣ | ΌΧΙ | ΌΧΙ | ΌΧΙ | ΝΑΙ | ΦΟΙΝΙΚΙΕΣ | | | |
| 113 | ΦΟΥΝΤΟΥΚΙΕΣ | ΌΧΙ | ΌΧΙ | ΌΧΙ | ΝΑΙ | ΦΟΥΝΤΟΥΚΙΕΣ | Betulaceae | Corylus | Corylus avellana |
| 114 | ΦΥΛΛΟΒΟΛΑ - ΟΠΩΡΟΦΟΡΑ | ΌΧΙ | ΌΧΙ | ΌΧΙ | ΝΑΙ | ΑΚΤΙΝΙΔΙΑ | Actinidiaceae | Actinidia | Actinidia chinensis |
| | | | | | | ΑΧΛΑΔΙΕΣ | Rosaceae | Pyrus | Pyrus communis |
| | | | | | | ΑΧΛΑΔΟΜΗΛΑ | Rosaceae | Pyrus | Pyrus pyrifolia |
| | | | | | | ΔΑΜΑΣΚΗΝΙΕΣ | Rosaceae | Prunus | Prunus domestica, Prunus salicina |
| | | | | | | ΚΕΡΑΣΙΕΣ | Rosaceae | Prunus | Prunus avium L |
| | | | | | | ΚΥΔΩΝΙΕΣ | Rosaceae | Cydonia | Cydonia oblonga |
| | | | | | | ΛΩΤΟΙ | Ebenaceae | Diospyros | Diospyros kaki |
| | | | | | | ΜΗΛΙΕΣ | Rosaceae | Malus | Malus pumila mill |
| | | | | | | ΝΕΚΤΑΡΙΝΙΕΣ | Rosaceae | Prunus | Prunus persica var. nucipersica |
| ΠΟΛΕΜΙΔΙΕΣ | Rosaceae | Mespilus | Mespilus germanica | | | | | | |



| A/A | Ομάδες Καλλιεργειών - Αγροτεμάχιο | Αρόσιμη | Ψυχανθή | Αζωτοδεσμευτικές | Δενδρώδεις | Επιμέρους Καλλιέργεια | Οικογένεια | Γένος | Είδος |
|-----|-----------------------------------|---------|---------|------------------|------------|-------------------------|---------------------------|-----------|-------------------|
| | | | | | | ΡΟΔΑΚΙΝΙΕΣ | Rosaceae | Prunus | Prunus persica |
| | | | | | | ΡΟΔΙΕΣ | Lythraceae | Punica | Punica granatum |
| | | | | | | ΣΥΚΙΕΣ | | | |
| | | | | | | ΧΡΥΣΟΜΗΛΙΕΣ - ΚΑΪΣΙΕΣ | Rosaceae | Prunus | Prunus armeniaca |
| 115 | ΧΑΡΟΥΠΙΕΣ | ΌΧΙ | ΝΑΙ | ΌΧΙ | ΝΑΙ | ΧΑΡΟΥΠΙΕΣ | Fabaceae (Leguminosae) | Ceratonia | Ceratonia siliqua |
| 116 | ΔΕΝ ΑΙΤΟΥΜΑΙ ΕΠΙΔΟΤΗΣΗΣ | ΌΧΙ | ΌΧΙ | ΌΧΙ | ΌΧΙ | ΔΕΝ ΑΙΤΟΥΜΑΙ ΕΠΙΔΟΤΗΣΗΣ | | | |



ΠΑΡΑΡΤΗΜΑ 2 - Πρόνοιες για την Καλλιέργεια Βιομηχανικής Κάνναβης

- Η στρεμματική ενίσχυση για την καλλιέργεια βιομηχανικής κάνναβης, χορηγείται μόνο για τις εκτάσεις που έχουν σπαρεί με συγκεκριμένες ποικιλίες βιομηχανικής κάνναβης οι οποίες παρέχουν ορισμένες εγγυήσεις όσον αφορά την περιεκτικότητα σε Δ9THC (τετραϋδροκανναβιόλη).

Επιλέξιμα εκτάρια βιομηχανικής κάνναβης θεωρούνται εκτάσεις που είναι σπαρμένες **ΜΟΝΟ** με ποικιλίες οι οποίες αναγράφονται στον **«Κοινό κατάλογο ποικιλιών καλλιεργούμενων φυτικών ειδών»** στη σχετική ιστοσελίδα της Ευρωπαϊκής Επιτροπής <https://ec.europa.eu/food/plant-variety-portal/> και έχουν περιεκτικότητα σε Δ9THC (τετραϋδροκανναβιόλη) που δεν υπερβαίνει το 0,3% σε ξηρό βάρος.

- Για την **εξακρίβωση της περιεκτικότητας** σε Δ9THC (τετραϋδροκανναβιόλη), των φυτών που περιλαμβάνονται στο αγροτεμάχιο που δηλώθηκε, διενεργείται ποσοτικός προσδιορισμός. Η **δειγματοληψία** για τον ποσοτικό προσδιορισμό σε Δ9THC των φυτών βιομηχανικής κάνναβης, γίνεται από το Τμήμα Γεωργίας σε συνεργασία με τον ΚΟΑΠ και η **διενέργεια του ποσοτικού προσδιορισμού**, των δειγμάτων, σε Δ9THC γίνεται από το Γενικό Κρατικό Χημείο.
- Το ύψος της επιδότησης για την καλλιέργεια της βιομηχανικής κάνναβης είναι το ίδιο με οποιασδήποτε άλλης καλλιέργειας που επιδοτείται από τη βασική εισοδηματική στήριξη για την βιωσιμότητα.

ΠΡΟΥΠΟΘΕΣΕΙΣ ΕΠΙΔΟΤΗΣΗΣ ΒΙΟΜΗΧΑΝΙΚΗΣ ΚΑΝΝΑΒΗΣ

Η τελευταία μέρα υποβολής αιτήσεων που περιέχουν τεμάχια με καλλιέργεια κάνναβη **ΘΕΩΡΕΙΤΑΙ η τελευταία ημέρα εμπρόθεσμης υποβολής των της Ενιαίας Αίτησης δηλαδή στις 09/05/2024**. Σε ημερομηνία μεταγενέστερης αυτής η δήλωση καλλιέργειας βιομηχανικής κάνναβης **ΘΑ ΑΠΑΓΟΡΕΥΕΤΑΙ**.

- Οι αιτητές που προτίθενται να δηλώσουν σαν καλλιέργεια βιομηχανική κάνναβη, υποχρεούνται να **προπληρώσουν το κόστος για τη διενέργεια του ποσοτικού προσδιορισμού** σε Δ9THC στο Τμήμα Γεωργίας.
- Το **κόστος διενέργειας** του σχετικού ποσοτικού προσδιορισμού, ανέρχεται στα **€195 + ΦΠΑ ανά δείγμα** (ή όπως αυτό εκάστοτε τροποποιείται από την νομοθεσία του Κράτους).
- Όλα τα έντυπα που αναφέρονται πιο κάτω θα πρέπει να **υποβάλλονται** το αργότερο μέχρι τις **03/06/2024**. Σε αντίθετη περίπτωση τα τεμάχια για τα οποία δεν υπάρχουν τα απαραίτητα δικαιολογητικά έντυπα θα απορρίπτονται και θα επιβάλλονται οι ανάλογες μειώσεις ή / και αποκλεισμοί σε ολόκληρη την αίτηση.

ΚΡΙΤΗΡΙΑ ΕΠΙΛΕΞΙΜΟΤΗΤΑΣ ΓΙΑ ΕΠΙΔΟΤΗΣΗ

Για τις εκτάσεις που χρησιμοποιούνται για την παραγωγή βιομηχανικής κάνναβης είναι υποχρεωτικό στην Ενιαία Αίτηση να δηλώνονται τα ακόλουθα κριτήρια επιλεξιμότητας:

- 1) Άδεια παραγωγού ή και προμηθευτή βιομηχανικής κάνναβης (έντυπο Τ.Γ 625 από Τμήμα Γεωργίας) σύμφωνα με την νομοθεσία του Κράτους (Ν. 61 (I)/2016)



- 2) **Ποικιλία σπόρου που χρησιμοποιήθηκε (ΕΝΤΥΠΟ 1)**
Οι επιλέξιμες ποικιλίες περιέχονται στον «**Κοινό κατάλογο ποικιλιών καλλιεργούμενων φυτικών ειδών**» στη σχετική ιστοσελίδα της Ευρωπαϊκής Επιτροπής <https://ec.europa.eu/food/plant-variety-portal/>.
- 3) **Χρησιμοποιηθείσες ποσότητες σπόρων (kg /εκτάριο) (ΕΝΤΥΠΟ 1)**
Δηλώνεται κιλό σπόρου / δεκάριο αγροτεμαχίου που σπάρθηκε
- 4) **Επίσημες ετικέτες που ήταν επικολλημένες στις συσκευασίες των σπόρων. Σε περίπτωση που η σπορά πραγματοποιείται μετά το πέρας της καταληκτικής ημερομηνίας υποβολής της Ενιαίας Αίτησης, οι ετικέτες υποβάλλονται μέχρι τις 30 Ιουνίου το αργότερο. (ΕΝΤΥΠΟ 2)**
 - Ο αιτητής είναι υποχρεωμένος να προσκομίσει την επίσημη ετικέτα το αργότερο στις 30/06.
 - Η ετικέτα επικολλάται σε σχετικό έντυπο, σφραγίζεται από τον υπάλληλο παραλαβής και αναγράφεται πάνω η ημερομηνία παραλαβής της επίσημης ετικέτας αλλά και η ημερομηνία σποράς.
 - Στην περίπτωση η σπορά πραγματοποιείται μετά το πέρας της καταληκτικής ημερομηνίας υποβολής της Ενιαίας Αίτησης και δεν προσκομιστεί η ετικέτα εγκαίρως δηλαδή μέχρι τις 30/06, το σχετικό αγροτεμάχιο απορρίπτεται και η αίτηση δύναται να υποστεί μειώσεις και αποκλεισμούς.
- 5) **Έντυπο πρόθεσης Παραγωγής Βιομηχανικής Κάνναβης (έντυπο Τ.Γ 627 Τμήματος Γεωργίας)**
- 6) **Αντίγραφο απόδειξης πληρωμής του τέλους διενέργειας εργαστηριακού ελέγχου για τον ποσοτικό προσδιορισμό της περιεκτικότητας της βιομηχανικής κάνναβης σε THC (αντίγραφο απόδειξης από Τμήμα Γεωργίας)**



**ΕΝΤΥΠΟ ΥΠΟΒΟΛΗΣ ΠΟΙΚΙΛΙΑΣ ΣΠΟΡΟΥ ΚΑΙ ΑΝΑΛΟΓΙΑΣ
ΧΡΗΣΙΜΟΠΟΙΗΘΕΙΣΩΝ ΠΟΙΚΙΛΙΩΝ (ΕΝΤΥΠΟ 1)**

Ημερομηνία Υποβολής Ενιαίας Αίτησης:/...../20..

Ο/Η κάτωθι υπογεγραμμένος/η
με αριθμό δελτίου ταυτότητας και αριθμό εκμετάλλευσης
..... επιθυμώ όπως δηλώσω, για σκοπούς επιλεξιμότητας τα
εξής:

ΑΡΙΘΜΟΣ ΑΓΡΟΤΕΜΑΧΙΟΥ :

ΠΟΙΚΙΛΙΑ ΣΠΟΡΟΥ ΒΙΟΜΗΧΑΝΙΚΗΣ ΚΑΝΝΑΒΗΣ (που σπάρθηκε στο
αναγραφόμενο αγροτεμάχιο) :

ΗΜΕΡΟΜΗΝΙΑ ΣΠΟΡΑΣ ΣΠΟΡΩΝ ΒΙΟΜΗΧΑΝΙΚΗΣ ΚΑΝΝΑΒΗΣ:

ΧΡΗΣΙΜΟΠΟΙΗΘΕΙΣΑ ΠΟΣΟΤΗΤΑ ΣΠΟΡΟΥ (kg / δεκάρια) :kg /
.....δεκ.

Ημερομηνία Παραλαβής Εντύπου:/...../.....

Υπογραφή Υπαλλήλου Παραλαβής:

ΣΦΡΑΓΙΔΑ ΠΑΡΑΛΑΒΗΣ

Υπογραφή Αιτητή:
Σφραγίδα (εάν είναι εταιρεία) :
Ημερομηνία Υποβολής Εντύπου/...../.....



**ΕΝΤΥΠΟ ΥΠΟΒΟΛΗΣ ΕΠΙΣΗΜΩΝ ΕΤΙΚΕΤΩΝ ΤΗΣ ΣΥΣΚΕΥΑΣΙΑΣ ΤΩΝ ΣΠΟΡΩΝ
ΒΙΟΜΗΧΑΝΙΚΗΣ ΚΑΝΝΑΒΗΣ (ΕΝΤΥΠΟ 2)**

Ημερομηνία Υποβολής Ενιαίας Αίτησης:/...../20..

Ο/Η κάτωθι υπογεγραμμένος/η
με αριθμό δελτίου ταυτότητας και αριθμό εκμετάλλευσης
..... επιθυμώ όπως υποβάλω, για σκοπούς επιλεξιμότητας, την
επίσημη ετικέτα των σπόρων της ποικιλίας βιομηχανικής
κάνναβης....., που σπάρθηκαν στις/...../20..
στο αγροτεμάχιο με ταυτότητα

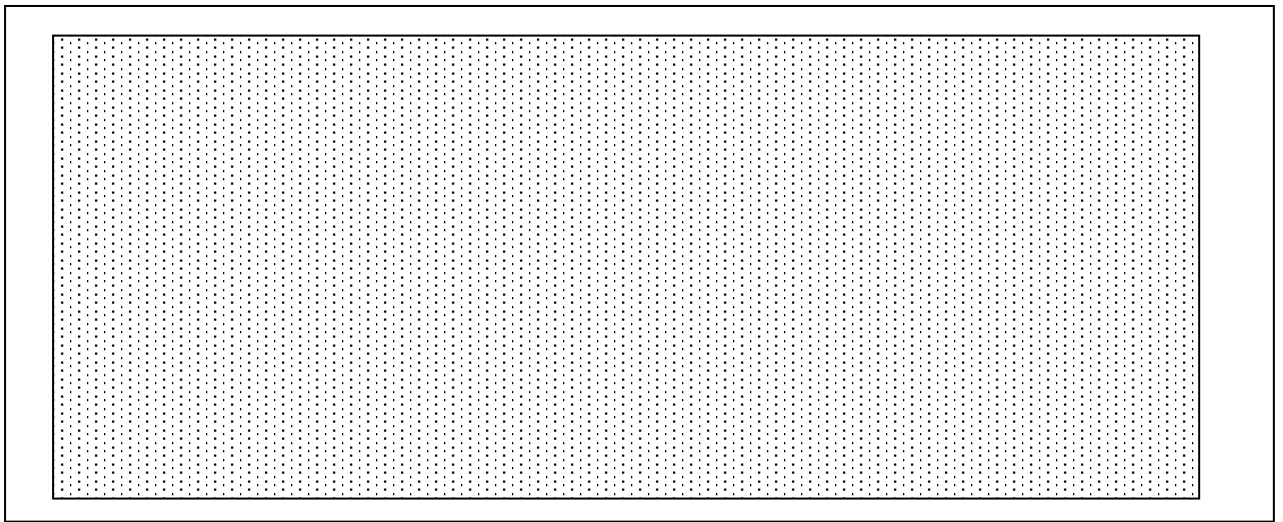

Ημερομηνία Παραλαβής Εντύπου:/...../.....

Υπογραφή Υπαλλήλου Παραλαβής:

Υπογραφή Αιτητή:.....

Σφραγίδα (εάν είναι εταιρεία) :

Ημερομηνία Υποβολής Εντύπου/...../.....

ΣΦΡΑΓΙΔΑ ΠΑΡΑΛΑΒΗΣ



ΠΑΡΑΡΤΗΜΑ 3 - ΚΑΛΕΣ ΓΕΩΡΓΙΚΕΣ ΚΑΙ ΠΕΡΙΒΑΛΛΟΝΤΙΚΕΣ ΣΥΝΘΗΚΕΣ (ΚΓΠΣ)

(Σημειώνεται ότι εν όψει της επικείμενης τροποποίησης του σχετικού κανονισμού, οι πρόνοιες που περιγράφονται πιο κάτω ενδέχεται να τροποποιηθούν σε κάποια σημεία με αναδρομική ισχύ από 01/01/2024. Οι αλλαγές που θα επέλθουν θα συμπεριληφθούν σε νεότερη έκδοση του εγχειριδίου αμέσως μόλις καταστούν τελικές).

ΚΓΠΚ: Πρότυπα για την καλή γεωργική και περιβαλλοντική κατάσταση της γης

ΚΓΠΚ 1: Διατήρηση των μόνιμων βοσκοτόπων βάσει της αναλογίας των μόνιμων βοσκοτόπων σε σχέση με τη γεωργική έκταση

Η αναλογία της γης που αποτελεί μόνιμο βοσκότοπο προς τη συνολική γεωργική έκταση που δηλώνεται κατ' έτος από τους/τις γεωργούς στην αίτηση ενίσχυσης, δεν πρέπει να μειώνεται κατά ποσοστό μεγαλύτερο του 5% σε σύγκριση με την αναλογία αναφοράς του 2018. Η ετήσια αναλογία βοσκοτόπων για κάθε έτος παρακολουθείται από τον Κυπριακό Οργανισμό Αγροτικής Ανάπτυξης (ΚΟΑΠ).

ΚΓΠΚ 2: Προστασία των υγροτόπων και των τυρφώνων (έτος εφαρμογής 2024)

Οι γεωργοί οι οποίοι κατέχουν έκταση που εμπίπτει μέσα στους υγροτόπους ή τυρφώνες είναι υπόχρεοι να εφαρμόζουν τους ειδικούς όρους που υπάρχουν στα Υπουργικά Διατάγματα και τα σχέδια διαχείρισης τους. Οι υγροτόποι στην Κύπρο αναφέρονται στις Αλυκές Λάρνακας, Λίμνη Παραλιμνίου και Λίμνη Ορόκλινης οι οποίοι έχουν ενταχθεί στο Δίκτυο Natura 2000 προστατευόμενων περιοχών. Οι τυρφώνες στην Κύπρο (Τύπος Οικοτόπου 6460) βρίσκονται στο Εθνικό Δασικό Πάρκο Τροόδους σε κρατική δασική γη (δύο θέσεις Αλμυρολίβαδο και Πασιά Λιβιάδι).

ΚΓΠΚ 3: Απαγόρευση της καύσης υπολειμμάτων καλλιεργειών, εκτός αν γίνεται για λόγους φυτοπροστασίας

Απαγορεύεται η καύση των υπολειμμάτων αροτραίων καλλιεργειών, εκτός αν γίνεται για λόγους φυτοπροστασίας και κατόπιν άδειας από την αρχή τοπικής διοίκησης της περιοχής μέσα στα όρια της οποίας βρίσκεται το σημείο στο οποίο πρόκειται να ανάψει τη φωτιά και με την επίβλεψη των εν λόγω αρχών.

ΚΓΠΚ 4: Δημιουργία ζωνών ανάσχεσης κατά μήκος υδατορευμάτων

Οι γεωργοί είναι υπόχρεοι να τηρούν τις πιο κάτω ζώνες ανάσχεσης κατά μήκος των υδάτινων σωμάτων, για την εφαρμογή λιπασμάτων και χημικών φυτοπροστατευτικών προϊόντων:

- Απαγορεύεται η χρήση λιπασμάτων σε απόσταση μικρότερη των 10 μέτρων από ρυάκια στα οποία υπάρχει ροή νερού, 50 μέτρων από λίμνες, 50 μέτρων από ποταμούς στους οποίους υπάρχει ροή νερού και 300 μέτρων από πηγές ή γεωτρήσεις που χρησιμοποιούνται για υδατοπρομήθεια εκτός εάν έχει ορισθεί ζώνη διαφορετικά ορισμένη από το Τ.Α.Υ. και σε καμία περίπτωση η απόσταση δεν πρέπει να είναι μικρότερη των 3 μέτρων.
- Απαγορεύεται η χρήση χημικών φυτοπροστατευτικών προϊόντων σε απόσταση μικρότερη των 3 μέτρων από υδάτινα σώματα.

Για σκοπούς του παρόντος προτύπου ο όρος υδάτινο σώμα περιλαμβάνει: λίμνη, φράγμα, ρεύμα, ποταμό ή διώρυγα, τμήμα ρεύματος, ποταμού ή διώρυγας, μεταβατικά ύδατα ή τμήμα παράκτιων υδάτων, αρδευτικά κανάλια με μέσο πλάτος μεγαλύτερο του 1,5 μέτρου (το οποίο έχει νερό περισσότερους από 6 μήνες τον χρόνο) καθώς και οποιοδήποτε άλλο υδατόρευμα στο οποίο υπάρχει ροή νερού.

ΚΓΠΚ 5: Διαχείριση της κατεργασίας του εδάφους για τη μείωση του κινδύνου υποβάθμισης και διάβρωσης του εδάφους, λαμβάνοντας, μεταξύ άλλων, υπόψη την κλίση του εδάφους

Για μείωση του κινδύνου υποβάθμισης και διάβρωσης του εδάφους οι γεωργοί θα πρέπει να λαμβάνουν υπόψη τις ειδικές συνθήκες της τοποθεσίας και της κλίσης τους αγροτεμαχίου τους. Συγκεκριμένα:

- Σε αγροτεμάχια με κλίση μεγαλύτερη του 10%, η άροση θα πρέπει να γίνεται κατά τις ισούψεις.
- Απαγορεύεται η καλλιέργεια των εδαφών με κλίση μεγαλύτερη του 10% σε περιόδους έντονων βροχοπτώσεων και συγκεκριμένα από 16η Δεκεμβρίου- 31η Ιανουαρίου.



- Οι αναβαθμίδες και τα φυσικά πρηνή στα όρια των αγροτεμαχίων θα πρέπει να διατηρούνται σε κατάσταση που να αποτρέπεται η διάβρωση.

ΚΓΠΚ 6: Ελάχιστη κάλυψη του εδάφους για την αποφυγή ακάλυπτων εδαφών σε περιόδους που είναι ιδιαίτερα ευαίσθητες

Κατά την περίοδο 7ης Δεκεμβρίου - 7ης Μαρτίου θα πρέπει να υπάρχει φυσική / φυτική βλάστηση για κάλυψη κατά την ευαίσθητη περίοδο σε:

- Αρόσιμη γη.
- Αγροτεμάχια μόνιμων καλλιεργειών με κλίση μεγαλύτερη του 10%.

Η κάλυψη του εδάφους μπορεί να γίνεται με φυτικά υπολείμματα ή/και με αυτοφυή βλάστηση.

ΚΓΠΚ 7: Αμειψισπορά σε αρόσιμη γη εκτός από καλλιέργειες που καλλιεργούνται κάτω από το νερό

Οι γεωργοί οι οποίοι κατέχουν αρόσιμη γη είναι υπόχρεοι να εφαρμόζουν ένα εκ των πιο κάτω:

1. Η κύρια καλλιέργεια να μην καλλιεργείται στο ίδιο χωράφι για περισσότερο από ένα έτος (εκτός από την περίπτωση πολυετών καλλιεργειών, αγρωστωδών και άλλων ποωδών κτηνοτροφικών φυτών και γης υπό αγρανάπαυση).

ή

2. Καλλιέργεια κύριας και δεύτερης (δευτερεύουσας καλλιέργειας) φυτείας (διάρκειας τουλάχιστον δύο μηνών) με γένος διαφορετικό από την κύρια, εντός του ίδιου έτους. Τονίζεται ότι με την πάροδο 3 ετών η κύρια καλλιέργεια θα πρέπει να εναλλάσσεται.

Εναλλακτικά των πιο πάνω (1 και 2), οι γεωργοί οι οποίοι κατέχουν αρόσιμη γη με αγροτεμάχια σποροπαραγωγής σύμφωνα με τον Περί Σπόρων Νόμο του 1998, εαρινές πατάτες, πεποννοειδή και καρπούζια, είναι υπόχρεοι με την πάροδο 3 ετών η κύρια καλλιέργεια να εναλλάσσεται.

Για τις εαρινές πατάτες, πεποννοειδή και καρπούζια πρέπει να γίνεται εναλλαγή της κύριας καλλιέργειας κάθε έτος, τουλάχιστον κατά 25% σε σχέση με την συνολική δηλωμένη έκταση της συγκεκριμένης καλλιέργειας του έτους αναφοράς (2023).

Για σκοπούς του συγκεκριμένου προτύπου ως καλλιέργεια νοούνται:

α) διαφορετικά είδη που ορίζονται στη βοτανική ταξινόμηση.

β) η γη υπό αγρανάπαυση

γ) τα αγρωστώδη ή άλλα ποώδη, κτηνοτροφικά φυτά (περιλαμβάνει φεστούκα κλπ), ετήσια ποώδη κτηνοτροφικά φυτά. Οι καλλιέργειες που εμπίπτουν στην κατηγορία αυτή δεν θεωρούνται διαφορετικές καλλιέργειες ακόμα και αν ανήκουν σε διαφορετικά γένη, αλλά θεωρούνται σαν μια καλλιέργεια με την ονομασία «αγρωστώδη ή άλλα ποώδη, κτηνοτροφικά φυτά».

Από την πιο πάνω υποχρέωση **θα εξαιρούνται** οι εκτάσεις που πληρούν ένα εκ των πιο κάτω:

α) όταν ποσοστό μεγαλύτερο του 75 % της αρόσιμης γης χρησιμοποιείται για την παραγωγή αγρωστωδών ή λοιπών ποωδών κτηνοτροφικών φυτών, ως γη υπό αγρανάπαυση, γη που καλλιεργείται με καλλιέργειες ψυχανθών ή υπόκειται σε συνδυασμό των χρήσεων αυτών,

β) όταν ποσοστό μεγαλύτερο του 75 % της επιλέξιμης γεωργικής έκτασης αποτελεί μόνιμο βοσκότοπο, χρησιμοποιείται για την παραγωγή αγρωστωδών ή λοιπών ποωδών κτηνοτροφικών φυτών ή καλλιεργείται με καλλιέργειες κάτω από το νερό για σημαντικό μέρος του έτους ή για σημαντικό μέρος του κύκλου καλλιέργειας ή υπόκειται σε συνδυασμό των εν λόγω χρήσεων· ή

γ) με έκταση αρόσιμης γης έως 10 εκτάρια.

Οι γεωργοί που έχουν πιστοποιηθεί σύμφωνα με τον κανονισμό (ΕΕ) 2018/848 θεωρείται ότι συμμορφώνονται με το παρόν πρότυπο ΚΓΠΚ.

ΚΓΠΚ 8: Ελάχιστο ποσοστό αρόσιμης γης που διατίθεται για μη παραγωγικές εκτάσεις και χαρακτηριστικά, και για όλες τις γεωργικές εκτάσεις, διατήρηση των χαρακτηριστικών του τοπίου και απαγόρευση της κοπής φυτικών φρακτών και δένδρων κατά την περίοδο αναπαραγωγής και εξάρτησης των πτηνών

1) Υποχρεώσεις γεωργών που κατέχουν αρόσιμη γη

α) Τουλάχιστον το 4 % της αρόσιμης γης σε επίπεδο γεωργικής εκμετάλλευσης να διατίθεται σε μη παραγωγικές περιοχές και χαρακτηριστικά, συμπεριλαμβανομένης της γης υπό αγρανάπαυση ή

β) Τουλάχιστον το 7 % της αρόσιμης γης σε επίπεδο γεωργικής εκμετάλλευσης διατίθεται σε μη παραγωγικές εκτάσεις και χαρακτηριστικά, συμπεριλαμβανομένης της γης υπό αγρανάπαυση, των



εμβόλιμων καλλιεργειών και των καλλιεργειών που δεσμεύουν άζωτο, που καλλιεργούνται χωρίς τη χρήση φυτοπροστατευτικών προϊόντων, εκ των οποίων το 3 % είναι μη παραγωγικές εκτάσεις και χαρακτηριστικά, συμπεριλαμβανομένης της γης υπό αγρανάπαυση. Τα κράτη μέλη θα πρέπει να χρησιμοποιούν τον συντελεστή στάθμισης 0,3 για τις εμβόλιμες καλλιέργειες.

Κατάλογος χαρακτηριστικών και μη παραγωγικών περιοχών

- Ζώνες ανάσχεσης
- Παρυφές αγρών
- Μεμονωμένα δένδρα
- Γη υπό αγρανάπαυση

Από την πιο πάνω υποχρέωση **θα εξαιρούνται** οι εκτάσεις που πληρούν ένα εκ των πιο κάτω:

- α) όταν ποσοστό μεγαλύτερο του 75 % της αρόσιμης γης χρησιμοποιείται για την παραγωγή αγρωστωδών ή λοιπών ποωδών κτηνοτροφικών φυτών, ως γη υπό αγρανάπαυση, καλλιεργείται με καλλιέργειες ψυχανθών ή υπόκειται σε συνδυασμό των χρήσεων αυτών,
- β) όταν ποσοστό μεγαλύτερο του 75 % της επιλέξιμης γεωργικής έκτασης αποτελεί μόνιμο λειμώνα, χρησιμοποιείται για την παραγωγή αγρωστωδών ή λοιπών ποωδών κτηνοτροφικών φυτών ή καλλιεργείται με καλλιέργειες κάτω από το νερό για σημαντικό μέρος του έτους ή για σημαντικό μέρος του κύκλου καλλιέργειας ή υπόκειται σε συνδυασμό των εν λόγω χρήσεων ή
- γ) με έκταση αρόσιμης γης έως 10 εκτάρια.

Για το έτος υποβολής αιτήσεων 2024 ισχύει η πιο κάτω παρέκκλιση από την πρώτη απαίτηση του προτύπου ΚΓΠΚ 8:

Οι γεωργοί και οι άλλοι δικαιούχοι που υπόκεινται στο εν λόγω πρότυπο μπορούν να πληρούν την πρώτη απαίτηση του εν λόγω προτύπου διαθέτοντας ελάχιστο ποσοστό τουλάχιστον 4 % της αρόσιμης γης σε επίπεδο γεωργικής εκμετάλλευσης:

- σε μη παραγωγικές εκτάσεις και στοιχεία, συμπεριλαμβανομένης της γης υπό αγρανάπαυση· και/ή
- σε καλλιέργειες που δεσμεύουν άζωτο· και/ή
- σε εμβόλιμες καλλιέργειες.

Οι εμβόλιμες καλλιέργειες και οι καλλιέργειες που δεσμεύουν άζωτο καλλιεργούνται χωρίς τη χρήση φυτοπροστατευτικών προϊόντων. Για τις εμβόλιμες καλλιέργειες χρησιμοποιείται συντελεστής στάθμισης 1.

2) Υποχρεώσεις όλων των γεωργών

α) Διατήρηση χαρακτηριστικών του τοπίου

- Θαμνοστοιχίες, μεμονωμένα δένδρα ή συστάδες δέντρων, δενδροστοιχίες
- Ελαιόδεντρα, ηλικίας πέραν των 100 ετών
- Μικρές λίμνες
- Μικροί υγρότοποι

β) Απαγορεύεται η κοπή φυτικών φρακτών και δένδρων, κατά την περίοδο αναπαραγωγής και εξάρτησης των πτηνών, από αρχές Μαρτίου μέχρι τέλος Ιουνίου.

ΚΓΠΚ 9: Απαγόρευση της μετατροπής ή άρωσης των μόνιμων βοσκοτόπων που έχουν οριστεί ως περιβαλλοντικά ευαίσθητοι μόνιμοι βοσκότοποι σε περιοχές του δικτύου Natura 2000

Οι γεωργοί που κατέχουν μόνιμους βοσκότοπους που είναι περιβαλλοντικά ευαίσθητοι υποχρεούνται να μην τους μετατρέψουν και να μην τους οργώσουν.



ΚΥΠΡΙΑΚΟΣ ΟΡΓΑΝΙΣΜΟΣ ΑΓΡΟΤΙΚΩΝ ΠΛΗΡΩΜΩΝ (Κ.Ο.Α.Π.)
CYPRUS AGRICULTURAL PAYMENTS ORGANISATION (C.A.P.O.)



ΠΑΡΑΡΤΗΜΑ 4 - Κανονιστικές Απαιτήσεις Διαχείρισης (ΚΑΔ)

Υδατα:

- **ΚΑΔ 1:** Οδηγία 2000/60/ΕΚ για τη θέσπιση πλαισίου κοινοτικής δράσης στον τομέα της πολιτικής των υδάτων (Άρθρο 11 παράγραφος 3 στοιχείο ε), καθώς και άρθρο 11 παράγραφος 3 στοιχείο η) όσον αφορά τις υποχρεωτικές απαιτήσεις για τον έλεγχο των διάχυτων πηγών ρύπανσης από τα φωσφορικά άλατα)
- **ΚΑΔ 2:** Οδηγία 91/676/ΕΟΚ, για την προστασία των υδάτων από τη νιτρορύπανση γεωργικής προέλευσης) (Άρθρα 4 και 5)

Βιοποικιλότητα και τοπίο

- **ΚΑΔ 3:** Οδηγία 2009/147/ΕΚ, περί της διατηρήσεως των αγρίων πτηνών (Άρθρο 3 παράγραφος 1, άρθρο 3 παράγραφος 2 στοιχείο β), άρθρο 4 παράγραφοι 1, 2 και 4)
- **ΚΑΔ 4:** Οδηγία 92/43/ΕΟΚ, για τη διατήρηση των φυσικών οικοτόπων καθώς και της άγριας πανίδας και χλωρίδας (Άρθρα 1 και 2)

Ασφάλεια των τροφίμων

- **ΚΑΔ 5:** Κανονισμός (ΕΚ) αριθ. 178/2002, σε θέματα ασφαλείας των τροφίμων (Άρθρα 14 και 15, άρθρο 17 παράγραφος 11 και άρθρα 18, 19 και 20)
- **ΚΑΔ 6:** Οδηγία 96/22/ΕΚ, περί απαγορεύσεως της χρησιμοποίησης ορισμένων ουσιών με ορμονική ή θυρεοστατική δράση και των β-ανταγωνιστικών ουσιών στη ζωική παραγωγή (Άρθρο 3 στοιχεία α), β), δ) και ε) και άρθρα 4, 5 και 7)

Φυτοπροστατευτικά προϊόντα

- **ΚΑΔ 7:** Κανονισμός (ΕΚ) αριθ. 1107/2009 σχετικά με τη διάθεση φυτοπροστατευτικών προϊόντων στην αγορά (Άρθρο 55 πρώτη και δεύτερη περίοδος)
- **ΚΑΔ 8:** Οδηγία 2009/128/ΕΚ, σχετικά με την ορθολογική χρήση των γεωργικών φαρμάκων (Άρθρο 5 παράγραφος 2 και άρθρο 8 παράγραφοι 1 έως 5 Άρθρο 12 όσον αφορά τους περιορισμούς της χρήσης γεωργικών φυτοφαρμάκων σε προστατευόμενες περιοχές που προσδιορίζονται βάσει της οδηγίας 2000/60/ΕΚ και της νομοθεσίας «Natura 2000». Άρθρο 13 παράγραφοι 1 και 3 σχετικά με τον χειρισμό και την αποθήκευση των γεωργικών φαρμάκων και τη διάθεση των καταλοίπων.)

Καλή διαβίωση των ζώων

- **ΚΑΔ 9:** Οδηγία 2008/119/ΕΚ, για τη θέσπιση στοιχειωδών κανόνων για την προστασία των μόσχων (Άρθρα 3 και 4)
- **ΚΑΔ 10:** Οδηγία 2008/120/ΕΚ, για τους στοιχειώδεις κανόνες για την προστασία των χοίρων (Άρθρα 3 και 4)
- **ΚΑΔ 11:** Οδηγία 98/58/ΕΚ, σχετικά με την προστασία των ζώων στα εκτροφεία (Άρθρο 4)



ΠΑΡΑΡΤΗΜΑ 5 - Παραβάσεις Αιρεσιμότητας που εγκυμονούν άμεσο κίνδυνο για την δημόσια υγεία ή την υγεία των ζώων

Περιπτώσεις παραβάσεων που εγκυμονούν άμεσο κίνδυνο για την δημόσια υγεία ή την υγεία των ζώων

| | |
|----------------|---|
| GAEC4 | Δημιουργία ζωνών ανάσχεσης κατά μήκος των υδατορευμάτων. Γενικά απαγορεύεται η χρήση αζωτούχων λιπασμάτων σε απόσταση μικρότερη των 10 μέτρων από ρυάκια, των 50 μέτρων από λίμνες και ποταμούς στους οποίους υπάρχει ροή νερού και των 300 μέτρων από πηγές ή γεωτρήσεις που χρησιμοποιούνται για υδατοπρομήθεια, εκτός εάν ορίζεται για την συγκεκριμένη γεώτρηση ζώνη προστασίας βάση του περί Ελέγχου της Ρύπανσης των Νερών (Μέτρα Προστασίας των Υπόγειων Νερών) Διάταγμα (Κ.Δ.Π. 45/1996). |
| MRF1.6 | Ορθή αποθήκευση λιπασμάτων. Τα λιπάσματα αποθηκεύονται ξεχωριστά από γεωργικά φάρμακα, τρόφιμα, ζωοτροφές, κενές συσκευασίες τροφίμων, τον προστατευτικό ψεκαστικό εξοπλισμό. |
| MRF4.1* | Τηρήθηκαν οι αναγκαίες αποστάσεις ασφαλείας από υδάτινα σώματα όσον αφορά την εφαρμογή: Υγρών Κτηνοτροφικών Αποβλήτων <ul style="list-style-type: none">• 10 μέτρα απόσταση από ρυάκια.• 50 μέτρα απόσταση από επιφανειακά νερά (λίμνες, και ποταμοί στους οποίους υπάρχει ροή νερού).• 300 μέτρα απόσταση από υπόγεια νερά (λάκκοι γεωτρήσεις κλπ) της υδατοπρομήθειας. |



| | |
|-------------------|---|
| MRF4.2* | <p>Τηρήθηκαν οι αναγκαίες αποστάσεις ασφαλείας από υδάτινα σώματα όσον αφορά την εφαρμογή:</p> <p>Στερεών Κτηνοτροφικών Αποβλήτων</p> <ul style="list-style-type: none">• 10 μέτρα απόσταση από ρυάκια.• 50 μέτρα απόσταση από επιφανειακά νερά (λίμνες, και ποταμοί στους οποίους υπάρχει ροή νερού).• 300 μέτρα απόσταση από υπόγεια νερά (λάκκοι γεωτρήσεις κλπ) της υδατοπρομήθειας. |
| MRF4.5 | <p>Κατάλληλος αποθηκευτικός χώρος στερεών κτηνοτροφικών αποβλήτων.</p> <p>Ο αποθηκευτικός χώρος επαρκεί για τις ανάγκες της εκμετάλλευσής για τουλάχιστον 6 μήνες - εκτός από την περίπτωση που θα προωθηθούν για βιολογική επεξεργασία. Η αποθήκευση τους γίνεται ξεχωριστά από γεωργικά φάρμακα, τρόφιμα, ζωοτροφές, κενές συσκευασίες τροφίμων, τον προστατευτικό ψεκαστικό εξοπλισμό. Δεν υπάρχουν συσσωρευμένα κτηνοτροφικά απόβλητα πέραν του κατάλληλου για αυτό αποθηκευτικού χώρου. Σε περίπτωση στερεών αποβλήτων όπου υπάρχει η πιθανότητα εκροής υγρών, θα πρέπει να υπάρχει δάπεδο από μπετόν και τσιμεντένια τοιχώματα ύψους 1,5 μέτρων στις 2 ή και στις 3 πλευρές και κανάλι απορροής στην άλλη πλευρά του αποθηκευτικού χώρου ώστε τυχόν απορροές να οδηγούνται σε στεγανή δεξαμενή.</p> <ul style="list-style-type: none">• 50 μέτρα απόσταση από ρυάκια.• 50 μέτρα απόσταση από επιφανειακά νερά (λίμνες, και ποταμοί στους οποίους υπάρχει ροή νερού).• 300 μέτρα απόσταση από υπόγεια νερά (λάκκοι γεωτρήσεις κλπ) της υδατοπρομήθειας. <p>Για αποθηκευτικούς χώρους υγρών κτηνοτροφικών απόβλητων ισχύουν τα πιο πάνω. Οι δεξαμενές να είναι σύμφωνα με το Πρόγραμμα Δράσης. Οι αποστάσεις από σώματα νερού είναι ίδιες με τα στερεά κτηνοτροφικά απόβλητα. Ο αποθηκευτικός χώρος των υγρών κτηνοτροφικών αποβλήτων πρέπει να μην ξεπερνά το 2.5 μέτρα υψος με την ανώτερη στάθμη των αποβλήτων στις δεξαμενές να είναι 40 εκατοστά τουλάχιστον κάτω από την επιφάνεια της δεξαμενής (άρα βάθος 2,1μ)</p> |
| NSEN1.3 | <p>Η προσθήκη αζωτούχων λιπασμάτων πραγματοποιείται όταν η φυτεία το έχει ανάγκη. Απαγορεύεται η χρήση αζωτούχων λιπασμάτων σε όλες τις δενδρώδεις καλλιέργειες την περίοδο των βροχών από 1 Νοεμβρίου μέχρι 31 Ιανουαρίου του επόμενου έτους.</p> |
| NSEN1.5 | <p>Οι επιφανειακές αζωτούχες λιπάνσεις σε επικλινή εδάφη με κλίση μέχρι 10% γίνονται σε πολλές δόσεις (τουλάχιστον τρεις). Απαγορεύεται η χρήση αζωτούχων λιπασμάτων σε εδάφη με κλίση πάνω από 10%</p> |
| NSEN1.11 | <p>Εφόσον χρησιμοποιείται ανακυκλωμένο νερό γίνεται η χρήση του σύμφωνα με τον Κώδικα Ορθής Γεωργικής Πρακτικής. Πρέπει να γίνεται χρήση Β.Σ.Α, τα οποία πρέπει να έχουν κόκκινο χρώμα και σαφή σηματοδότηση. Απαγορεύεται να αρδεύονται φυλλώδη λαχανικά, βολβοί και κόνδυλοι που τρώγονται ωμοί.</p> |
| SLUD1 | <p>Υπάρχει άδεια χρήσης λάσπης από Συμβούλιο Αποχeteύσεων.</p> |
| MRPP2.1 | <p>Ο παραγωγός αποθηκεύει ή κατέχει μόνο αδειοδοτημένα φυτοπροστατευτικά προϊόντα. (Σε περίπτωση αρνητικής απάντησης(ΟΧΙ) να συμπληρώνεται ο πίνακας του παραρτήματος)</p> |
| FEED1.1 | <p>ΑΠΑΓΟΡΕΥΕΤΑΙ να θέσετε στην αγορά μη ασφαλή ζωοτροφή*</p> <p>* 'μη ασφαλής ζωοτροφή' είναι ζωοτροφή που θεωρείται να έχει δυσμενή επίδραση στην υγεία των ανθρώπων ή των ζώων ή να καθιστά τα τρόφιμα που προέρχονται από τα παραγωγικά ζώα μη ασφαλή για ανθρώπινη κατανάλωση.</p> |
| FEED 1.2 | <p>ΑΠΑΓΟΡΕΥΕΤΑΙ να χορηγήσετε μη ασφαλή ζωοτροφή στα ζώα που χρησιμοποιούνται για την παραγωγή τροφίμων</p> |
| FEED 2.1 | <p>1. να αποθηκεύετε και να διαχειρίζεστε τα υπολείμματα και τις επικίνδυνες ουσίες (που μπορούν να έχουν αρνητική επίδραση στην υγεία των ανθρώπων ή των ζώων) ξεχωριστά και με ασφάλεια, ώστε να αποτρέψετε την επιμόλυνση των ζωοτροφών σας</p> |
| FEED 2.2.7 | <p>2.7. Το νερό που χρησιμοποιείται για την παρασκευή ζωοτροφών είναι κατάλληλης ποιότητας</p> |
| FEED 2.3 | <p>3. να αποθηκεύετε τις ζωοτροφές μακριά από χημικά, λιπαντικά ή άλλα προϊόντα, που απαγορεύεται η χρήση τους στις ζωοτροφές</p> |
| FEED 2.7 | <p>7. να βεβαιωθείτε ότι το σύστημα διανομής της ζωοτροφής της εγκατάστασής σας, διασφαλίζει την αποστολή της σωστής ζωοτροφής στο σωστό προορισμό. Κατά την διανομή και χορήγηση, η ζωοτροφή πρέπει να χειρίζεται με τέτοιο τρόπο ώστε να διασφαλίζεται ότι η ζωοτροφή δεν θα επιμολυνθεί από μολυσμένους αποθηκευτικούς χώρους ή μολυσμένο εξοπλισμό</p> |
| FEED 2.9.2 | <p>9.2. Υπαρξη ξεχωριστών γραμμών για χρήση Υλικών Υψηλού Κινδύνου</p> |
| FEED 2.10 | <p>10. να λαμβάνετε επαρκή μέτρα για πρόληψη της εισαγωγής και διασποράς ανθρωποζωνοόσων που μεταφέρονται στον άνθρωπο μέσω των παραγωγικών ζώων</p> |
| FEED 4.1 | <p>1. να διευθετήσετε την απόσυρση μη ασφαλούς ζωοτροφής που προμηθεύσατε στην αγορά, και να πληροφορήσετε την Αρμόδια Αρχή</p> |
| FEED 4.2 | <p>2. να καταστρέψετε κάθε ζωοτροφή που δεν είναι ασφαλής, εκτός και αν έχετε άλλες οδηγίες από την Αρμόδια Αρχή</p> |
| FEED 4.3 | <p>3. να ενημερώσετε τους αγοραστές των ζωοτροφών, αν έχουν παραλάβει μη ασφαλή ζωοτροφή, για τους ακριβείς λόγους της απόσυρσης</p> |
| FEED 4.4 | <p>4. να διευθετήσετε την ανάκληση μη ασφαλούς ζωοτροφής που προμηθεύσατε στην αγορά, αν δεν υπάρχει άλλος τρόπος να διασφαλιστεί υψηλό επίπεδο ασφάλειας υγείας</p> |



| | |
|-------------------|--|
| FEED 4.5 | 5. να πληροφορήσετε άμεσα την Αρμόδια Αρχή εάν η ζωοτροφή που προμηθεύσατε, ή είναι στη κατοχή σας με σκοπό να την πωλήσετε, μπορεί να είναι επιβλαβής για την υγεία των ζώων και για τα μέτρα που λάβατε για να αποτρέψετε τους κινδύνους έκθεσης του τελικού καταναλωτή. Στη περίπτωση που η ζωοτροφές περιέχουν Υλικά Υψηλού Κινδύνου σε επίπεδα μεγαλύτερα από τα εγκεκριμένα επίπεδα, ή ζωοτροφές που επιμολύνθηκαν με τέτοια προϊόντα, και πιθανό να ενέχουν κίνδυνο για τη δημόσια υγεία, τα ζώα, ή το περιβάλλον, πρέπει να πληροφορήσετε άμεσα το Τμήμα Γεωργίας. |
| THYR1.1 | Ο αιτητής ΔΕΝ έχει στην κατοχή του θυρεοστατικές ουσίες, σιλβενία και τα παράγωγα τους, ουσίες με οιστρογόνο, ανδρογόνο ή γεσταγόνο δράση, ή β- ανταγωνιστικές ουσίες |
| THYR1.2 | Έγινε χρήση θυρεοστατικών ουσιών, σιλβενίων και των παραγώγων τους, ουσιών με οιστρογόνο, ανδρογόνο ή γεσταγόνο δράση, ή β- ανταγωνιστικών ουσιών |
| THYR2.1 | Ο αιτητής ΔΕΝ έχει στην κατοχή του θυρεοστατικές ουσίες, σιλβενία και τα παράγωγα τους, ουσίες με οιστρογόνο, ανδρογόνο ή γεσταγόνο δράση, ή β- ανταγωνιστικές ουσίες |
| THYR2.2 | Έγινε χρήση θυρεοστατικών ουσιών, σιλβενίων και των παραγώγων τους, ουσιών με οιστρογόνο, ανδρογόνο ή γεσταγόνο δράση, ή β- ανταγωνιστικών ουσιών |
| THYR3.1 | Ο αιτητής ΔΕΝ έχει στην κατοχή του θυρεοστατικές ουσίες, σιλβενία και τα παράγωγα τους, ουσίες με οιστρογόνο, ανδρογόνο ή γεσταγόνο δράση, ή β- ανταγωνιστικές ουσίες |
| THYR3.2 | Έγινε χρήση θυρεοστατικών ουσιών, σιλβενίων και των παραγώγων τους, ουσιών με οιστρογόνο, ανδρογόνο ή γεσταγόνο δράση, ή β- ανταγωνιστικών ουσιών |
| WELF1.05 | Στα ζώα που είναι ασθενή ή τραυματισμένα παρέχεται κατάλληλη φροντίδα χωρίς καθυστέρηση και εάν το ζώο δεν αντιδρά θετικά λαμβάνεται το συντομότερο δυνατό συμβουλή από κτηνίατρο |
| WELF1.06 | Εάν χρειάζεται, τα ασθενή ή τραυματισμένα ζώα απομονώνονται σε κατάλληλο χώρο με στεγνή αναπνευστική στρωμή |
| WELF1.1 5 | Το σύστημα πρόσδεσης είναι σχεδιασμένο έτσι ώστε να αποφεύγεται ο κίνδυνος στραγγαλισμού ή τραυματισμού και επιτρέπει στο μοσχάρι να ξαπλώνει, να αναπαύεται, να σηκώνεται και να καθαρίζεται χωρίς δυσκολία |
| WELF1.19.1 | Τα υλικά κατασκευής του χώρου σταβλισμού και ο εξοπλισμός με τα οποία μπορούν να έρθουν σε επαφή τα ζώα δεν είναι επιβλαβή για τα ζώα |
| WELF1.20 | Οι χώροι σταβλισμού και τα σημεία πρόσδεσης κατασκευάζονται και συντηρούνται ώστε να μην υπάρχουν αιχμές ή προεξοχές που μπορεί να τραυματίσουν τα ζώα |
| WELF1.21.1 | Διατηρούνται μέσα σε όρια τα οποία δεν είναι επιβλαβή για τα ζώα: α) Η κυκλοφορία του αέρα |
| WELF1.21.2 | Διατηρούνται μέσα σε όρια τα οποία δεν είναι επιβλαβή για τα ζώα: β) τα επίπεδα σκόνης |
| WELF1.21.3 | Διατηρούνται μέσα σε όρια τα οποία δεν είναι επιβλαβή για τα ζώα: γ) η θερμοκρασία |
| WELF1.21.4 | Διατηρούνται μέσα σε όρια τα οποία δεν είναι επιβλαβή για τα ζώα: δ) η σχετική υγρασία |
| WELF1.21.5 | Διατηρούνται μέσα σε όρια τα οποία δεν είναι επιβλαβή για τα ζώα: ε) οι συγκεντρώσεις αερίων |
| WELF1.22 | Τα ζώα που εκτρέφονται μέσα σε κτήρια δεν βρίσκονται συνεχώς στο σκοτάδι, ούτε εκτίθενται χωρίς διακοπή σε συνεχή τεχνητό φωτισμό |
| WELF1.25 | Το δάπεδο των μοσχαριών είναι κατάλληλο για το μέγεθος και το βάρος των ζώων και αποτελείται από ανθεκτική, επίπεδη και σταθερή επιφάνεια. Δεν είναι ολισθηρό ή ανώμαλο και είναι κατασκευασμένο έτσι ώστε να μην προκαλεί τραυματισμό ή ταλαιπωρία στα μοσχάρια |
| WELF1.27 | Οι χώροι, οι κλωβοί/διαμερίσματα, ο εξοπλισμός και τα εργαλεία που χρησιμοποιούνται για τα μοσχάρια καθαρίζονται και απολυμαίνονται κατάλληλα ώστε να προλαμβάνεται η αλληλομόλυνση και η εμφάνιση οργανισμών που είναι φορείς ασθενειών |
| WELF1.28 | Τα κόπρανα, τα ούρα και τα υπολείμματα τροφής απομακρύνονται όσο το δυνατό συχνότερα για να περιορίζεται η δυσοσμία και να αποφεύγεται η συγκέντρωση μυγών ή τρωκτικών |
| WELF1.29 | Τα ζώα προστατεύονται από τις δυσμενείς καιρικές συνθήκες, τους θηρευτές και τους κινδύνους για την υγεία τους |
| WELF1.31 | Σε περίπτωση βλάβης του πιο πάνω εξοπλισμού, αυτή επιδιορθώνεται αμέσως ή, όταν αυτό δεν είναι δυνατόν, λαμβάνονται κατάλληλα μέτρα για να προστατευτεί η υγεία και η καλή διαβίωση των ζώων |
| WELF1.34 | Σε όλα τα ζώα παρέχεται επαρκής ποσότητα κατάλληλης τροφής η οποία είναι προσαρμοσμένη στην ηλικία και το είδος τους και ικανοποιεί τις διατροφικές τους ανάγκες ώστε να διατηρείται η καλή υγεία τους |
| WELF1.35 | Η συχνότητα παροχής της τροφής είναι ανάλογη των φυσιολογικών αναγκών των ζώων |



| | |
|------------|---|
| WELF1.36 | Υπάρχει πρόσβαση των ζώων σε επαρκή ποσότητα κατάλληλου καθαρού νερού ή ικανοποίηση των αναγκών τους σε υγρά με άλλους τρόπους |
| WELF1.37.1 | Η εγκατάσταση παροχής τροφής και νερού είναι σχεδιασμένη, κατασκευασμένη, τοποθετείται και συντηρείται κατά τέτοιο τρόπο ώστε να : α) περιορίζεται στο ελάχιστο ο κίνδυνος επιμόλυνσης της τροφής και του νερού |
| WELF1.39 | Σε όλα τα μοσχάρια παρέχεται τροφή τουλάχιστον 2 φορές την ημέρα |
| WELF1.41 | Σε όλα τα μοσχάρια παρέχεται κατάλληλο σιτηρέσιο το οποίο είναι προσαρμοσμένο στην ηλικία τους, το βάρος και την συμπεριφορά καθώς και τις φυσιολογικές τους ανάγκες |
| WELF1.42 | Η τροφή περιλαμβάνει ικανοποιητική ποσότητα σιδήρου ώστε το επίπεδο της αιμοσφαιρίνης των μοσχαριών να φθάνει τουλάχιστον στα 4,5 mmol/l |
| WELF1.43 | Μοσχάρια ηλικίας άνω των δύο εβδομάδων λαμβάνουν τουλάχιστον 50 γραμμάρια ινώδους ζωοτροφής ημερησίως αυξανόμενη σε 250 γραμμάρια ημερησίως για μοσχάρια ηλικίας από 8 - 20 εβδομάδων |
| WELF1.44 | Μετά την ηλικία των δύο εβδομάδων όλα τα μοσχάρια έχουν καθημερινή πρόσβαση σε επαρκή ποσότητα κατάλληλου καθαρού νερού ή να ικανοποιούν τις ανάγκες τους σε υγρά με άλλους τρόπους |
| WELF1.45 | Σε περίπτωση που ο καιρός είναι ζεστός ή τα μοσχάρια είναι ασθενή υπάρχει συνεχής πρόσβαση των μοσχαριών σε νερό |
| WELF1.47 | Μη θεραπευτικές χειρουργικές επεμβάσεις διενεργούνται μόνο στις περιπτώσεις που ο κτηνίατρος τις θεωρεί αναγκαίες είτε για κτηνιατρικούς λόγους είτε προς όφελος οποιουδήποτε συγκεκριμένου ζώου και το τεκμηριώσει γραπτώς και ο κάτοχος του ζώου έχει στην κατοχή του την εν λόγω τεκμηρίωση ή για παρεμπόδιση αναπαραγωγής |
| WELF2.04 | Στα ζώα που είναι ασθενή ή τραυματισμένα παρέχεται κατάλληλη φροντίδα χωρίς καθυστέρηση και εάν το ζώο δεν αντιδρά θετικά λαμβάνεται το συντομότερο δυνατό συμβουλή από κτηνίατρο |
| WELF2.05 | Εάν χρειάζεται, τα ασθενή ή τραυματισμένα ζώα απομονώνονται σε κατάλληλο χώρο με στεγνή αναπαυτική στρωμή |
| WELF2.06 | Οι κυοφορούσες χοιρομητέρες και μικροί θηλυκοί χοίροι εφόσον χρειάζεται, υποβάλλονται σε θεραπεία κατά των εξωτερικών και εσωτερικών παρασίτων |
| WELF2.13 | Σε περίπτωση που παρουσιαστούν συμπτώματα σοβαρών συγκρούσεων διερευνώνται αμέσως τα αίτια και λαμβάνονται τα κατάλληλα μέτρα, όπως είναι η παροχή επαρκούς στρωμνής στα ζώα ή άλλα υλικά για διερεύνηση |
| WELF2.14 | Τα ζώα που κινδυνεύουν ή εκείνα που επιδεικνύουν ιδιαίτερη επιθετικότητα απομονώνονται από την ομάδα |
| WELF2.25.1 | Τα υλικά κατασκευής του χώρου ενσταβλισμού και ο εξοπλισμός με τα οποία μπορούν να έρθουν σε επαφή τα ζώα δεν είναι επιβλαβή για τα ζώα |
| WELF2.26 | Οι χώροι ενσταβλισμού και τα σημεία πρόσδεσης κατασκευάζονται και συντηρούνται ώστε να μην υπάρχουν αιχμές ή προεξοχές που μπορεί να τραυματίσουν τα ζώα |
| WELF2.27.1 | Διατηρούνται μέσα σε όρια τα οποία δεν είναι επιβλαβή για τα ζώα: α) η κυκλοφορία του αέρα |
| WELF2.27.2 | Διατηρούνται μέσα σε όρια τα οποία δεν είναι επιβλαβή για τα ζώα: β) τα επίπεδα σκόνης |
| WELF2.27.3 | Διατηρούνται μέσα σε όρια τα οποία δεν είναι επιβλαβή για τα ζώα: γ) η θερμοκρασία |
| WELF2.27.4 | Διατηρούνται μέσα σε όρια τα οποία δεν είναι επιβλαβή για τα ζώα: δ) η σχετική υγρασία |
| WELF2.27.5 | Διατηρούνται μέσα σε όρια τα οποία δεν είναι επιβλαβή για τα ζώα: ε) οι συγκεντρώσεις αερίων |
| WELF2.33 | Τα ζώα προστατεύονται από τις δυσμενείς καιρικές συνθήκες, τους θηρευτές και τους κινδύνους για την υγεία τους |
| WELF2.35 | Σε περίπτωση βλάβης του πιο πάνω εξοπλισμού, αυτή επιδιορθώνεται αμέσως, ή όταν αυτό δεν είναι δυνατόν, λαμβάνονται κατάλληλα μέτρα για να προστατεύεται η υγεία και η καλή διαβίωση των ζώων |
| WELF2.39 | Σε όλα τα ζώα παρέχεται κατάλληλη τροφή η οποία είναι προσαρμοσμένη στην ηλικία και το είδος τους και ικανοποιεί τις διατροφικές τους ανάγκες ώστε να διατηρείται η καλή υγεία τους |
| WELF2.40 | Η συχνότητα παροχής της τροφής είναι ανάλογη των φυσιολογικών αναγκών των ζώων |
| WELF2.41 | Υπάρχει πρόσβαση των ζώων σε επαρκή ποσότητα κατάλληλου καθαρού νερού ή ικανοποίηση των αναγκών τους σε υγρά με άλλους τρόπους |
| WELF2.42 | Όλοι οι χοίροι ηλικίας άνω των δύο εβδομάδων έχουν διαρκώς πρόσβαση σε επαρκή ποσότητα καθαρού νερού |
| WELF2.43.1 | Η εγκατάσταση παροχής τροφής και νερού είναι σχεδιασμένη, κατασκευασμένη, τοποθετείται και συντηρείται κατά τέτοιο τρόπο ώστε να : α) περιορίζεται στο ελάχιστο ο κίνδυνος επιμόλυνσης της τροφής ή του νερού |



| | |
|-------------------|---|
| WELF2.47 | Οι χοιρομητέρες και οι μικροί θηλυκοί χοίροι που σταβλίζονται ομαδικά πρέπει να σιτίζονται με σύστημα που εξασφαλίζει ότι κάθε ζώο μπορεί να έχει αρκετή τροφή, ακόμη και αν είναι παρόντα και άλλα ζώα που διεκδικούν τροφή. |
| WELF2.48 | Σε όλες τις κυοφορούσες στέρφες χοιρομητέρες και τους μικρούς θηλυκούς χοίρους χορηγείται επαρκής ποσότητα ογκώδους τροφής ή τροφής πλούσιας σε ίνες καθώς και τροφή υψηλής θερμιδικής αξίας |
| WELF2.59 | Τα δάπεδα είναι λεία (αλλά όχι ολισθηρά) και είναι σχεδιασμένα, κατασκευασμένα και διατηρημένα έτσι ώστε να μην προκαλούν τραυματισμούς ή ταλαιπωρίες στους χοίρους |
| WELF2.62 | Η ελεύθερη επιφάνεια του δαπέδου για έναν ενήλικα κάπρο είναι τουλάχιστον 6 m² |
| WELF2.64.1 | Δεν διενεργούνται επεμβάσεις που πραγματοποιούνται για σκοπούς άλλους εκτός από θεραπευτικούς ή διαγνωστικούς ή για την αναγνώριση των χοίρων και έχουν ως αποτέλεσμα τη βλάβη ή την απώλεια ενός ευαίσθητου μέρους του σώματος ή την αλλοίωση της διάταξης των οστών (π.χ. ακρωτηριασμοί) πέραν των πιο κάτω εξαιρέσεων: |
| WELF3.4 | Στα ζώα που είναι ασθενή ή τραυματισμένα παρέχεται κατάλληλη φροντίδα χωρίς καθυστέρηση και εάν το ζώο δεν αντιδρά θετικά λαμβάνεται το συντομότερο δυνατό συμβουλή από κτηνίατρο |
| WELF3.5 | Εάν χρειάζεται, τα ασθενή ή τραυματισμένα ζώα απομονώνονται σε κατάλληλο χώρο με στεγνή αναπνευστική στρωμή |
| WELF3.12 | Οι χώροι σταβλισμού και τα σημεία πρόσδεσης κατασκευάζονται και συντηρούνται ώστε να μην υπάρχουν αιχμές ή προεξοχές που μπορεί να τραυματίσουν τα ζώα |
| WELF3.13.1 | Διατηρούνται μέσα σε όρια τα οποία δεν είναι επιβλαβή για τα ζώα: α) Η κυκλοφορία του αέρα |
| WELF3.13.2 | Διατηρούνται μέσα σε όρια τα οποία δεν είναι επιβλαβή για τα ζώα: β) τα επίπεδα σκόνης |
| WELF3.13.3 | Διατηρούνται μέσα σε όρια τα οποία δεν είναι επιβλαβή για τα ζώα: γ) η θερμοκρασία |
| WELF3.13.4 | Διατηρούνται μέσα σε όρια τα οποία δεν είναι επιβλαβή για τα ζώα: δ) η σχετική υγρασία |
| WELF3.13.5 | Διατηρούνται μέσα σε όρια τα οποία δεν είναι επιβλαβή για τα ζώα: ε) οι συγκεντρώσεις αερίων |
| WELF3.16 | Τα ζώα προστατεύονται από τις δυσμενείς καιρικές συνθήκες, τους θηρευτές και τους κινδύνους για την υγεία τους |
| WELF3.18 | Σε περίπτωση βλάβης του πιο πάνω εξοπλισμού αυτή επιδιορθώνεται αμέσως ή, όταν αυτό δεν είναι δυνατόν, λαμβάνονται κατάλληλα μέτρα για να προστατευτεί η υγεία και η καλή διαβίωση των ζώων |
| WELF3.21 | Σε όλα τα ζώα παρέχεται επαρκής ποσότητα κατάλληλης τροφής η οποία είναι προσαρμοσμένη στην ηλικία και το είδος τους και ικανοποιεί τις διατροφικές τους ανάγκες ώστε να διατηρείται η καλή υγεία τους |
| WELF3.22 | Η συχνότητα παροχής της τροφής είναι ανάλογη των φυσιολογικών αναγκών των ζώων |
| WELF3.23 | Υπάρχει πρόσβαση των ζώων σε επαρκή ποσότητα κατάλληλου καθαρού νερού ή ικανοποίηση των αναγκών τους σε υγρά με άλλους τρόπους |
| WELF3.24.1 | Η εγκατάσταση παροχής τροφής και νερού είναι σχεδιασμένη, κατασκευασμένη, τοποθετείται και συντηρείται κατά τέτοιο τρόπο ώστε να : α) περιορίζεται στο ελάχιστο ο κίνδυνος επιμόλυνσης της τροφής και του νερού |
| WELF3.26 | Μη θεραπευτικές χειρουργικές επεμβάσεις διενεργούνται μόνο στις περιπτώσεις που ο κτηνίατρος τις θεωρεί αναγκαίες είτε για κτηνιατρικούς λόγους είτε προς όφελος οποιουδήποτε συγκεκριμένου ζώου και το τεκμηριώσει γραπτώς και ο κάτοχος του ζώου έχει στην κατοχή του την εν λόγω τεκμηρίωση ή για παρεμπόδιση αναπαραγωγής |
| MRPP1.3.2 | β) Η καλλιέργεια στην οποία έγινε η εφαρμογή Για κάθε είδος καλλιέργειας πρέπει να καταγράφονται τα φάρμακα που χρησιμοποιήθηκαν, ακόμα και εάν έχουν φυτευτεί περισσότερες από μία καλλιέργειες μέσα στην χρονιά. Να διευκρινίζεται εάν πρόκειται για καλλιέργεια υπαίθρου ή θερμοκηπίου. |
| MRPP1.4.1 | α) Τη χρήση αδειοδοτημένου σκευάσματος για την καλλιέργεια (φυτά ή φυτικά προϊόντα ή και μη γεωργικές περιοχές) Σε περίπτωση αρνητικής απάντησης να συμπληρώνεται ο πίνακας του παραρτήματος |
| MRPP1.4.2 | β) τη δοσολογία (μέγιστη δόση ανά δεκάριο ανά εφαρμογή) |
| MRPP1.4.3 | γ) τον αριθμό εφαρμογών κατά έτος |
| MRPP1.4.4 | δ) το χρονικό διάστημα μεταξύ των εφαρμογών |
| MRPP1.4.5 | ε) το χρόνο ασφάλειας |
| MRPP1.4.6 |) εργαστηριακή ανάλυση |



| | |
|---------------------|--|
| | (συμπληρώνεται μόνο από το Τμήμα Γεωργίας σύμφωνα με αποτελέσματα εργαστηριακού ελέγχου υπολειμμάτων ΦΠ στη βάση του Προγράμματος Ελέγχου Ορθολογικής χρήσης ΦΠ) |
| MRPP2.1 | Ο παραγωγός αποθηκεύει ή κατέχει μόνο αδειοδοτημένα φυτοπροστατευτικά προϊόντα. (Σε περίπτωση αρνητικής απάντησης(ΟΧΙ) να συμπληρώνεται ο πίνακας του παραρτήματος) |
| MRPP3.1.2 | β) τα μέτρα ασφάλειας και περιορισμού των κινδύνων (πχ ασφαλή φύλαξη σκευασμάτων, αφέκαστη ζώνη προστασίας) |
| MRPP3.1.3 | γ) τις οδηγίες για την ασφαλή απόσυρση της συσκευασίας (δηλ. τριπλό ξέπλυμα, εθνικό σύστημα διαχείρισης κενών συσκευασιών καταστροφή και ανακύκλωση συσκευασίας -Αποδείξεις παράδοσης κενών συσκευασιών). |
| MRPP4.1.1 | α) Διαθέτει το πιστοποιητικό κατάρτισης Επαγγελματία Χρήστη |
| MRPP4.1.4 | δ) Ο Παραγωγός λαμβάνει τα απαραίτητα μέτρα προστασίας του κοινού και των διερχομένων αλλά και των γειτονικών τεμαχίων για την εκ των προτέρων ενημέρωσή τους όταν θα ψεκάσει |
| MRPP01.04.06 | MRPP01.04.06 - Εργαστηριακή ανάλυση (συμπληρώνεται μόνο από το Τμήμα Γεωργίας σύμφωνα με αποτελέσματα εργαστηριακού ελέγχου υπολειμμάτων ΦΠ στη βάση του Προγράμματος Ελέγχου Ορθολογικής χρήσης ΦΠ) |
| MRPP5.1.1 | α) Ο παραγωγός τηρεί ζώνη πλάτους πέντε (5) μέτρων από την κάθε όχθη που βρίσκονται στην λεκάνη απορροής του ταμειυτήρα (φράγματος) ύδρευσης κατά τη χρήση ζιζανιοκτόνων ή ΦΠ που χαρακτηρίζονται ως τοξικά (Τ), πολύ τοξικά (Τ+), καρκινογόνα, μεταλλαξιογόνα, τοξικά για την αναπαραγωγή, ή επικίνδυνα για το υδάτινο περιβάλλον, ή ΦΠ περιέχουν επικίνδυνες ουσίες προτεραιότητας |
| MRPP5.1.2 | β) Ο παραγωγός τηρεί ζώνη πλάτους πενήντα (50) μέτρων περιμετρικά από την υδρογείωση ή πηγή, στην οποία δεν καλλιεργεί και δεν διενεργεί οποιαδήποτε δραστηριότητα. |



ΠΑΡΑΡΤΗΜΑ 6 - Ελάχιστες απαιτήσεις για τη χρήση λιπασμάτων και φυτοπροστατευτικών προϊόντων

I. Ελάχιστες απαιτήσεις για την χρήση φυτοπροστατευτικών προϊόντων

«Σύμφωνα με τους περί Ορθολογικής Χρήσης Γεωργικών Φαρμάκων Κανονισμούς του 2012 και το περί Φυτοπροστατευτικών Προϊόντων (Εθνικό Σχέδιο Δράσης) Διάταγμα, του 2013 (από εδώ και στο εξής το Διάταγμα) που εκδόθηκε στα πλαίσια υλοποίησης των σχετικών Κανονισμών, οι ελάχιστες δεσμεύσεις πάνω από τις οποίες θα δύνανται να ενισχύονται οι γεωργοί είναι:

1) Οι γεωργοί να αποδεικνύουν, **με βάση αρχείο που τηρούν, ότι εξετάζουν προσεκτικά** όλες τις διαθέσιμες μεθόδους προστασίας των φυτών και αξιοποιούν όλα τα κατάλληλα μέτρα που αποθαρρύνουν την ανάπτυξη πληθυσμών επιβλαβών οργανισμών και διατηρούν τη χρήση φυτοπροστατευτικών προϊόντων και άλλων μορφών επέμβασης, σε δικαιολογημένα από οικονομικής και οικολογικής πλευράς, επίπεδα και μειώνουν ή ελαχιστοποιούν τους κινδύνους για την ανθρώπινη υγεία και το περιβάλλον. Οι μέθοδοι και τα μέτρα αυτά περιγράφονται στο Παράρτημα I των περί Ορθολογικής Χρήσης Γεωργικών Φαρμάκων Κανονισμών του 2012 ως «Γενικές Αρχές της Ολοκληρωμένης Φυτοπροστασίας» και περιλαμβάνουν:

- Μέτρα για την πρόληψη ή/και εξάλειψη των επιβλαβών οργανισμών
- Μεθόδους και Εργαλεία για την παρακολούθηση επιβλαβών οργανισμών
- Τη λήψη απόφασης για την αναγκαιότητα για εφαρμογή μέτρων φυτοπροστασίας, βάσει της παρακολούθησης των επιβλαβών οργανισμών
- Την αντιμετώπιση κατά προτίμηση με ορθολογικές βιολογικές, φυσικές και άλλες μεθόδους χωρίς χημικά μέσα
- Τη χρήση φυτοπροστατευτικών προϊόντων κατά το δυνατόν ειδικά για το συγκεκριμένο στόχο
- Τη χρήση φυτοπροστατευτικών προϊόντων στα απαραίτητα επίπεδα
- Την εφαρμογή των διαθέσιμων στρατηγικών διαχείρισης ανθεκτικότητας
- Την αξιολόγηση της επιτυχίας των εφαρμοζόμενων μέτρων φυτοπροστασίας.

2) Η απόκτηση Πιστοποιητικού Κατάρτισης Επαγγελματία Χρήστη Φυτοπροστατευτικών Προϊόντων μετά από σχετική εκπαίδευση, σύμφωνα με το Μέρος Α, του Παραρτήματος του Διατάγματος.

3) Η επιθεώρηση του εξοπλισμού εφαρμογής φυτοπροστατευτικών προϊόντων, σύμφωνα με το Μέρος Δ, του Παραρτήματος του Διατάγματος.

4) Οι περιορισμοί για τη χρήση φυτοπροστατευτικών προϊόντων κοντά σε υδάτινες επιφάνειες, σύμφωνα με το Μέρος Ζ, του Παραρτήματος του Διατάγματος καθώς και σε άλλες ευαίσθητες περιοχές

5) Οι απαιτήσεις σε σχέση με:

- i) την αποθήκευση, χειρισμό, αραίωση και ανάμειξη φυτοπροστατευτικών προϊόντων πριν από την εφαρμογή,
- ii) το χειρισμό των συσκευασιών και των καταλοίπων φυτοπροστατευτικών προϊόντων,
- iii) τη διάθεση του ψεκαστικού διαλύματος που απομένει μετά την εφαρμογή,
- iv) τον καθαρισμό του εξοπλισμού που χρησιμοποιείται μετά την εφαρμογή και
- v) την ανάκτηση ή διάθεση των καταλοίπων φυτοπροστατευτικών προϊόντων και των συσκευασιών τους σύμφωνα με την ισχύουσα εθνική και κοινοτική νομοθεσία για τα απόβλητα, όπως αυτές θα καθορισθούν με τους αντίστοιχους Κώδικες Ορθής Γεωργικής Πρακτικής που θα εκδώσει το Τμήμα Γεωργίας, σύμφωνα με το Μέρος Θ, του Παραρτήματος του Διατάγματος.

II. Ελάχιστες απαιτήσεις για τη χρήση λιπασμάτων

Οι ελάχιστες απαιτήσεις για τη χρήση λιπασμάτων είναι οι αρχές που υπάρχουν στον Κώδικα Ορθής Γεωργικής Πρακτικής (Κ.Δ.Π. 263/2007) και οι οποίες θα εφαρμόζονται στις εκτός των Ευαίσθητων από την Νιτρορύπανση περιοχές.

A. Επιγραμματικά

- Η σωστή αποθήκευση και μεταφορά των λιπασμάτων



- Η ποσότητα και ο χρόνος εφαρμογής των λιπασμάτων
- Οι μέθοδοι λίπανσης
- Οι αποστάσεις εφαρμογής των αποθηκών και των λιπασμάτων από υδάτινα σώματα
- Η απόρριψη των άδειων συσκευασιών.

B. Αναλυτικά

ΚΩΔΙΚΑΣ ΧΡΗΣΗΣ ΛΙΠΑΣΜΑΤΩΝ

1. Ο Κώδικας αυτός έχει σκοπό να καθοδηγήσει τους ασχολούμενους με γεωργοκτηνοτροφικές δραστηριότητες να αποφεύγουν ή ελαχιστοποιούν τη ρύπανση του περιβάλλοντος και την επιβάρυνσή του με αχρείαστες και άσκοπες ποσότητες λιπασμάτων.

2(1) Κύριος στόχος των γεωργοκτηνοτροφικών δραστηριοτήτων πρέπει να είναι η αποτροπή της ρύπανσης των υπογείων και επιφανειακών νερών από τη συσσώρευση διαφόρων αλάτων, κυρίως από τη διήθηση ή την επιφανειακή απορροή νιτρικών τα οποία προέρχονται από τα αζωτούχα λιπάσματα καθώς και από άλλες πηγές, όπως κοπριά, λάσπη, οργανική ουσία εδάφους, τα οποία, επειδή διαλύονται εύκολα στο νερό και είναι ευκίνητα μέσα στο έδαφος, συμπαρασύρονται προς τα βαθύτερα στρώματα του εδάφους και τελικά καταλήγουν στα υπόγεια νερά όπου και συσσωρεύονται.

2(2) Ο στόχος πρέπει να επιδιώκεται ιδιαίτερα στις περιπτώσεις όπου το έδαφος έχει μεγάλη διηθητικότητα (ελαφριάς μηχανικής σύστασης εδάφη), είτε έχει μικρό βάθος, είτε είναι επικλινές με μικρή διηθητικότητα (βαριάς μηχανικής σύστασης εδάφη), συνθήκες που επιτρέπουν στα νιτρικά να παρασύρονται από τα νερά της επιφανειακής απορροής και να μεταφέρονται και να συσσωρεύονται στους υδάτινους αποδέκτες προκαλώντας, μαζί με άλλους παράγοντες, ευτροφισμό και υποβάθμιση των επιφανειακών και υπογείων νερών.

3. Τα ακόλουθα είδη και μορφές λιπασμάτων μπορούν να χρησιμοποιηθούν, νοουμένου ότι τηρούνται οι κανονισμοί του κώδικα χρήσης λιπασμάτων:

- (α) ανόργανα χημικά λιπάσματα, τα οποία περιλαμβάνουν όλα όσα παράγονται βιομηχανικά με φυσικές ή και χημικές διαδικασίες και
- (β) οργανικά λιπάσματα, τα οποία περιλαμβάνουν όλα όσα προέρχονται από βιολογική ή/και χημική αποσύνθεση ή/και επεξεργασία υλών φυτικής ή ζωικής προέλευσης ή μείγματά τους ή λύματα.

4. Κατά την αποθήκευση και μεταφορά των ανόργανων λιπασμάτων πρέπει να ακολουθούνται οι ακόλουθες αρχές:

- (α) τα λιπάσματα αποθηκεύονται σε κλειστούς ασφαλείς αποθηκευτικούς χώρους που απέχουν τουλάχιστον 50 μέτρα από τα επιφανειακά νερά, όπως λίμνες, δεξαμενές, ποταμοί, κλπ και 300 μέτρα από πηγές ή γεωτρήσεις που χρησιμοποιούνται για υδατοπρομήθεια εκτός αν ορίζεται για τη συγκεκριμένη γεώτρηση διαφορετική ζώνη. Επίσης λαμβάνονται όλα τα αναγκαία μέτρα για αποφυγή δημιουργίας συνθηκών που δυνατό να προκαλέσουν ρύπανση στα υπόγεια και επιφανειακά νερά.
- (β) τα λιπάσματα τοποθετούνται σε ασφαλείς σάκους που να μη σχίζονται εύκολα κατά τη μεταφορά ή το χειρισμό τους.
- (γ) τα υγρά λιπάσματα αποθηκεύονται σε στεγανά, αντιοξειδωτικά και άθραυστα δοχεία, αποφεύγεται η υπερπλήρωση των δοχείων και αυτά τοποθετούνται σε θέσεις ασφαλείς για την αποτροπή κάθε κινδύνου πρόκλησης ρύπανσης λόγω πτώσης ή θραύσης του δοχείου ή διασποράς του λιπάσματος.
- (δ) κατά την μεταφορά των λιπασμάτων στο χώρο εφαρμογής, λαμβάνονται όλα τα απαραίτητα μέτρα για αποφυγή ατυχημάτων, όπως η καταστροφή των σάκων, η διασπορά του λιπάσματος στο περιβάλλον, η θραύση ή καταστροφή των δοχείων υγρών λιπασμάτων.

5. Για τη διατήρηση της περιεκτικότητας των νερών σε νιτρικά σε χαμηλό επίπεδο το οποίο πρέπει να είναι μικρότερο των 50 μερών στο εκατομμύριο (50 mg/L), ακολουθούνται τα εξής:



- (α) εκτιμάται η ποσότητα των αζωτούχων λιπασμάτων που πρόκειται να εφαρμοστεί σε κάθε καλλιέργεια λαμβάνοντας υπόψη τα ακόλουθα:
- (i) τις εδαφολογικές συνθήκες, όπως τα διαθέσιμα θρεπτικά στοιχεία (με βάση μια χημική ανάλυση εδάφους) και τις φυσικοχημικές ιδιότητες του εδάφους
 - (ii) τις ανάγκες της καλλιέργειας σε θρεπτικά στοιχεία,
 - (iii) τις συγκεντρώσεις των θρεπτικών στοιχείων στο νερό άρδευσης,
 - (iv) τις κλιματικές συνθήκες,
 - (v) τις μεθόδους άρδευσης, και
 - (vi) τις μεθόδους λιπάνσεων
- (β) λαμβάνονται υπόψη ο χρόνος εφαρμογής και η μορφή του αζώτου στο αζωτούχο λίπασμα, ακολουθώντας την αρχή ότι το λίπασμα προστίθεται στο φυτό όταν αυτό το έχει ανάγκη
- (γ) αποφεύγονται οι επιφανειακές αζωτούχες λιπάνσεις κατά την περίοδο των έντονων βροχοπτώσεων, ιδιαίτερα σε επικλινή εδάφη που θα έχουν ως αποτέλεσμα την επιφανειακή απορροφή
- (δ) οι επιφανειακές λιπάνσεις γίνονται σε περισσότερες από μια εφαρμογές, όπου οι καιρικές συνθήκες το επιτρέπουν.

6. Για σκοπούς καθορισμού των μέγιστων επιτρεπτών δόσεων των διαφόρων θρεπτικών στοιχείων γίνεται ο πιο κάτω διαχωρισμός των καλλιεργειών:

- (α) ξηρικές εποχιακές φυτείες,
- (β) ξηρικές δενδρώδεις καλλιέργειες,
- (γ) αρδευόμενες δενδρώδεις καλλιέργειες,
- (δ) πατάτες,
- (ε) λαχανικά, τόσο εντός όσο και εκτός θερμοκηπίου,
- (στ) άνθη, τόσο εντός όσο και εκτός θερμοκηπίου.

7. Οι μέθοδοι εφαρμογής των λιπασμάτων είναι οι ακόλουθες:

- (α) συνδυασμένη άρδευση – λίπανση,
- (β) ενσωμάτωση στο έδαφος,
- (γ) επιφανειακά όπου χρειάζεται,
- (δ) διαφυλλική.

8. Τα συστήματα λίπανσης πάντοτε πρέπει να είναι σε καλή λειτουργική κατάσταση.

9. Σε κάθε συμπληρωματική χημική λίπανση λαμβάνεται σοβαρά υπόψη, επιπρόσθετα από τη συγκέντρωση των θρεπτικών στοιχείων στο νερό άρδευσης γεωτρήσεων ή των ανακυκλωμένων λυμάτων και η ποσότητα της οργανικής λίπανσης που χρησιμοποιήθηκε.

10. Δεν εφαρμόζεται λίπασμα σε απόσταση μικρότερη των 10 μέτρων από επιφανειακά νερά και 100 μέτρων από πηγές ή γεωτρήσεις που χρησιμοποιούνται για υδατοπρομήθεια εκτός αν ορίζονται για τη συγκεκριμένη γεώτρηση ζώνες προστασίας με βάση το περί Ελέγχου της Ρύπανσης των Νερών (Μέτρα Προστασίας των Υπογείων Νερών) Διάταγμα του 1996. Επίσης λαμβάνονται όλα τα αναγκαία μέτρα για αποφυγή δημιουργίας συνθηκών που δυνατό να προκαλέσουν ρύπανση στα υπόγεια και επιφανειακά νερά.

11. Για σκοπούς μείωσης χρήσης λιπασμάτων επιδιώκεται η εναλλαγή καλλιεργειών.

12. Οι άδειες συσκευασίες καταστρέφονται και απορρίπτονται στους επίσημους χώρους απόρριψης αποβλήτων.

Όσον αφορά το φώσφορο δεν υπάρχουν απαιτήσεις για τη ρύπανση από φώσφορο αφού στο παρόν στάδιο τα επιφανειακά και παράκτια ύδατα της Κυπριακής Δημοκρατίας δεν αντιμετωπίζουν τέτοιο πρόβλημα. Σημειώνεται ότι σε χημικές αναλύσεις εδάφους που προβαίνουν οι γεωργοί για σκοπούς



ΚΥΠΡΙΑΚΟΣ ΟΡΓΑΝΙΣΜΟΣ ΑΓΡΟΤΙΚΩΝ ΠΑΗΡΩΜΩΝ (Κ.Ο.Α.Π.)
CYPRUS AGRICULTURAL PAYMENTS ORGANISATION (C.A.P.O.)

λίπανσης σιτηρών και άλλων καλλιεργειών όπου καταλαμβάνουν μεγάλες εκτάσεις, τα επίπεδα φωσφόρου βρίσκονται σε χαμηλά μέχρι ικανοποιητικά επίπεδα σε σχέση με τις ανάγκες της καλλιέργειας.



ΠΑΡΑΡΤΗΜΑ 7 - Σχετικά Πρότυπα Αιρεσιμότητας τα οποία υπερβαίνουν οι υποχρεώσεις των Παρεμβάσεων

| ΠΑΡΕΜΒΑΣΕΙΣ | ΚΑΔ & ΚΓΠΣ |
|--------------------|--|
| Α.Π. 3.1Γ | ΚΑΔ02 |
| Α.Π. 3.1Δ | ΚΓΚΣ05, ΚΓΚΣ 06 |
| Α.Π. 3.1Ε1 | ΚΑΔ 02 |
| Α.Π. 3.1Ε2 | ΚΓΚΣ 04 |
| | |
| Α.Π. 3.2Α | ΚΑΔ07, ΚΑΔ08 |
| Α.Π. 3.2Β | ΚΑΔ07, ΚΑΔ08 |
| Α.Π. 3.2Γ | ΚΑΔ07, ΚΑΔ08, ΚΓΚΣ 05, ΚΓΚΣ 06 |
| Α.Π. 3.2Δ | ΚΑΔ07, ΚΑΔ08, ΚΓΚΣ 05, ΚΓΚΣ 06 |
| | |
| Α.Α. 1.1Α | ΚΑΔ07,ΚΑΔ08 |
| Α.Α. 1.1Β | ΚΑΔ07, ΚΑΔ08 |
| | |
| Α.Α. 1.2Α | ΚΓΚΣ 05, ΚΓΚΣ 06, ΚΓΚΣ 07,ΚΑΔ07 ΚΑΔ 08 |
| Α.Α. 1.2Β | ΚΓΚΣ 05, ΚΓΚΣ 06, ΚΓΚΣ 07 |
| | |
| Α.Α. 1.3Α | ΚΓΚΣ 05, ΚΓΚΣ 06 |
| Α.Α. 1.3Γ | ΚΓΚΣ 08 |
| Α.Α. 1.3Δ | ΚΓΚΣ 05, ΚΓΚΣ 06 |
| | |
| Α.Α. 3 | ΚΑΔ 4, ΚΓΚΠ 09 |



ΠΑΡΑΡΤΗΜΑ 8 - ΑΙΤΗΜΑ ΙΔΙΟΚΤΗΤΗ ΓΙΑ ΜΗ ΕΠΙΔΟΤΗΣΗ ΤΕΜΑΧΙΩΝ ΣΕ ΑΛΛΟ ΠΡΟΣΩΠΟ

Για φυσικά πρόσωπα

Εγώ ο/η υποφαινόμενος/η με αριθμό ταυτότητας δηλώνω υπεύθυνα ότι είμαι ιδιοκτήτης των κάτωθι τεμαχίων και από τις/...../ 20... μέχρι και τις/...../ 20..... επιθυμώ όπως δεν τυγχάνουν επιδότησης από τον Κυπριακό Οργανισμό Αγροτικών Πληρωμών, εάν δηλωθούν από άλλο πρόσωπο εκτός από μένα.

Για νομικά πρόσωπα

Εγώ ο/η υποφαινόμενος/η με αριθμό ταυτότητας δηλώνω υπεύθυνα ότι είμαι ο νόμιμος εκπρόσωπος της Εταιρείας με αριθμό εγγραφής η οποία έχει στην κατοχή της τα κάτωθι τεμάχια και από τις/...../ 20... μέχρι και τις/...../ 20..... επιθυμώ όπως δεν τυγχάνουν επιδότησης από τον Κυπριακό Οργανισμό Αγροτικών Πληρωμών, εάν δηλωθούν από άλλο πρόσωπο εκτός από αυτή.

| Α/Α | ΚΟΙΝΟΤΗΤΑ / ΠΟΛΗ | ΚΤΗΜΑΤΟΛΟΓΙΚΗ ΤΑΥΤΟΤΗΤΑ ΤΕΜΑΧΙΟΥ |
|------------|-------------------------|---|
| 1 | | |
| 2 | | |
| 3 | | |
| 4 | | |
| 5 | | |
| 6 | | |
| 7 | | |
| 8 | | |
| 9 | | |
| 10 | | |

*για φυσικά πρόσωπα επισυνάπτεται αντίγραφο ταυτότητας και τίτλο ιδιοκτησίας

*για νομικά πρόσωπα επισυνάπτονται τίτλο ιδιοκτησίας, πιστοποιητικό σύστασης του Νομικού Προσώπου, και βεβαίωση ως προς το νόμιμο εκπρόσωπο

Ο/Η Δηλών/ούσα

Ημερομηνία

.....
Τηλέφωνα Επικοινωνίας:,

| Γ Ι Α Ε Π Ι Σ Η Μ Η Χ Ρ Η Σ Η | ΣΦΡΑΓΙΔΑ ΚΟΑΠ |
|--------------------------------------|----------------------|
| ΚΩΔΙΚΟΣ ΥΠΑΛΛΗΛΟΥ ΠΑΡΑΛΑΒΗΣ:..... | |
| ΥΠΟΓΡΑΦΗ ΥΠΑΛΛΗΛΟΥ :..... | |
| ΗΜΕΡΟΜΗΝΙΑ :...../...../..... | |



ΠΑΡΑΡΤΗΜΑ 9 - Έντυπο Δήλωσης των Τεμαχίων της Εκμετάλλευσης που δεν Αποτελούν πλέον Γεωργική Γη

Εγώ ο/η κάτωθι υπογεγραμμένος/η με αριθμό ταυτότητας και αριθμό εκμετάλλευσης (αίτησης), δηλώνω υπεύθυνα, ως νόμιμος κάτοχος, ότι τα κάτωθι τεμάχια της εκμετάλλευσης μου δεν αποτελούν πλέον γεωργική γη.

| ΚΟΙΝΟΤΗΤΑ | ΚΤΗΜΑΤΟΛΟΓΙΚΗ ΤΑΥΤΟΤΗΤΑ ΑΓΡΟΤΕΜΑΧΙΟΥ | ΛΟΓΟΣ ΜΕΤΑΤΡΟΠΗΣ ΤΕΜΑΧΙΟΥ ΣΕ ΜΗ ΓΕΩΡΓΙΚΗ ΓΗ (να συμπληρωθεί ο κωδικός με βάση το Υπόμνημα) |
|-----------|--------------------------------------|---|
| | | |
| | | |
| | | |
| | | |
| | | |
| | | |
| | | |
| | | |

Επισυνάπτω τα έγγραφα που αποδεικνύουν τη νομιμότητα κατοχής όλων των πιο πάνω τεμαχίων.

.....

...../...../.....

Ο/Η δηλών/ούσα

Ημερομηνία



ΥΠΟΜΝΗΜΑ: ΛΟΓΟΙ ΜΕΤΑΤΡΟΠΗΣ ΤΕΜΑΧΙΟΥ ΣΕ ΜΗ ΓΕΩΡΓΙΚΗ ΓΗ

| ΠΕΡΙΓΡΑΦΗ | ΚΩΔΙΚΟΣ |
|---|----------------------------------|
| ΑΝΕΓΕΡΣΗ ΟΙΚΟΔΟΜΗΣ Ή ΑΛΛΗΣ ΜΟΝΙΜΗΣ ΚΑΤΑΣΚΕΥΗΣ | 1 |
| ΚΑΤΑΣΚΕΥΗ ΜΟΝΙΜΟΥ ΔΡΟΜΟΥ/ΠΕΡΑΣΜΑΤΟΣ | 2 |
| ΜΕΤΑΤΡΟΠΗ ΤΕΜΑΧΙΟΥ ΣΕ ΓΗ ΓΙΑ ΑΛΛΕΣ ΧΡΗΣΕΙΣ (ΓΗΠΕΔΟ, ΜΟΝΙΜΟΣ ΧΩΡΟΣ ΣΤΑΘΜΕΥΣΗΣ, ΠΑΡΚΟ, ΥΠΑΙΘΡΙΟΣ ΧΩΡΟΣ ΨΥΧΑΓΩΓΙΑΣ, ΚΛΠ) | 3 |
| ΔΑΣΩΣΗ ΓΗΣ | 4 |
| ΑΛΛΟΣ ΛΟΓΟΣ | ΝΑ ΔΟΘΕΙ ΑΚΡΙΒΗΣ ΠΕΡΙΓΡΑΦΗ |

| <u>Γ Ι Α Ε Π Ι Σ Η Μ Η Χ Ρ Η Σ Η</u> | <u>ΣΦΡΑΓΙΔΑ ΚΟΑΠ</u> |
|--|----------------------|
| ΚΩΔΙΚΟΣ ΥΠΑΛΛΗΛΟΥ ΠΑΡΑΛΑΒΗΣ: | |
| ΥΠΟΓΡΑΦΗ ΥΠΑΛΛΗΛΟΥ ΠΑΡΑΛΑΒΗΣ: | |
| ΗΜΕΡΟΜΗΝΙΑ ΠΑΡΑΛΑΒΗΣ:/...../..... | |



ΠΑΡΑΡΤΗΜΑ 10 - Α.Π. 4 Συμπληρωματική Ενίσχυση για Νέους Γεωργούς

Εξουσιοδότηση αποτελεσματικού και μακροχρόνιου ελέγχου (για Νομικά Πρόσωπα)

Προς : Κυπριακό Οργανισμό Αγροτικών Πληρωμών

| | |
|--------------------------------|--|
| Επωνυμία Εταιρείας: | |
| Αρ. Εγγραφής Εταιρείας: | |
| Αρ. Αίτησης: | |
| Αρ. Τηλεφώνου: | |

Με την παρούσα βεβαιώνουμε ότι έχουμε εξουσιοδοτήσει τον με αριθμό πολιτικής ταυτότητας, ο οποίος είναι μέτοχος / διευθυντής του πιο πάνω νομικού προσώπου, να ασκεί αποτελεσματικό και μακροχρόνιο έλεγχο επί του εν λόγω νομικού προσώπου όσον αφορά τις αποφάσεις που σχετίζονται με τη διαχείριση, τα κέρδη και τους χρηματοοικονομικούς κινδύνους.

| Α/Α | Όνοματεπώνυμο | Αρ. Πολιτικής Ταυτότητας | Μετοχικό Κεφάλαιο | | Υπογραφή εξουσιοδοτούντα |
|-----|---------------|--------------------------|-------------------|-------------|--------------------------|
| | | | Ποσοστό | Αρ. Μετοχών | |
| | | | | | |
| | | | | | |
| | | | | | |
| | | | | | |

Εγώ ο με αρ. ταυτότητας δηλώνω υπεύθυνα και εν γνώσει των συνεπειών του Νόμου αναφορικά με ψευδείς δηλώσεις ότι όλα τα πιο πάνω είναι αληθή και ασκώ αποτελεσματικό και μακροχρόνιο έλεγχο όσον αφορά τις αποφάσεις που σχετίζονται με τη διαχείριση, τα κέρδη και τους χρηματοοικονομικούς κινδύνους επί του εν λόγω νομικού προσώπου.

Υπογραφή εξουσιοδοτημένου:

Ημερομηνία:/...../20.....

| | |
|--------------------------------------|----------------------|
| Γ Ι Α Ε Π Ι Σ Η Μ Η Χ Ρ Η Σ Η | ΣΦΡΑΓΙΔΑ ΚΟΑΠ |
| ΚΩΔΙΚΟΣ ΥΠΑΛΛΗΛΟΥ ΠΑΡΑΛΑΒΗΣ: | |
| ΥΠΟΓΡΑΦΗ ΥΠΑΛΛΗΛΟΥ: | |
| ΗΜΕΡΟΜΗΝΙΑ :...../...../..... | |



ΠΑΡΑΡΤΗΜΑ 11 - Α.Π. 4 Συμπληρωματική Ενίσχυση για Νέους Γεωργούς

Υπεύθυνη Δήλωση Νέων Γεωργών (Φυσικά Πρόσωπα)

Συμπληρωματική Ενίσχυση για Νέους Γεωργούς

Προς : Κυπριακό Οργανισμό Αγροτικών Πληρωμών

Όνομα:**Επώνυμο:**.....

Αρ. Αίτησης:.....

Αριθμός Δελτίου Ταυτότητας:

Αρ. Τηλεφώνου:.....

Δηλώνω υπεύθυνα και εν γνώσει των συνεπειών του Νόμου αναφορικά με ψευδείς δηλώσεις ότι από τις/..... του έτους είμαι επικεφαλής της γεωργικής εκμετάλλευσης υπ' αριθμόν

Τα γεγονότα που έχουν επισυμβεί και με έχουν καταστήσει επικεφαλής της πιο πάνω εκμετάλλευσης είναι τα ακόλουθα:

1.....

.....

2.....

.....

3.....

.....

(Γνωρίζω και αποδέχομαι ότι αν δεν δηλωθούν και εξεξηγηθούν τα πιο πάνω γεγονότα η αίτησή μου σε σχέση με τη Συμπληρωματική Ενίσχυση για Νέους Γεωργούς δυνατόν να απορριφθεί).

Προς υποστήριξη των πιο πάνω, επισυνάπτω τα ακόλουθα:

1.....

2.....

3.....

Ημερομηνία:/...../20.....

.....

(Υπογραφή)

| | |
|---------------------------------------|----------------------|
| Γ Ι Α Ε Π Ι Σ Η Μ Η Χ Ρ Η Σ Η | ΣΦΡΑΓΙΔΑ ΚΟΑΠ |
| ΚΩΔΙΚΟΣ ΥΠΑΛΛΗΛΟΥ ΠΑΡΑΛΑΒΗΣ: | |
| ΥΠΟΓΡΑΦΗ ΥΠΑΛΛΗΛΟΥ : | |
| ΗΜΕΡΟΜΗΝΙΑ :/...../..... | |



ΠΑΡΑΡΤΗΜΑ 12 - Α.Π. 4 Συμπληρωματική Ενίσχυση για Νέους Γεωργούς –

Υπεύθυνη Δήλωση Νέων Γεωργών (Νομικά Πρόσωπα)

ΣΥΜΠΛΗΡΩΜΑΤΙΚΗ ΕΝΙΣΧΥΣΗ ΓΙΑ ΝΕΟΥΣ ΓΕΩΡΓΟΥΣ

Προς : Κυπριακό Οργανισμό Αγροτικών Πληρωμών

Όνομα:

Επώνυμο:.....

Επωνυμία Εταιρείας:

Αρ. Εγγραφής Εταιρείας:

Αρ. Αίτησης:

Αριθμός Δελτίου Ταυτότητας:

Αρ. Τηλεφώνου:

Δηλώνω υπεύθυνα και εν γνώσει των συνεπειών του Νόμου αναφορικά με ψευδείς δηλώσεις ότι από τις/..... του έτους ασκώ αποτελεσματικό έλεγχο επί της γεωργικής εκμετάλλευσης με αριθμό όσον αφορά τις αποφάσεις που σχετίζονται με τη διαχείριση, τα κέρδη και τους χρηματοοικονομικούς κινδύνους.

Τα γεγονότα που έχουν επισυμβεί κατά την πιο πάνω ημερομηνία και μου παρέχουν την δυνατότητα αποτελεσματικού ελέγχου είναι τα ακόλουθα:

1.....
.....

2.....
.....

3.....
.....

Προς υποστήριξη των πιο πάνω, επισυνάπτω τα ακόλουθα:

1.....

2.....

3.....

Ημερομηνία:/...../20.....

.....
(Υπογραφή)

| | |
|---|-----------------------------|
| <p><u>Γ Ι Α Ε Π Ι Σ Η Μ Η Χ Ρ Η Σ Η</u></p> <p>ΚΩΔΙΚΟΣ ΥΠΑΛΛΗΛΟΥ ΠΑΡΑΛΑΒΗΣ:</p> <p>ΥΠΟΓΡΑΦΗ ΥΠΑΛΛΗΛΟΥ :</p> <p>ΗΜΕΡΟΜΗΝΙΑ :/...../.....</p> | <p><u>ΣΦΡΑΓΙΔΑ ΚΟΑΠ</u></p> |
|---|-----------------------------|



ΠΑΡΑΡΤΗΜΑ 13 - Α.Π. 4 Συμπληρωματική Ενίσχυση για Νέους Γεωργούς –

Ανανέωση Στοιχείων Νόμιμης Κατοχής Τεμαχίων

Προς Κυπριακό Οργανισμό Αγροτικών Πληρωμών,

Αρ. Αίτησης

Εγώ ο/η με ΑΔΤ.....

Σχετικά με τα αποδεικτικά στοιχεία νόμιμης κατοχής τεμαχίων που συμπεριλήφθηκαν στην αίτηση μου της προηγούμενης χρονιάς, δηλώνω ότι αυτά μπορούν να αξιοποιηθούν και για την αίτηση ενίσχυσης της τρέχουσας χρονιάς. Νοείται ότι αποδεικτικά στοιχεία τα οποία έχουν λήξει (όπως ενοικιαστήρια έγγραφα που αναφέρονται σε περίοδο του παρελθόντος και άλλα) κατανοώ ότι δεν μπορεί να τους γίνει οποιαδήποτε χρήση από τον ΚΟΑΠ και ως εκ τούτου θα πρέπει να αγνοηθούν.

Πρόσθετα με τα πιο πάνω επισυνάπτω στην παρούσα δήλωση μου αποδεικτικά στοιχεία νόμιμης κατοχής για τα ακόλουθα τεμάχια:

| A/A | ΕΠΑΡΧΙΑ | ΧΩΡΙΟ/ΔΗΜΟΣ | ΦΥΛΛΟ | ΣΧΕΔΙΟ | ΤΜΗΜΑ ΜΠΛΟΚ | ΑΡ. ΤΕΜΑΧΙΟΥ | ΕΚΤΑΣΗ | ΜΕΡΙΔΙΟ | ΑΠΟΔΕΙΚΤΙΚΟ |
|-----|---------|-------------|-------|--------|-------------|--------------|--------|---------|-------------|
| 1 | | | | | | | | | |
| 2 | | | | | | | | | |
| 3 | | | | | | | | | |
| 4 | | | | | | | | | |
| 5 | | | | | | | | | |
| 6 | | | | | | | | | |
| 7 | | | | | | | | | |
| 8 | | | | | | | | | |
| 9 | | | | | | | | | |
| 10 | | | | | | | | | |

Υπογραφή

Ημερομηνία:/...../20.....

| Γ Ι Α Ε Π Ι Σ Η Μ Η Χ Ρ Η Σ Η | ΣΦΡΑΓΙΔΑ ΚΟΑΠ |
|------------------------------------|---------------|
| ΚΩΔΙΚΟΣ ΥΠΑΛΛΗΛΟΥ ΠΑΡΑΛΑΒΗΣ: | |
| ΥΠΟΓΡΑΦΗ ΥΠΑΛΛΗΛΟΥ : | |
| ΗΜΕΡΟΜΗΝΙΑ :/...../..... | |



ΠΑΡΑΡΤΗΜΑ 14 - Βοσκότοποι

Έντυπο Υπεύθυνης Δήλωσης – Συγκατάθεση Ιδιοκτήτη για Χρήση του Ιδιωτικού Τεμαχίου του ως Μόνιμου Βοσκότοπου από άλλο πρόσωπο

Συμπληρώνεται από τον Ιδιοκτήτη Τεμαχίων Μόνιμου Βοσκότοπου

Προς : Κυπριακό Οργανισμό Αγροτικών Πληρωμών

Εγώ ο..... με ΑΔΤ..... **ιδιοκτήτης**** των πιο κάτω τεμαχίων δηλώνω πως γνωρίζω και συγκατατίθεμαι όπως τα εν λόγω τεμάχια περιληφθούν στην αίτηση του με ΑΔΤ κατά το έτος 20....., με αιτούμενη καλλιέργεια Μόνιμο Βοσκότοπο και είμαι γνώστης των προνοιών της Αιρεσιμότητας, ΚΓΠΚ 1 και ΚΓΚΠ 9 που αφορούν τους Μόνιμους Βοσκοτόπους. Επίσης, συγκατατίθεμαι στην εφαρμογή στα εν λόγω τεμάχια των διατάξεων όπως περιγράφονται - προκύπτουν από τις προαναφερόμενες πρόνοιες και στο Ενημερωτικό Έντυπο Ενιαίας Αίτησης Εκταρικών Επιδοτήσεων 2024, αλλά και όπως τυχόν ζητηθεί από τον ΚΟΑΠ σε μελλοντικό χρόνο.

| A/A | Ταυτότητα τεμαχίου | Αιτούμενη Έκταση | Μερίδιο** |
|-----|--------------------|------------------|-----------|
| | | | |
| | | | |
| | | | |
| | | | |

*Να επισυναφθεί φωτοαντίγραφο της πολιτικής ταυτότητας ιδιοκτητών, τίτλος ιδιοκτησίας και ενοικιαστήριο έγγραφο τριετούς τουλάχιστον διάρκειας.

** Στην περίπτωση συνιδιοκτητών να συμπληρωθεί για κάθε συνιδιοκτήτη

Έχω ενημερωθεί με το έντυπο Βοσκότοποι 001 του ΚΟΑΠ.

Ο δηλών

Υπογραφή:..... Ημερομηνία:/...../20.....

| | |
|---|-----------------------------|
| <p><u>Γ Ι Α Ε Π Ι Σ Η Μ Η Χ Ρ Η Σ Η</u></p> <p>ΚΩΔΙΚΟΣ ΥΠΑΛΛΗΛΟΥ ΠΑΡΑΛΑΒΗΣ:</p> <p>ΥΠΟΓΡΑΦΗ ΥΠΑΛΛΗΛΟΥ :</p> <p>ΗΜΕΡΟΜΗΝΙΑ :/...../.....</p> | <p><u>ΣΦΡΑΓΙΔΑ ΚΟΑΠ</u></p> |
|---|-----------------------------|



Βοσκότοποι 003

Έντυπο Υπεύθυνης Δήλωσης σε σχέση με τις υποχρεώσεις που δυνατόν να εφαρμοστούν σε μελλοντικό χρόνο στα πλαίσια των διατάξεων των προνοιών της Αιρεσιμότητας ΚΓΠΚ 1 και ΚΓΠΚ 9 που αφορούν τους Μόνιμους Βοσκοτόπους

Συμπληρώνεται από τον Αιτητή Τεμαχίων Μόνιμου Βοσκότοπου

Προς : Κυπριακό Οργανισμό Αγροτικών Πληρωμών

Όνομα / Επώνυμο :

ΑΔΤ / Αρ. Εγγρ. Εταιρείας:

Αρ. Αίτησης:.....

Εγώ ο **αιτητής** των πιο κάτω τεμαχίων δηλώνω υπεύθυνα πως είμαι γνώστης των προνοιών προνοιών της Αιρεσιμότητας ΚΓΠΚ 1 και ΚΓΠΚ 9 που αφορούν τους Μόνιμους Βοσκοτόπους και θα εφαρμόσω τις απαιτούμενες ενέργειες για τις εκτάσεις των δηλωθέντων τεμαχίων βοσκοτόπων στην αίτησή μου όπως περιγράφεται / προκύπτει από τις προαναφερόμενες πρόνοιες και στο Ενημερωτικό Έντυπο Ενιαίας Αίτησης Εκταρικών Επιδοτήσεων 2024 αλλά και όπως τυχόν ζητηθεί από τον ΚΟΑΠ σε μελλοντικό χρόνο.

| A/A | Ταυτότητα τεμαχίου | Αιτούμενη Έκταση | Μερίδιο** |
|-----|--------------------|------------------|-----------|
| | | | |
| | | | |
| | | | |
| | | | |

Έχω ενημερωθεί με το έντυπο ΚΟΑΠ, Βοσκότοποι 001

Ο δηλών

Υπογραφή:..... Ημερομηνία:/...../20.....

| | |
|---|------------------------------------|
| <p>Γ Ι Α Ε Π Ι Σ Η Μ Η Χ Ρ Η Σ Η</p> <p>ΚΩΔΙΚΟΣ ΥΠΑΛΛΗΛΟΥ ΠΑΡΑΛΑΒΗΣ:</p> <p>ΥΠΟΓΡΑΦΗ ΥΠΑΛΛΗΛΟΥ :</p> <p>ΗΜΕΡΟΜΗΝΙΑ :/...../.....</p> | <p><u>ΣΦΡΑΓΙΔΑ ΚΟΑΠ</u></p> |
|---|------------------------------------|



ΠΑΡΑΡΤΗΜΑ 15 - Πίνακες Περιφερειών-Παρέμβασης Α.Α. 2

Κατηγορία Α – Ορεινές Περιοχές

| A/A | Κωδικός | Κοινότητα |
|-----|---------|--------------------------|
| 1 | 1200 | Καμπί |
| 2 | 1201 | Φαρμακάς |
| 3 | 1202 | Απλίκι Ορεινής |
| 4 | 1203 | Λαζανιάς |
| 5 | 1204 | Γούρρη |
| 6 | 1205 | Φικάρδου |
| 7 | 1206 | Άγιος Επιφάνειος Ορεινής |
| 8 | 1300 | Παλαιχώρι Μόρφου |
| 9 | 1301 | Ασκάς |
| 10 | 1302 | Άλωνα |
| 11 | 1303 | Φτερικούδι |
| 12 | 1304 | Πολύστυπος |
| 13 | 1305 | Λαγουδερά |
| 14 | 1306 | Σαράντι |
| 15 | 1307 | Λιβάδια Λευκωσίας |
| 16 | 1308 | Αληθινού |
| 17 | 1309 | Πλατανιστάσα |
| 18 | 1310 | Παλαιχώρι Ορεινής |
| 19 | 1400 | Σπήλια |
| 20 | 1402 | Αγία Ειρήνη Λευκωσίας |
| 21 | 1403 | Καννάβια |
| 22 | 1404 | Κακοπετριά |
| 23 | 1406 | Γαλάτα |
| 24 | 1407 | Σινάορος |
| 25 | 1408 | Καλιάνα |
| 26 | 1420 | Πεδουλάς |
| 27 | 1421 | Μυλικούρι |
| 28 | 1422 | Μουτουλλάς |
| 29 | 1423 | Οίκος |
| 30 | 1424 | Καλοπαναγιώτης |
| 31 | 1425 | Γερακιές |
| 32 | 1426 | Τσακκίστρα |
| 33 | 1427 | Κάμπος |
| 34 | 4316 | Μελίνη |
| 35 | 4317 | Οδού |
| 36 | 4318 | Άγιοι Βαβατσινιάς |
| 37 | 4319 | Βαβατσινιά |



| | | |
|----|------|-------------------------|
| 38 | 5132 | Σανίδα |
| 39 | 5133 | Πρασιό Κελλακίου |
| 40 | 5136 | Κελλάκι |
| 41 | 5142 | Άγιος Παύλος |
| 42 | 5143 | Άγιος Κωνσταντίνος |
| 43 | 5144 | Συκόπετρα |
| 44 | 5145 | Λουβαράς |
| 45 | 5146 | Καλό Χωριό Λεμεσού |
| 46 | 5147 | Ζωοπηγή |
| 47 | 5305 | Άγιος Αμβρόσιος Λεμεσού |
| 48 | 5306 | Άγιος Θεράπων |
| 49 | 5307 | Λόφου |
| 50 | 5308 | Πάχνα |
| 51 | 5311 | Δωρος |
| 52 | 5312 | Λάνεια |
| 53 | 5313 | Σιλίκου |
| 54 | 5315 | Τριμήκληνη |
| 55 | 5316 | Άγιος Μάμας |
| 56 | 5317 | Κούκα |
| 57 | 5318 | Μονιάτης |
| 58 | 5320 | Δωρα |
| 59 | 5322 | Άρσος Λεμεσού |
| 60 | 5323 | Κισσούσα |
| 61 | 5324 | Μαλια |
| 62 | 5325 | Βάσα(Κοιλανίου) |
| 63 | 5326 | Βουνί |
| 64 | 5327 | Πέρα Πεδι |
| 65 | 5328 | Μανδριά Λεμεσού |
| 66 | 5329 | Ποταμιού |
| 67 | 5330 | Όμοδος |
| 68 | 5331 | Κοιλάνι |
| 69 | 5340 | Άγιος Δημήτριος |
| 70 | 5341 | Παλαιόμυλος |
| 71 | 5342 | Πρόδρομος |
| 72 | 5343 | Καμινάρια |
| 73 | 5344 | Τρεις Ελιές |
| 74 | 5345 | Λεμίθου |
| 75 | 5350 | Κάτω Πλάτρες |
| 76 | 5351 | Πάνω Πλάτρες |
| 77 | 5352 | Φοινί |
| 78 | 5355 | Αμίαντος |
| 79 | 5360 | Άγιος Θεόδωρος Λεμεσού |
| 80 | 5361 | Άγιος Ιωάννης Λεμεσού |



| | | |
|-----|------|----------------------|
| 81 | 5362 | Κάτω Μύλος |
| 82 | 5363 | Ποταμίτισσα |
| 83 | 5364 | Δύμες |
| 84 | 5365 | Πελένδρι |
| 85 | 5366 | Αγρός |
| 86 | 5367 | Αγρίδια |
| 87 | 5368 | Χανδριά |
| 88 | 5369 | Κυπερούντα |
| 89 | 6120 | Τσάδα |
| 90 | 6132 | Κάθηκας |
| 91 | 6202 | Μουσερε |
| 92 | 6211 | Σαλαμιού |
| 93 | 6213 | Κέδαρες |
| 94 | 6214 | Μέσανα |
| 95 | 6215 | Πραιτώρι |
| 96 | 6216 | Φιλούσα Κελοκεδάρων |
| 97 | 6217 | Αρμίνου |
| 98 | 6218 | Άγιος Νικόλαος Πάφου |
| 99 | 6219 | Άγιος Ιωάννης Πάφου |
| 100 | 6222 | Πενταλιά |
| 101 | 6224 | Γαλαταριά |
| 102 | 6225 | Κοιλίνεια |
| 103 | 6226 | Βρέτσια |
| 104 | 6227 | Στατός-Άγιος Φώτιος |
| 105 | 6230 | Πάνω Παναγιά |
| 106 | 6304 | Μηλιά Πάφου |
| 107 | 6306 | Φύτη |
| 108 | 6319 | Μέλανδρα |
| 109 | 5356 | Τροόδος |
| 110 | 6351 | Πάνω Αρόδες |



Κατηγορία Β – Περιοχές με φυσικά μειονεκτήματα

| A/A | Κωδικός | Κοινότητα |
|-----|---------|-------------------------|
| 1 | 1100 | Σιά |
| 2 | 1101 | Μαθιάτης |
| 3 | 1102 | Αλάμπρα |
| 4 | 1103 | Αγία Βαρβάρα Λευκωσίας |
| 5 | 1104 | Κοτσιάτης |
| 6 | 1105 | Νήσου |
| 7 | 1106 | Πέρα Χωριό |
| 8 | 1107 | Δάλι |
| 9 | 1108 | Λύμπια |
| 10 | 1109 | Λυθροδόνας |
| 11 | 1110 | Λουρουκίνα |
| 12 | 1121 | Άγιος Σωζόμενος |
| 13 | 1207 | Καλό Χωριό Ορεινής |
| 14 | 1208 | Μαλούντα |
| 15 | 1209 | Κλήρου |
| 16 | 1210 | Αρεδιού |
| 17 | 1211 | Άγιος Ιωάννης Λευκωσίας |
| 18 | 1212 | Αγροκηπιά |
| 19 | 1213 | Μιτσερό |
| 20 | 1220 | Καπέδες |
| 21 | 1221 | Καταλιόντας |
| 22 | 1222 | Αναλιόντας |
| 23 | 1223 | Καμπιά |
| 24 | 1225 | Τσέρι |
| 25 | 1226 | Πολιτικό |
| 26 | 1227 | Πέρα |
| 27 | 1228 | Επισκοπειό |
| 28 | 1229 | Ψημολόφου |
| 29 | 1231 | Ανάγεια |
| 30 | 1232 | Πάνω Δευτερά |
| 31 | 1233 | Κάτω Δευτερά |
| 32 | 1240 | Άγιοι Τριμιθιάς |
| 33 | 1241 | Παλιομέτοχο |
| 34 | 1242 | Δένεια |
| 35 | 1243 | Κοκκινοτριμιθιά |



| | | |
|----|------|--------------------------|
| 36 | 1244 | Μάμμαρι |
| 37 | 1321 | Άγιος Γεώργιος Καυκάλλου |
| 38 | 1322 | Νικητάρι |
| 39 | 1323 | Βυζακιά |
| 40 | 1324 | Αγία Μαρίνα Ξυλιάτου |
| 41 | 1325 | Άγιοι Ηλιόφωτοι |
| 42 | 1327 | Ορούντα |
| 43 | 1328 | Πάνω Κουτραφάς |
| 44 | 1329 | Κάτω Κουτραφάς |
| 45 | 1330 | Ποτάμι |
| 46 | 1350 | Πάνω Ζώδεια |
| 47 | 1360 | Ακάκι |
| 48 | 1361 | Περιστερώνα Λευκωσίας |
| 49 | 1362 | Αστρομερίτης |
| 50 | 1368 | Μένοικο |
| 51 | 1405 | Άγιος Θεόδωρος Σολέας |
| 52 | 1409 | Τεμβριά |
| 53 | 1410 | Κοράκου |
| 54 | 1411 | Ευρύχου |
| 55 | 1412 | Φλάσου |
| 56 | 1414 | Άγιος Επιφάνειος Σολέας |
| 57 | 1415 | Λινού |
| 58 | 1416 | Κατύδατα |
| 59 | 1417 | Σκουριώτισσα |
| 60 | 1430 | Άγιος Νικόλαος Λευκωσίας |
| 61 | 1431 | Άγιος Γεώργιος Λεύκας |
| 62 | 3100 | Αγία Νάπα |
| 63 | 3101 | Παραλίμνι |
| 64 | 3102 | Δερύνεια |
| 65 | 3105 | Φρέναρος |
| 66 | 3114 | Αχερίτου |
| 67 | 3201 | Κοντέα |
| 68 | 3202 | Λύση |
| 69 | 4100 | Κελλιά |
| 70 | 4101 | Τρούλλοι |
| 71 | 4102 | Βορόκληνη |
| 72 | 4104 | Πύλα |
| 73 | 4105 | Ξυλοτύμβου |



| | | |
|-----|------|-------------------------|
| 74 | 4108 | Πέργαμος |
| 75 | 4112 | Τερσεφάνου |
| 76 | 4113 | Σοφτάδες |
| 77 | 4120 | Μαζωτός |
| 78 | 4121 | Αλαμινός |
| 79 | 4122 | Αναφωτίδα |
| 80 | 4123 | Απλάντα |
| 81 | 4124 | Κιβισίλι |
| 82 | 4125 | Αλεθρικό |
| 83 | 4126 | Κλαυδιά |
| 84 | 4127 | Αγγλισίδες |
| 85 | 4128 | Μεννόγεια |
| 86 | 4201 | Πετροφάνι |
| 87 | 4210 | Καλό Χωριό Λάρνακας |
| 88 | 4211 | Αγία Άννα |
| 89 | 4212 | Μοσφιλωτή |
| 90 | 4213 | Ψευδάς |
| 91 | 4214 | Πυργά Λάρνακας |
| 92 | 4215 | Κόρνος |
| 93 | 4216 | Δελίκηπος |
| 94 | 4217 | Κόχη |
| 95 | 4301 | Μαρί |
| 96 | 4302 | Καλαβασός |
| 97 | 4303 | Τόχνη |
| 98 | 4304 | Χοιροκοιτία |
| 99 | 4305 | Ψεματισμένος |
| 100 | 4306 | Μαρώνι |
| 101 | 4307 | Άγιος Θεόδωρος Λάρνακας |
| 102 | 4308 | Σκαρίνου |
| 103 | 4309 | Κοφίνου |
| 104 | 4310 | Κάτω Λεύκαρα |
| 105 | 4313 | Βάβλα |
| 106 | 4314 | Λάγεια |
| 107 | 5100 | Παλόδεια |
| 108 | 5101 | Παραμύθα |
| 109 | 5102 | Σπιτάλι |
| 110 | 5103 | Φασούλα Λεμεσού |
| 111 | 5104 | Μαθηκολώνη |



| | | |
|-----|------|------------------------|
| 112 | 5105 | Γεράσα |
| 113 | 5106 | Αψιού |
| 114 | 5107 | Απεσιά |
| 115 | 5108 | Κορφή |
| 116 | 5109 | Λιμνάτης |
| 117 | 5110 | Καπηλειό |
| 118 | 5120 | Μουτταγιάκκα |
| 119 | 5121 | Αρμενοχώρι |
| 120 | 5122 | Φοινικαριά |
| 121 | 5124 | Άγιος Τύχων |
| 122 | 5125 | Παρεκκλησιά |
| 123 | 5126 | Πεντάκωμο |
| 124 | 5127 | Μοναγρούλλι |
| 125 | 5128 | Μονή |
| 126 | 5129 | Πύργος |
| 127 | 5130 | Ασγάτα |
| 128 | 5131 | Βάσα Κελλακίου |
| 129 | 5134 | Κλωνάρι |
| 130 | 5135 | Βίκλα |
| 131 | 5137 | Ακαπνού |
| 132 | 5138 | Εππαγώνεια |
| 133 | 5214 | Σωτήρα Λεμεσού |
| 134 | 5220 | Πρασιό Αυδήμου |
| 135 | 5222 | Αυδήμου |
| 136 | 5223 | Πλατανίστεια |
| 137 | 5224 | Άγιος Θωμάς |
| 138 | 5225 | Αλέκτορα |
| 139 | 5226 | Ανώγυρα |
| 140 | 5227 | Πισσούρι |
| 141 | 5300 | Σούνι-Ζανακιά |
| 142 | 5302 | Άλασσα |
| 143 | 5303 | Κάτω Κιβίδες |
| 144 | 5304 | Πάνω Κιβίδες |
| 146 | 5310 | Άγιος Γεώργιος Λεμεσού |
| 147 | 5314 | Μονάγρι |
| 148 | 5321 | Γεροβάσα |
| 149 | 6102 | Νικόκλεια |
| 150 | 6103 | Σουσκίου |



| | | |
|-----|------|-------------------------|
| 151 | 6108 | Φοίνικας |
| 152 | 6110 | Μαραθούντα |
| 153 | 6111 | Αρμού |
| 154 | 6112 | Επισκοπή Πάφου |
| 155 | 6113 | Νατά |
| 156 | 6114 | Χολέτρια |
| 157 | 6116 | Ελεδιό |
| 158 | 6122 | Στρουμπί |
| 159 | 6123 | Πολέμι |
| 160 | 6124 | Καλλέπεια |
| 161 | 6125 | Λετύμβου |
| 162 | 6126 | Πιταγρού |
| 163 | 6127 | Κούρδακα |
| 164 | 6128 | Λεμόνα |
| 165 | 6129 | Χούλου |
| 166 | 6130 | Ακουρσός |
| 168 | 6200 | Πάνω Αρχιμανδρίτα |
| 169 | 6201 | Φασούλα Πάφου |
| 170 | 6203 | Μάρωνας |
| 171 | 6204 | Μαμόνια |
| 172 | 6205 | Άγιος Γεώργιος Πάφου |
| 173 | 6206 | Σταυροκόννου |
| 174 | 6207 | Πρασιό Πάφου |
| 175 | 6208 | Τραχυπέδουλα |
| 176 | 6210 | Κελοκέδαρα |
| 177 | 6212 | Κιδάσι |
| 178 | 6220 | Αμαργέτη |
| 179 | 6221 | Αγία Μαρίνα Κελοκεδάρων |
| 180 | 6300 | Ψάθι |
| 181 | 6302 | Κανναβιού |
| 182 | 6303 | Θρινια |
| 183 | 6305 | Κρίτου Μαρρόπτου |
| 184 | 6308 | Δριμού |
| 185 | 6311 | Αναδιού |
| 186 | 6312 | Σάραμα |
| 187 | 6313 | Ευρέτου |
| 188 | 6314 | Τριμιθούσα |
| 189 | 6315 | Φιλούσα Χρυσοχούς |



| | | |
|-----|------|-------------------|
| 190 | 6316 | Κίος |
| 191 | 6317 | Ζαχαριά |
| 192 | 6320 | Λυσός |
| 193 | 6321 | Περιστερώνα Πάφου |
| 194 | 6330 | Θελέτρα |
| 195 | 6331 | Γιόλου |
| 196 | 6332 | Πάνω Ακουρδάλεια |
| 197 | 6333 | Μηλιού |
| 198 | 6334 | Κάτω Ακουρδάλεια |
| 199 | 6335 | Τέρα |
| 200 | 6336 | Κρίτου Τέρα |
| 201 | 6337 | Σκούλλη |
| 202 | 6340 | Καραμούλληδες |
| 203 | 6344 | Νέο Χωριό Πάφου |
| 204 | 6345 | Γουδί |
| 205 | 6350 | Κάτω Αρόδες |
| 207 | 6353 | Δρούσεια |
| 208 | 6355 | Ανδρολίκου |
| 209 | 6360 | Πελαθούσα |
| 210 | 6361 | Κινούσα |
| 211 | 6364 | Γιαλιά |
| 212 | 6368 | Στενή |
| 213 | 6369 | Άγιος Ισίδωρος |



Α.Α. 2 Κατηγορία Γ - Περιοχές με ειδικά μειονεκτήματα

| A/A | Κωδικός | Δήμος / Κοινότητα |
|-----|---------|----------------------------------|
| 1 | 1000 | Λευκωσία |
| 2 | 1010 | Άγιος Δομέτιος |
| 3 | 1011 | Έγκωμη Λευκωσίας |
| 4 | 1013 | Αγλατζιά |
| 5 | 1014 | Ορτακίοι |
| 6 | 1021 | Κάτω Λακατάμεια |
| 7 | 1024 | Γέρι |
| 8 | 1120 | Ποταμιά |
| 9 | 1122 | Πυρόγι |
| 10 | 1123 | Μαργο |
| 11 | 1245 | Γερόλακκος |
| 12 | 1320 | Ξυλιάτος |
| 13 | 1363 | Αυλώνα |
| 14 | 1364 | Κατωκοπιά |
| 15 | 1366 | Μάσαρη |
| 16 | 1367 | Φυλλιά |
| 17 | 1432 | Πέτρα |
| 18 | 1433 | Καλό Χωριό Λεύκας |
| 19 | 1435 | Λεύκα |
| 20 | 1436 | Αμπελίκου |
| 21 | 1443 | Αγγολέμι |
| 22 | 1450 | Βαρίσεια |
| 23 | 1451 | Γαλήνη |
| 24 | 1452 | Ξερόβουνος |
| 25 | 1453 | Λουτρος |
| 26 | 1454 | Άγιος Ιωάννης Σελεμάνη |
| 27 | 1455 | Αμμαδιές |
| 28 | 1456 | Πάνω Πύργος |
| 29 | 1457 | Κάτω Πύργος |
| 30 | 1458 | Σελλάδι του Άππη (Αγ.Γεωργούδι) |
| 31 | 1459 | Αλεύγα |
| 32 | 1460 | Πηγένια |
| 33 | 1461 | Παχύαμμος |
| 34 | 1466 | Άγιος Θεόδωρος Τυλλιρίας |
| 35 | 1467 | Μανσούρα |
| 36 | 1468 | Μοσφίλι |



| | | |
|----|------|-------------------|
| 37 | 1464 | Κόκκινα |
| 38 | 1465 | Φροδίσια |
| 39 | 4103 | Αβδελλερό |
| 40 | 4202 | Αθιένου |
| 41 | 4311 | Πάνω Λεύκαρα |
| 42 | 4312 | Κάτω Δρύς |
| 43 | 4315 | Ορά |
| 44 | 5140 | Διερώνα |
| 45 | 5141 | Αρακαπάς |
| 46 | 6121 | Κοίλη |
| 47 | 6223 | Φάλεια |
| 48 | 6229 | Μαμουντάλι |
| 49 | 6231 | Ασπρογιά |
| 50 | 6301 | Άγιος Δημητριανός |
| 51 | 6307 | Λάσα |
| 52 | 6352 | Ίνεια |
| 53 | 6354 | Φάσλι |
| 54 | 1326 | Κάτω Μονή |



ΠΑΡΑΡΤΗΜΑ 16 - Περιοχές Δικτύου Natura 2000

| Α/Α | ΚΩΔΙΚΟΣ ΠΕΡΙΟΧΗΣ | ΟΝΟΜΑ ΠΕΡΙΟΧΗΣ |
|------------|-------------------------|---|
| 1 | CY2000001 | MAMMARI - DENEIA |
| 2 | CY2000002 | ALYKOS POTAMOS - AGIOS SOZOMENOS |
| 3 | CY2000003 | PERIOCHI MITSEROU - AGROKIIPIAS |
| 4 | CY2000004 | DASOS MACHAIRA |
| 5 | CY2000005 | MADARI - PAPOUTSA |
| 6 | CY2000006 | DASOS PAFOU |
| 7 | CY2000007 | POTAMOS GIALIAS |
| 8 | CY2000008 | MERAS - PETROMOUTHKIA |
| 9 | CY2000009 | FOUNTOUKODASI PITSILIAS |
| 10 | CY2000010 | POTAMOS MATOULLENAS |
| 11 | CY2000011 | POTAMOS PERISTERONAS |
| 12 | CY2000012 | KOILADA KARGOTI |
| 13 | CY2000013 | PERIOCHI TZIONIA |
| 14 | CY2000014 | PERIOCHI ATSA - AGIOS THEODOROS |
| 15 | CY2000015 | VOUNOKORFES MADARIS - PAPOUTSAS |
| 16 | CY2000016 | DASOS PAFOU |
| 17 | CY3000001 | ETHNIKO DASIKO PARKO POTAMOS LIOPETRIOU |
| 18 | CY3000002 | SPA KAVO GKREKO |
| 19 | CY3000005 | KAVO GKREKO |
| 20 | CY3000006 | THALASSIA PERIOCHI NISIA |
| 21 | CY3000007 | FRAGMA ACHNAS |
| 22 | CY3000008 | LIMNI PARALIMNIOU |
| 23 | CY3000009 | PERIOCHI AGIAS THEKLAS - LIOPETRI |
| 24 | CY3000011 | DERYNEIA |
| 25 | CY4000001 | PERIOCHI POLIS - GIALIA |
| 26 | CY4000002 | CHA - POTAMI |
| 27 | CY4000003 | KOILADA DIARIZOU |
| 28 | CY4000004 | VOUNI PANAGIAS |
| 29 | CY4000005 | EPISKOPI MOROU NEROU |
| 30 | CY4000006 | THALASSIA PERIOCHI MOULIA |
| 31 | CY4000007 | XEROS POTAMOS |
| 32 | CY4000008 | KOILI - MAVROKOLYMPOS |
| 33 | CY4000009 | PERIOCHI SKOULLI |
| 34 | CY4000010 | CHERSONISOS AKAMA |
| 35 | CY4000013 | FAROS KATO PAFOU |
| 36 | CY4000014 | PERIOCHI DRYMOU |
| 37 | CY4000015 | PERIOCHI KRITOU MAROTTOU |
| 38 | CY4000016 | FARANGIA AGIAS AIKATERINIS - AGIAS PARASKEVIS |
| 39 | CY4000017 | GKREMOI CHANOUTARI |
| 40 | CY4000018 | EKBOLES POTAMON EZOUSAS, XEROU, KAI DIARIZOU |
| 41 | CY4000019 | ZONI EIDIKIS PROSTASIAS KOILADA SARAMA |



| | | |
|----|-----------|---|
| 42 | CY4000020 | ZONI EIDIKIS PROSTASIAS KOILADA DIARIZOU |
| 43 | CY4000021 | KOILADA EZOUSAS |
| 44 | CY4000022 | KREMMOI EZOUSAS |
| 45 | CY4000023 | ZONI EIDIKIS PROSTASIAS CHERSONISOS AKAMA |
| 46 | CY4000024 | OCEANID |
| 47 | CY4000025 | ZONI EIDIKIS PROSTASIAS XEROY POTAMOU |
| 48 | CY5000001 | DASOS LEMESOU |
| 49 | CY5000002 | KOKKINOKREMMOS |
| 50 | CY5000003 | METALLEIO KALAVASOU |
| 51 | CY5000004 | ETHNIKO DASIKO PARKO TROODOUS |
| 52 | CY5000005 | AKROTIRIO ASPRO - PETRA ROMIOU |
| 53 | CY5000006 | KOILADA LIMNATI |
| 54 | CY5000007 | PERIOCHI ASGATAS |
| 55 | CY5000008 | PERIOCHI KOILADAS XYLOURIKOU |
| 56 | CY5000009 | POTAMOS PARAMALIOU |
| 57 | CY5000010 | ZONI EIDIKIS PROSTASIAS CHA - POTAMI |
| 58 | CY5000011 | ZONI EIDIKIS PROSTASIAS KOILADA LIMNATI |
| 59 | CY6000001 | MOUETTI TOU ZIOU |
| 60 | CY6000002 | ALYKES LARNAKAS |
| 61 | CY6000003 | PERIOCHI LYMPION - AGIAS ANNAS |
| 62 | CY6000004 | DASOS STAVROVOUNIOU |
| 63 | CY6000005 | PERIOCHI LEFKARON |
| 64 | CY6000006 | ETHNIKO DASIKO PARKO RIZOELIAS |
| 65 | CY6000007 | POTAMOS PANAGIAS STAZOUSAS |
| 66 | CY6000008 | POTAMOS PENTASCHINOS |
| 67 | CY6000009 | PERIOCHI KOSIIS - PALLOUROKAMPOU |
| 68 | CY6000010 | ZONI EIDIKIS PROSTASIAS LIMNI OROKLINIS |
| 69 | CY6000011 | LIMNI OROKLINIS |



ΠΑΡΑΡΤΗΜΑ 17 - Περιπτώσεις Ανωτέρας Βίας

| ΠΕΡΙΠΤΩΣΕΙΣ ΑΝΩΤΕΡΑΣ ΒΙΑΣ |
|---|
| α) Θάνατος του κατόχου της εκμετάλλευσης |
| β) Μακροχρόνια ανικανότητα προς εργασία του κατόχου της εκμετάλλευσης |
| γ) Σοβαρή φυσική καταστροφή που έπληξε σημαντικά τη γεωργική έκταση της εκμετάλλευσης |
| δ) Καταστροφή λόγω ατυχήματος, των κτηρίων της εκμετάλλευσης που προορίζονταν για την εκτροφή των ζώων |
| ε) Επιζωοτία ή νόσος των φυτών που πλήττει αντιστοίχως ένα μέρος ή το σύνολο των ζώων ή των καλλιεργειών του δικαιούχου |
| στ) Άλλες εξαιρετικές περιπτώσεις |

ΠΑΡΑΡΤΗΜΑ 18 - Επαρχιακά Γραφεία ΚΟΑΠ

| ΕΠΑΡΧΙΑΚΑ / ΠΕΡΙΦΕΡΕΙΑΚΑ ΓΡΑΦΕΙΑ ΚΟΑΠ | ΔΙΕΥΘΥΝΣΗ | ΤΗΛΕΦΩΝΑ ΕΠΙΚΟΙΝΩΝΙΑΣ | |
|---------------------------------------|--|-----------------------|--|
| ΛΕΥΚΩΣΙΑΣ | Επαρχιακό Γραφείο ΚΟΑΠ Λευκωσίας, Ιφιγενείας 34, Τ.Κ. 2007, Στρόβολος | 22 44 65 00 | nicosia@capo.gov.cy |
| ΛΕΜΕΣΟΥ | Επαρχιακό Γραφείο ΚΟΑΠ Λεμεσού, Αγχίστου 4, Τ.Κ. 3048, Ζακάκι | 25 81 80 26 | lemesos@capo.gov.cy |
| ΚΥΠΕΡΟΥΝΤΑ | Περιφερειακό Γραφείο ΚΟΑΠ Κυπερούντας, 1 ^{ης} Απριλίου 40, Τ.Κ. 4876, Κυπερούντα | 25 53 21 00 | lemesos@capo.gov.cy |
| ΛΑΡΝΑΚΑΣ | Επαρχιακό Γραφείο ΚΟΑΠ Λάρνακας, Ακροπόλεως 18, 7103 Αραδίππου (500m από τον κυκλικό κόμβο Ριζοελιάς προς Λάρνακα) | 24 82 43 20 | larnaca@capo.gov.cy |
| ΑΜΜΟΧΩΣΤΟΥ | Επαρχιακό Γραφείο ΚΟΑΠ Αμμοχώστου, Σωτήρας 17, Τ.Κ. 5286, Παραλίμνι | 23 81 19 20 | ammochostos@capo.gov.cy |
| ΠΑΦΟΥ | Επαρχιακό Γραφείο ΚΟΑΠ Πάφου, Ανθυπολοχαγού Γεωργίου Μ. Σάββα 28, Τ.Κ. 8048, Πάφος | 26 82 26 51 | paphos@capo.gov.cy |
| ΠΟΛΗ ΧΡΥΣΟΧΟΥΣ | Περιφερειακό Γραφείο ΚΟΑΠ Πόλης Χρυσοχούς, Τιμοχάρη 1. Τ.Κ. 8820, Πόλη Χρυσοχούς | 26 964633-34 | paphos@capo.gov.cy |



ΠΑΡΑΡΤΗΜΑ 19 - Αίτηση για εγγραφή στο μητρώο αιτητών ΚΟΑΠ

ΑΙΤΗΣΗ ΓΙΑ ΕΓΓΡΑΦΗ ΣΤΟ ΜΗΤΡΩΟ ΑΙΤΗΤΩΝ ΚΟΑΠ

ΓΙΑ ΕΠΙΣΗΜΗ ΧΡΗΣΗ

Αρ. Εκμετάλλευσης (Αίτησης):

Ενιαίος Αρ. Αιτητή:

Επαρχιακό Γραφείο:

ΦΥΣΙΚΑ ΠΡΟΣΩΠΑ

| | |
|--|------------------------|
| Επίθετο: | Ημ. Γέννησης: |
| Όνομα: | Φύλο (Α/Θ): |
| Αρ. Ταυτότητας: | Αρ. Προσφ. Ταυτότητας: |
| Αρ. Κοιν. Ασφ.: | |
| Αρ, Μητρώου Εργοδότη (για φυσ. πρόσωπο που είναι εργοδότης): | |
| Αρ. Φορολ. Μητρώου: | Αρ. Φ.Π.Α.: |

ΝΟΜΙΚΑ ΠΡΟΣΩΠΑ (Εταιρείες, Κυβερνητικά Τμήματα, Οργανώσεις Παραγωγών, κ.λ.π)

| | |
|--|-------------|
| Όνομα εταιρείας: | |
| Αριθμός εγγραφής εταιρείας: | |
| Όνομα και επίθετο νόμιμου εκπροσώπου: | |
| Αριθμός Δελτίου Ταυτότητας νόμιμου εκπροσώπου: | |
| Αρ. Φορολ. Μητρώου: | |
| Αρ, Μητρώου Εργοδότη: | Αρ. Φ.Π.Α.: |

ΛΟΙΠΑ ΣΤΟΙΧΕΙΑ ΑΙΤΗΤΗ (Συμπληρώνονται από Φυσικά και Νομικά Πρόσωπα)

| | | |
|--|----------------------|----------------------|
| Διεύθυνση: | Αριθμός: | Αρ. Διαμ.: |
| Πόλη/Χωριό: | Ταχ. Κώδικας: | |
| Επαρχία: | | |
| Ταχ. Θυρ.: | Τ.Κ. Θυρ.: | Ταχ. Γραφ. Θυρ.: |
| Δήμος/Κοιν. Ταχ. Θυρ.: | Τηλέφωνο: | Κινητό Τηλέφωνο: |
| Διεύθυνση Ηλεκτρονικού Ταχυδρομείου: | | |
| Διεθνής Αριθμός Λογαριασμού (IBAN): (Απαραίτητη η επισύναψη πρωτότυπου εγγράφου από το Χρηματοπιστωτικό Ίδρυμα) | | |
| <input type="text"/> | <input type="text"/> | <input type="text"/> |
| <input type="text"/> | <input type="text"/> | <input type="text"/> |
| <input type="text"/> | <input type="text"/> | <input type="text"/> |
| <input type="text"/> | <input type="text"/> | <input type="text"/> |
| <input type="text"/> | <input type="text"/> | <input type="text"/> |
| <input type="text"/> | <input type="text"/> | <input type="text"/> |

Δηλώνω υπεύθυνα και εν γνώσει των συνεπειών του Νόμου αναφορικά με ψευδείς δηλώσεις ότι όλες οι πληροφορίες που δίνονται στην αίτηση αυτή είναι αληθείς, ορθές και πλήρεις.

Ημερομηνία: Υπογραφή Αιτητή:.....

| | |
|------------------------------------|--------------------|
| Γ Ι Α Ε Π Ι Σ Η Μ Η Χ Ρ Η Σ Η | ΣΦΡΑΓΙΔΑ ΠΑΡΑΛΑΒΗΣ |
| ΚΩΔΙΚΟΣ ΥΠΑΛΛΗΛΟΥ ΠΑΡΑΛΑΒΗΣ:..... | |
| ΥΠΟΓΡΑΦΗ ΥΠΑΛΛΗΛΟΥ ΠΑΡΑΛΑΒΗΣ:..... | |



**ΠΑΡΑΡΤΗΜΑ 20 - ΔΗΛΩΣΗ ΓΙΑ ΧΡΗΣΗ ΚΟΠΡΙΑΣ ΑΠΟ ΙΔΙΑ ΕΚΜΕΤΑΛΛΕΥΣΗ
ΓΙΑ ΤΗΝ ΠΑΡΕΜΒΑΣΗ Α.Π. 3.1.Ε5 -**

Χρήση Πιστοποιημένου σπόρου σε συνδυασμό με τη χρήση κοπριάς

Αναφορικά με το πιο πάνω θέμα, εγώ ο/η
(φυσικό πρόσωπο) με αριθμό δελτίου ταυτότητας....., / νόμιμος εκπρόσωπος
της εταιρείας (νομικό πρόσωπο), με αριθμό εγγραφής
εταιρείας, επιθυμώ να αναφερθώ στην αίτησή μου για συμμετοχή στη
Παρέμβαση Α.Π. 3.1.Ε5 με αριθμό..... και να δηλώσω υπεύθυνα ότι έχω
χρησιμοποιήσει κοπριά από ίδια κτηνοτροφική εκμετάλλευση.

Συγκεκριμένα, στα τεμάχια που συμμετέχουν στην Παρέμβαση Α.Π.3.1.Ε5 με επιλέξιμες καλλιέργειες
Σιτάρι Σκληρό, Σιτάρι Όχι Σκληρό, Κριθάρι και Τριτικάλε, έχουν χρησιμοποιηθεί οι πιο κάτω ποσότητες
κοπριάς.

Κοπριά Αγελάδας* : m³ CYB.....

Κοπριά Αιγοπροβάτων* : m³ CYS.....

Κοπριά Χοίρων* : m³ CYP.....

**Σημειώνεται ότι οι δικαιούχοι θα πρέπει να χρησιμοποιούν στις επιλέξιμες καλλιέργειες τουλάχιστον
3 m³/δεκάριο κοπριάς και δεν πρέπει να ξεπερνούν τα 7 m³/δεκάριο. Σε περιοχές ευαίσθητες στη
Νιτρορύπανση (NVZ) η ποσότητα κοπριάς που μπορεί να χρησιμοποιηθεί προερχόμενη από
αιγοπρόβατα και αγελάδες δεν πρέπει να ξεπερνά τα 3,1 m³/δεκάριο και προερχόμενη από χοίρους
δεν πρέπει να ξεπερνά τα 6,8 m³/δεκάριο.*

Περαιτέρω, δηλώνω υπεύθυνα ότι, σε περίπτωση που δεν τηρείται η πιο πάνω δήλωση, δυνατόν να
μου επιβληθούν διοικητικές κυρώσεις, συμπεριλαμβανομένης της απόρριψης της αίτησής μου,
σύμφωνα με τις πρόνοιες του Εγχειριδίου Εφαρμογής – Ενημέρωση Αιτητών της Ενιαίας Αίτησης
Εκταρικών Επιδοτήσεων για το υπό αναφορά έτος.

Ημερομηνία:/...../.....

Όνοματεπώνυμο / Νόμιμος Εκπρόσωπος

Σφραγίδα εταιρείας:

.....

Υπογραφή:

.....



ΚΥΠΡΙΑΚΟΣ ΟΡΓΑΝΙΣΜΟΣ ΑΓΡΟΤΙΚΩΝ ΠΛΗΡΩΜΩΝ (Κ.Ο.Α.Π.)
CYPRUS AGRICULTURAL PAYMENTS ORGANISATION (C.A.P.O.)

ΓΙΑ ΕΠΙΣΗΜΗ ΧΡΗΣΗ

ΟΝΟΜΑΤΕΠΩΝΥΜΟ
ΥΠΑΛΛΗΛΟΥ ΠΑΡΑΛΑΒΗΣ

ΥΠΟΓΡΑΦΗ ΥΠΑΛΛΗΛΟΥ ΠΑΡΑΛΑΒΗΣ _____

ΗΜΕΡΟΜΗΝΙΑ ΠΑΡΑΛΑΒΗΣ / /

ΣΦΡΑΓΙΔΑ ΠΑΡΑΛΑΒΗΣ



ΠΑΡΑΡΤΗΜΑ 21 - ΧΗΜΙΚΗ ΑΝΑΛΥΣΗ ΚΟΜΠΟΣΤ

Απαιτήσεις ποιότητας προϊόντων Κόμποστ για σκοπούς εφαρμογή της Παρέμβασης

Ανώτατα όρια παρουσίας Βαρέων μετάλλων, επιμολυντών, δεικτών ασφαλείας και ποιότητας

| Βαρέα μέταλλα | Όρια |
|---|---|
| Υδράργυρος (Hg) | 1 mg/kg ξηράς ουσίας |
| Κάδμιο (Cd) | 1,5 mg/kg ξηράς ουσίας |
| Νικέλιο (Ni) | 50 mg/kg ξηράς ουσίας |
| Χρώμιο (Cr) | 100 mg/kg ξηράς ουσίας |
| Εξασθενές Χρώμιο (Cr VI) | 2 mg/kg ξηράς ουσίας |
| Ανόργανο Αρσενικό (As) | 40 mg/kg ξηράς ουσίας |
| Μόλυβδος (Pb) | 120 mg/kg ξηράς ουσίας |
| Χαλκός (Cu) | 300 mg/kg ξηράς ουσίας |
| Ψευδάργυρος (Zn) | 800 mg/kg ξηράς ουσίας |
| | |
| Μικροβιολογικοί επιμολυντές | |
| <i>Salmonella Spp</i> (cfu/g) | Απουσία σε 25 g ή 25 ml |
| <i>E. coli</i> (cfu/g fresh mass) | 1 000 σε 1 g ή 1 ml |
| | |
| Επιμολυντές | |
| Συνολική ποσότητα γυαλιού, μετάλλου και πλαστικού > 2mm σε διάμετρο σε ξηρό βάρος | 0.5% |
| Πλαστικά >2mm | 0.25% |
| Βιώσιμα σπέρματα ζιζανίων στο λίτρο | 2 |
| | |
| Δείκτες Ασφαλείας | |
| ΠΑΥ ₁₆ (ΡΑΗ ₁₆) | 6 mg/kg ξηράς ουσίας |
| | |
| Κριτήριο σταθερότητας | |
| Ρυθμός πρόσληψης οξυγόνου (mmol O ₂ /kg οργανικού στερεού/h) | 15: Υπόστρωμα για γλάστρες 25: Ενσωμάτωση στο έδαφος |
| Οργανική Ύλη | 15% σε ξηρά ουσία |
| | |



Δείκτες ποιότητας που πρέπει να μετρούνται και να παρουσιάζονται στη σήμανση

| Παράμετρος | Μονάδα μέτρησης | Τιμή μέτρησης |
|---|--------------------------|---------------|
| Ολικό άζωτο (N) και κατά προτίμηση το διαθέσιμο | [% του ξηρού βάρους] | παρουσίαση |
| Ολικός φώσφορος (P ₂ O ₅) και κατά προτίμηση ο διαθέσιμος | [% του ξηρού βάρους] | παρουσίαση |
| Ολικό Κάλιο (K ₂ O) και κατά προτίμηση το διαθέσιμο | [% του ξηρού βάρους] | παρουσίαση |
| Είδος δοκιμής βλαστικότητας και τιμή | [%] | παρουσίαση |
| Πυκνότητα | [g/l] | παρουσίαση |
| Υδατικό περιεχόμενο | [g/l] | παρουσίαση |
| Αλατότητα/Ηλεκτρική Αγωγιμότητα | [mS/m] | παρουσίαση |
| Οργανική Ύλη | [%] | παρουσίαση |
| pH | | παρουσίαση |
| Λόγος C/N | | παρουσίαση |